माहिती अधिकार अधिनियम २००५

कलम ४ (१) (ख) नुसार

१७ बाबींची

माहे सप्टेंबर २०२५ पर्यंतची अद्यावत माहिती

(०१.०१.२०२५ ते ३०.०९.२०२५)

महाराष्ट्र इमारत व इतर बांधकाम कामगार कल्याणकारी मंडळ, मुंबई.

अनुक्रमणिका

अ.क्र.	माहिती अधिकार अधिनियम २००५ च्या कलम ४ (१) (ख) मधील मुद्दे	सन सप्टेंबर -२०२५ पर्यंतची अद्यावत केलेली माहिती	पृ.क्र
१	कलम ४ (१) (ख) (एक)	महाराष्ट्र इमारत व इतर बांधकाम कामगार कल्याणकारी मंडळ, मुंबई या सार्वजनिक प्राधिकरणाच्या कामांचा आणि कर्तव्यांचा तपशील.	१ ते ३
२	कलम ४ (१) (ख) (दोन) नमुना 'क'	या सार्वजनिक प्राधिकरणातील अधिकारी व कर्मचारी यांच्या अधिकारकक्षा	५
३	कलम ४ (१) (ख) (दोन) नमुना 'ख'	या सार्वजनिक प्राधिकरणातील अधिकारी व कर्मचारी यांच्या कर्तव्ये	७
४	कलम ४ (१) (ख) (तीन)	महाराष्ट्र इमारत व इतर बांधकाम कामगार कल्याणकारी मंडळ या सार्वजनिक प्राधिकरणातील कोणताही निर्णय घेताना पाळली जाणारी निर्णय प्रक्रियेची आणि त्यावरील देखरेखीची पध्दत आणि सोपवलेले व्यक्तिगत उत्तरदायित्व	९ ते ११
५	कलम ४(१) (ख) (चार) नमुना 'क'	या सार्वजनिक प्राधिकरणात होणाऱ्या कामासंबंधी सर्वसामान्यपणे ठरविलेली भौतिक व आर्थिक उद्दिष्टे संस्थापातळीवर ठरवलेले मासिक/त्रैमासिक/अर्धवार्षिक अथवा वार्षिक उद्दिष्टे	१३
६	कलम ४(१) (ख) (पाच) नमुना 'क'	या सार्वजनिक प्राधिकरणात होणाऱ्या कामासंबंधी सर्वसामान्यपणे आखलेले नियम	१५
७	कलम ४ (१) (ख) (सहा)	महाराष्ट्र इमारत व इतर बांधकाम कामगार कल्याणकारी मंडळ मुख्यालय व अधिनस्त कार्यालयांमध्ये ठेवल्या जाणाऱ्या दस्तऐवजांची वर्गवारीबाबत मंडळाचे याबाबत स्वतंत्र नियम नसल्याने कार्यालयातील दस्तऐवजांचा जतन कालावधी मुंबई वित्तीय नियम १९५९ मधील परिशिष्ठ १७ नुसार खालील प्रमाणे निर्धारित केले आहेत.	१७
८	कलम ४(१) (ख) (सात)	या सार्वजनिक प्राधिकरणात कोणतेही धोरणात्मक निर्णय घेण्यापुर्वी किंवा त्याची कार्यालयात अंमलबजावणी करण्यापूर्वी जनतेशी अथवा जनतेच्या प्रतिनिधींशी चर्चा करण्याबाबत अस्तित्वात असलेल्या व्यवस्थेचा तपशील	२१
९	कलम ४ (१) (ख) (आठ) नमुना 'क'	महाराष्ट्र इमारत व इतर बांधकाम कामगार कल्याणकारी मंडळ येथील नोंदित बांधकाम कामगारांना या सार्वजनिक प्राधिकरणातील समित्या परिषदा, अथवा मंडळांच्या बैठकीचे तपशील	२३ ते २५

१०	कलम ४ (१) (ख) (नऊ)	महाराष्ट्र इमारत व इतर बांधकाम कामगार मंडळ येथील नोंदित बांधकाम कामगारांना या कार्यालयात प्रतिनियुक्तीने कार्यरत अधिकाऱ्यांची व कर्मचाऱ्यांची यादी	२७
११	कलम ४(१) (ख) (दहा)	महाराष्ट्र इमारत व इतर बांधकाम कामगार मंडळ येथील नोंदित बांधकाम कामगारांना या सार्वजनिक प्राधिकरणात प्रतिनियुक्तीने कार्यरत अधिकाऱ्यांचे व कर्मचाऱ्यांचे पगार व भत्ते	२९
१२	कलम ४(१) (ख) (अकरा)	महाराष्ट्र इमारत व इतर बांधकाम कामगार मंडळ येथील नोंदित बांधकाम कामगारांना या सार्वजनिक प्राधिकरणासाठी दि.०१.०१.२०२५ ते दि.३०.०९.२०२५ या काळासाठी मंजूर झालेल्या आणि खर्च झालेल्या रकमेचा तपशील	३१ ते ३५
१३	कलम ४ (१) (ख) (बारा) नमुना 'क'	महाराष्ट्र इमारत व इतर बांधकाम कामगार मंडळ येथील नोंदित बांधकाम कामगारांना या सार्वजनिक प्राधिकरणातील अनुदान वाटपाची पध्दत	३७
१४	कलम ४ (१) (ख) (बारा) नमुना 'ख'	महाराष्ट्र इमारत व इतर बांधकाम कामगार मंडळ येथील नोंदित बांधकाम कामगारांना या सार्वजनिक प्राधिकरणातील अनुदान वाटप कार्यक्रमातील लाभार्थीचा तपशील	३९
१५	कलम ४ (१) (ख) (तेरा)	महाराष्ट्र इमारत व इतर बांधकाम कामगार मंडळ येथील नोंदित बांधकाम कामगारांना या सार्वजनिक प्राधिकारातून कोणतीही सवलत, परवाना अथवा अधिकारपत्र मिळालेल्या लाभार्थींचा तपशील	४१
१६	कलम ४ (१) (ख) (चौदा)	महाराष्ट्र इमारत व इतर बांधकाम कामगार मंडळ येथील नोंदित बांधकाम कामगारांना या सार्वजनिक प्राधिकरणात इलेक्ट्रॉनिक स्वरुपात उपलब्ध असलेली माहिती	४३
१७	कलम ४ (१) (ख) (पंधरा)	महाराष्ट्र इमारत व इतर बांधकाम कामगार मंडळ येथील नोंदित बांधकाम कामगारांना या सार्वजनिक प्राधिकरणात उपलब्ध असलेली माहिती नागरिकांना पुरविण्यासाठी उपलब्ध असलेल्या सुविधा	४५
१८	कलम ४ (१) (ख) (सोळा)	महाराष्ट्र इमारत व इतर बांधकाम कामगार मंडळ येथील नोंदित बांधकाम कामगारांना या सार्वजनिक प्राधिकरणाच्या अखत्यारीतील माहिती संदर्भात जन माहिती अधिकारी, सहाय्यक जन माहिती अधिकारी आणि प्रथम अपिलिय प्रधिकारी यांची तपशीलवार माहिती	४७

माहिती अधिकार अधिनियम २००५		
कलम ४(१) (ख) (एक) जुन -२०२५ पर्यंत अद्ययावत.(Update)		
महाराष्ट्र इमारत व इतर बांधकाम कामगार कल्याणकारी मंडळ, मुंबई. या सार्वजनिक प्राधिकरणाच्या कामांचा आणि कर्तव्यांचा तपशील		
१	सार्वजनिक प्राधिकरणाचे नाव	महाराष्ट्र इमारत व इतर बांधकाम कामगार कल्याणकारी मंडळ, मुंबई
२	संपूर्ण पत्ता	पाचवा मजला, एमएमटीसी हाऊस, प्लॉट नं. सी २२, ब्लॉक ई, वांद्रे कुर्ला संकुल, वांद्रे (पुर्व), मुंबई ४०० ०५१ महाराष्ट्र
३	कार्यालयप्रमुख	सचिव तथा मुख्य कार्यकारी अधिकारी, महाराष्ट्र इमारत व इतर बांधकाम कामगार कल्याणकारी मंडळ वांद्रे (पूर्व) मुंबई
४	कोणत्या खात्याच्या अधीनस्त हे कार्यालय आहे?	कामगार विभाग, महाराष्ट्र शासन
५	कामाचा अहवाल कोणत्या कार्यालयाकडे सादर केला जातो?	कामगार विभाग, महाराष्ट्र शासन
६	कार्यकक्षा : भौगोलिक	महाराष्ट्र राज्य
७	अंगीकृत व्रत (Mission) (*)	मंडळाकडील राज्यातील नोंदीत सक्रिय इमारत व इतर बांधकाम कामगारांसाठी विविध कल्याणकारी योजनांची/धोरणांची/कार्यक्रमांची निर्मिती करुन बांधकाम कामगारांच्या सर्वांगिण विकासासाठी त्याची प्रभावी अंमलबजावणी करणे.
८	ध्येय / धोरण (Vision) (**)	इमारत व इतर बांधकाम कामगारांचा मंडळाच्या विविध कल्याणकारी योजनांमार्फत जीवनमानाचा दर्जा सुधारणे. प्रशिक्षणाव्दारे बांधकाम कामगारांचे कौशल्य वृध्दीकरण करणे
९	साध्य	मंडळाच्या कामगार सुविधा केंद्रामार्फत इमारत व इतर बांधकाम कामगारांची नोंदणी व नुतनीकरण करुन घेतली जाते. पात्र नोंदीत बांधकाम कामगारांना मंडळाच्या आर्थिक सहाय्य योजना, आरोग्य विषयक योजना, शैक्षणिक सहाय्य योजना व सामाजिक सुरक्षा व इतर योजनांचा लाभ वितरीत करणे.
१०	प्रत्यक्ष कार्य	वरीलप्रमाणे
११	जनतेला देत असलेल्या सेवांचा थोडक्यात तपशील	मंडळाचे कामगार सुविधा केंद्रामार्फत इमारत व इतर बांधकाम कामगारांची नोंदणी, नुतनीकरण करून घेऊन पात्र नोंदीत बांधकाम कामगारांना मंडळाच्या विविध सामाजिक व आर्थिक सहाय्य, शैक्षणिक व आरोग्य योजना इ.चा लाभ वितरीत करणे
१२	स्थावर मालमत्ता (येथे तुमच्या	निरंक

	प्राधिकरणाची जमीन, इमारत आणि अन्य स्थावर मालमत्तेचा तपशील द्यावा.)	
१३	प्राधिकरणाच्या संरचनेचा तक्ता (वंशवृक्षाचा तक्ता जसा असतो तसा तक्ता काढून, प्रत्येक पातळीवर कार्यकक्षा व संपर्काच्या पत्त्याशी त्याची जोड घालून दाखवावी.)	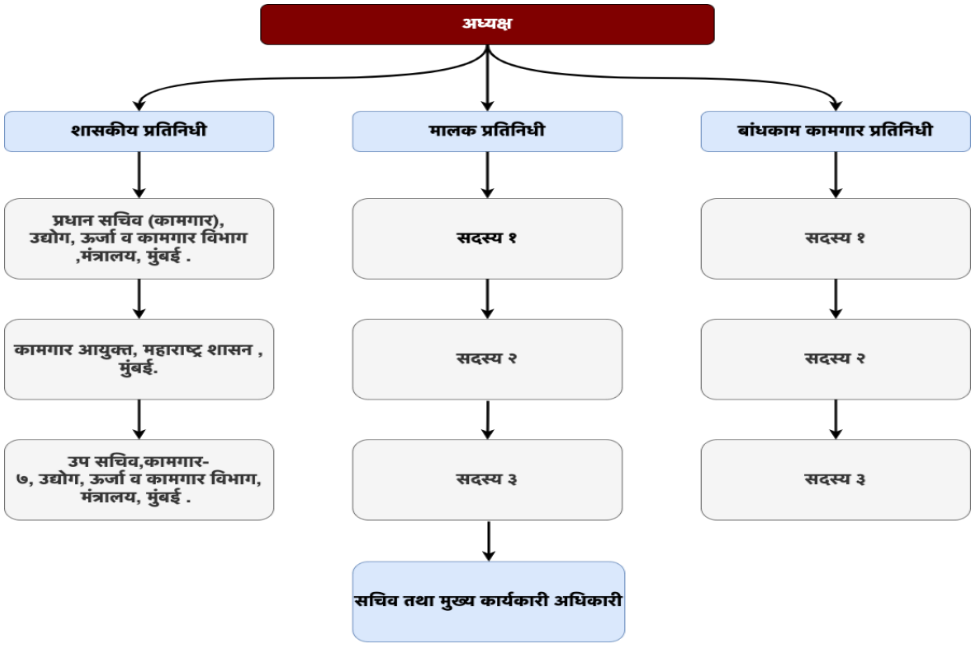 **संपर्कासाठी पत्ता-** पाचवा मजला, एम.एम.टी.सी. हाऊस, प्लॉट नं सी.२२, ब्लॉक –ई, बांन्दा कुर्ला संकुल, बांन्दा(पुर्व), मुंबई ४०० ०५१. **(ब) मंडळ मुख्यालय संरचना** सचिव तथा मुख्य कार्यकारी अधिकारी ⬇ जिल्हा कार्यकारी अधिकारी ⬇ लेखा अधिकारी ⬇ सरकारी कामगार अधिकारी ⬇ सहाय्यक लेखा अधिकारी ⬇ अधिक्षक ⬇ उपलेखापाल ⬇ वरिष्ठ लिपीक

⬇

कनिष्ठ लिपीक

⬇

(सेवानिवृत्त अधिकारी)

⬇

कंत्राटी लिपीक

⬇

कंत्राटी शिपाई

- उद्योग, उर्जा व कामगार विभागाच्या दि.०३.१०.२०१२ व दि.०४.१०.२०१२ रोजीच्या शासन निर्णयान्वये महाराष्ट्र इमारत व इतर बांधकाम कामगार कल्याणकारी मंडळावर ५६ पदे भरण्यास मान्यता प्रदान करण्यात आली होती. मंडळाच्या वेळोवेळी संपन्न बैठकीतील ठरवानुसार मंडळ मुख्यालय, विभागीय व क्षेत्रीय कार्यालयात एकुण ८१३ पदे भरणे प्रस्तावित आहे.
- तथापि सन २०२५-२६ अखेर वरील नमूद पदांची मंडळामध्ये भरती प्रक्रिया राबविण्यात आलेली नाही सबब, जिल्हा स्तरावरील मंडळाचे सर्व कामकाज कामगार आयुक्तालयाच्या अधिनस्त अधिकाऱ्यांकडून अतिरिक्त स्वरूपात करण्यात येत आहे. जिल्हा कार्यालयाच्या मदतीकरीता मंडळाकडून आजअखेर ३८ कामगार सुविधा केंद्रे (WFC) स्थापन करण्यात आले असून प्रत्येक कामगार सुविधा केंद्रामध्ये मंडळामार्फत बाहयस्त्रोत यंत्रणेकडून कनिष्ठ लेखापाल, डाटा एंट्री ऑपरेटर व लिपीक-टंकलेखक या संवर्गातील साधारणत: ०५ ते ०६ कर्मचाऱ्यांच्या सेवा कंत्राटी तत्वावर उपलब्ध करून देण्यात आलेल्या आहेत. तसेच माहे सप्टें-२०२५ पर्यंत एकुण ३७१ तालुका सुविधा केंद्र स्थापन करण्यात आले असून तालुका सुविधा केंद्रात एकुण ०५ कर्मचाऱ्यांच्या सेवा कंत्राटी तत्वावर उपलब्ध करून देण्यात आलेल्या आहेत. याशिवाय मंडळाचे एकात्मीक कामगार कल्याण संगणकीय प्रणाली (IWBMS) अंतर्गत PMC Service Provider यांचेकडून प्रत्येक कामगार सुविधा केंद्रामध्ये ०१ WFC Incharge, ०२ डाटा एंट्री ऑपरेटर व ०२ फिल्ड एजंट (एकूण ०५) कर्मचाऱ्यांची नियुक्ती करण्यात आलेली आहे.

(क) क्षेत्रीय कार्यालय-सद्या क्षेत्रीय स्तरावर मंडळाचा स्वतंत्र अधिकारी/कर्मचारी वर्ग नियुक्त नसल्याने कामगारविभागाच्या खालील नमूद क्षेत्रीय अधिकाऱ्याकडून मंडळाचे अतिरीक्त कार्यभाराने कामकाज केले जाते.

अपर कामगार आयुक्त/प्रादेशिक कार्यकारी अधिकारी

⬇

कामगार उप आयुक्त

⬇

सहायक कामगार आयुक्त तथा जिल्हा कार्यकारी अधिकारी, मइवइबांकाक,मंडळ

⬇

सरकारी कामगार अधिकारी तथा उपजिल्हा कार्यकारी अधिकारी, मइवइबांकाक,मंडळ

⬇

		दुकाने निरीक्षक **संपर्कासाठी पत्ता-** १. पाचवा मजला, एम.एम.टी.सी. हाऊस, प्लॉट नं सी.२२, ब्लॉक –ई, बांन्दा कुर्ला संकुल, बांन्दा(पुर्व), मुंबई ४०० ०५१. २. कामगार आयुक्त कार्यालय, कामगार भवन, ब्लॉक-ई, सी-२०, वांद्रे-कुर्ला संकुल, वांद्र(पुर्व), मुंबई ४०० ०५१.
१४	कार्यालयाची वेळ आणि दूरध्वनी क्रमांक (सर्व दूरध्वनी क्रमांक,फॅक्स क्रमांक, ई-मेल आणि कार्यालयीन कालानंतर संपर्काचा तातडीचा क्रमांक असेल तर तोही क्रमांक द्यावा.)	कार्यालयाची वेळ :- सकाळी ९.४५ ते सांय. ६.१५ वा.पर्यंत (सोमवार ते शुक्रवार) दूरध्वनी क्रमांक:- **०२२-२६५७२६३१/३२** संकेतस्थळ– www.mahabocw.in ई-मेल **bocwwboardmaha@gmail.com**
१५	साप्ताहिक सुट्टी आणि विशेष सेवांचा कालावधी	सर्व शनिवार व रविवार या दिवशी साप्ताहिक सुट्टी

कलम ४(१) (ख) (दोन) नमुना 'क'

या सार्वजनिक प्राधिकरणातील अधिकारी व कर्मचारी यांच्या अधिकारकक्षा

अ.क्र.	**अधिकारपद**	**आर्थिक अधिकार**	**संबंधित कायदा/ नियम/ आदेश/ राजपत्र**	**शेरा (असल्यास)**
१	सचिव तथा मुख्य कार्यकारी अधिकारी	प्रशासकीय प्रमुख या नात्याने प्राप्त सर्व आर्थिक अधिकार	शासन निर्णय उद्योग, ऊर्जा व कामगार विभाग दि.११.०१.२०२१	वित्तीय प्राधिकार नियम १९७८ अंतर्गत प्रशासकीय प्रमुखास प्रदान करण्यात आलेले वित्तीय अधिकार शासन निर्णय उद्योग, ऊर्जा व कामगार विभाग दि.११.०१.२०२१ अन्वये मंडळाचे सचिव तथा मुख्य कार्यकारी अधिकारी यांना प्रशासकीय विभाग प्रमुख म्हणून घोषीत

ख

अ.क्र.	अधिकारपद	प्रशासनिक अधिकार	संबंधित कायदा/ नियम/ आदेश/ राजपत्र	शेरा (असल्यास)
१.	सचिव तथा मुख्य कार्यकारी अधिकारी	प्रशासकीय प्रमुख या नात्याने प्राप्त सर्व प्रशासकीय अधिकार	शासन निर्णय उद्योग, ऊर्जा व कामगार विभाग दि.११.०१.२०२१	वित्तीय प्राधिकार नियम १९७८ अंतर्गत प्रशासकीय प्रमुखास प्रदान करण्यात आलेले प्रशासकीय अधिकार शासन निर्णय उद्योग, ऊर्जा व कामगार विभाग दि.११.०१.२०२१ अन्वये मंडळाचे सचिव तथा मुख्य कार्यकारी अधिकारी यांना प्रशासकीय विभाग प्रमुख म्हणून घोषीत

ग

अ.क्र.	अधिकारपद	फौजदारी अधिकार	संबंधित कायदा/ नियम/ आदेश/ राजपत्र	शेरा (असल्यास)
1.	सचिव तथा मुख्य कार्यकारी अधिकारी	निरंक	निरंक	निरंक

घ

अ.क्र.	अधिकारपद	अर्धन्यायिक अधिकार	संबंधित कायदा/ नियम/ आदेश/ राजपत्र	शेरा (असल्यास)
1.	सचिव तथा मुख्य कार्यकारी अधिकारी	निरंक	निरंक	निरंक

य

अ.क्र.	अधिकारपद	न्यायिक अधिकार	संबंधित कायदा/ नियम/ आदेश/ राजपत्र	शेरा (असल्यास)
1.	सचिव तथा मुख्य कार्यकारी अधिकारी	निरंक	निरंक	निरंक

कलम ४(१) (ख) (दोन) नमुना 'ख'

या सार्वजनिक प्राधिकरणातील अधिकारी व कर्मचारी यांच्या कर्तव्ये

क

अ.क्र.	अधिकारपद	आर्थिक कर्तव्ये	संबंधित कायदा/ नियम/ आदेश/ राजपत्र	शेरा (असल्यास)
१.	सचिव तथा मुख्य कार्यकारी अधिकारी	• मंडळाचे वार्षिक लेखे तयार करुन मंडळाचे मान्यतेने राज्य व केंद्र शासनास सादर करणे. • मंडळाचे ई-निवीदा खरेदी समितीने सदस्य सचिव	इमारत व इतर बांधकाम कामगार उपकर अधिनियम, १९९६. महाराष्ट्र इमारत व इतर बांधकाम कामगार (रोजगार नियमन व सेवाशर्ती)नियम २००७ इमारत व इतर बांधकाम कामगार उपकर नियम, नियम, १९९८.	

ख

अ.क्र.	अधिकारपद	प्रशासनिक कर्तव्ये	संबंधित कायदा/ नियम/ आदेश/ राजपत्र	शेरा (असल्यास)
	सचिव तथा मुख्य कार्यकारी अधिकारी	• कार्यालय प्रमुख या नात्याने प्रशासकीय नियंत्रक	इमारत व इतर बांधकाम कामगार (रोजगार नियमन व सेवाशर्ती) अधिनियम, १९९६. इमारत व इतर बांधकाम कामगार (रोजगार नियमन व सेवाशर्ती) केंद्रीय नियम, १९९८. महाराष्ट्र इमारत व इतर बांधकाम कामगार (रोजगार नियमन व सेवाशर्ती) नियम, २००७	

ग

अ.क्र.	अधिकारपद	फौजदारी कर्तव्ये	संबंधित कायदा/ नियम/ आदेश/ राजपत्र	शेरा (असल्यास)
	सचिव तथा मुख्य कार्यकारी अधिकारी	निरंक	निरंक	निरंक

घ

अ.क्र.	अधिकारपद	अर्धन्यायिक कर्तव्ये	संबंधित कायदा/ नियम/ आदेश/ राजपत्र	शेरा (असल्यास)
१.	सचिव तथा मुख्य कार्यकारी अधिकारी	निरंक	निरंक	निरंक

य

अ.क्र.	अधिकारपद	न्यायिक कर्तव्ये	संबंधित कायदा/ नियम/ आदेश/ राजपत्र	शेरा (असल्यास)
१.	सचिव तथा मुख्य कार्यकारी अधिकारी	निरंक	निरंक	निरंक

कलम ४(१) (ख) (तीन)
कलम ४(१) (ख) (दोन) नमुना 'ख'

महाराष्ट्र इमारत व इतर बांधकाम कामगार कल्याणकारी मंडळ या सार्वजनिक प्राधिकरणातील कोणताही निर्णय घेताना पाळली जाणारी निर्णय प्रकियेची आणि त्यावरील देखरेखीची पध्दत आणि सोपवलेले व्यक्तिगत उत्तरदायित्व

कामाचे नांव -	मंडळाकडील नोंदीत सक्रिय इमारत व इतर बांधकाम कामगारांना मंडळामार्फत रोख स्वरूपात लाभ हस्तांतरणाच्या योजनांची अंमलबजावणी करणे.
संबंधीत तरतूद	प्रत्येक वर्षाच्या अंदाजपत्रकामध्ये करण्यात येत असलेली अर्थसंकल्पीय तरतूद

अ.क्र	सन	विविध तरतूद कोटी मध्ये
१.	२०१८-१९	१८७०.००
२.	२०१९-२०	१४५२.२५
३.	२०२०-२१	१२२४.३५
४.	२०२१-२२	१७९२.७४
५.	२०२२-२३	३७४२.५३
६.	२०२३-२४	४१४९.११
७.	२०२४-२५	५२४०.०२
८.	२०२५-२६	६६५४.७२

संबंधीत अधिनियम	इमारत व इतर बांधकाम कामगार (रोजगार नियमन व सेवाशर्ती) अधिनियम, १९९६.
नियम-	महाराष्ट्र इमारत व इतर बांधकाम कामगार (रोजगार नियमन व सेवाशर्ती) नियम, २००७
शासन निर्णय -	१. उद्योग, ऊर्जा व कामगार विभाग शा.नि./अधिसूचना Reg.No.MH/MR/South-३३९/२०११-१३ दि.२१.१०.२०१३ २. उद्योग, ऊर्जा व कामगार विभाग शा.नि. इबांका-२०१६/१६८/प्र.क्र.८२/काम-७ दि.०६.०७.२०१६ ३. उद्योग, ऊर्जा व कामगार विभाग शा.नि. क्र.इबांका-२०१६/०६/प्र.क्र.४१३/काम-०७ दि.२४.०७.२०१७ ४. उद्योग, ऊर्जा व कामगार विभाग शा.नि. क्र.इबांका-२०१७/प्र.क्र.४८३/काम-०७ दि.२२.११.२०१७ ५. उद्योग, ऊर्जा व कामगार विभाग शा.नि. क्र.इबांका-२०१७/प्र.क्र.४८२/काम-०७ दि.२३.११.२०१७ ६. उद्योग, ऊर्जा व कामगार विभाग पत्र क्र.इबांका-२०१७/०६/प्र.क्र.२७७/काम-७ दि.१२.०३.२०१८ ७. उद्योग, ऊर्जा व कामगार विभाग शा.नि.इबांका-२०१७/०६/प्र.क्र.३६०/काम-७ दि.२९.१०.२०१८ ८. उद्योग, ऊर्जा व कामगार विभाग शा.नि. क्र.इबांका२०१८/प्र.क्र.२०८/काम-०७ दि.१४.०१.२०१९ ९. उद्योग, ऊर्जा व कामगार गवभाग शासन गनणगय क्र. :- इबांक २०१८/ प्र.क्र.२०८/ काम ७ दि.०७.०२.२०१९ १०. उद्योग, ऊर्जा व कामगार विभाग शा.नि.क्र.इबांका २०२०/प्र.क्र.१०३/काम-०७

	दि.१८.०१.२०२१ ११. उद्योग, ऊर्जा व कामगार विभाग शा.नि. क्र.:- इबांका २०२१/प्र.क्र.९/काम ७ दि.०८.०४.२०२१ १२. उद्योग, ऊर्जा व कामगार विभाग शा.नि. क्र.:- काआआ- २०१३/प्र.क्र.२३३/काम ७ दि.१८.०१.२०२३ १३. उद्योग, ऊर्जा व कामगार विभाग शा.नि. क्र.:- काआआ- २०१३/प्र.क्र.२३३/काम ७ दि.१४.०३.२०२३ १४. उद्योग, ऊर्जा व कामगार विभाग शा.नि. क्र.:- संकिर्ण-२०१७/प्र.क्र .९३/काम-८ दि.०६.०९.२०२३ १५. उद्योग, ऊर्जा व कामगार विभाग शा.नि. क्र.:- इबांका २०२३/प्र.क्र.७७ /काम ७ दि.०७.०८.२०२३ १६. उद्योग, ऊर्जा व कामगार विभाग शा.नि. क्र.:- संकिर्ण-२०१७/प्र.क्र .९३/काम-८ दि.३१.१०.२०२३ १७. उद्योग, ऊर्जा, कामगार व खनिकर्म विभाग,महाराष्ट्र शासन राजपत्र,असाधरण भाग एक- ल, अधिसूचना दि.३०.११.२०२३ १८. उद्योग, ऊर्जा व कामगार विभाग शा.नि. क्र.:- इबांका २०२३/प्र.क्र.७७ (भाग-१)काम ७ दि.१२.०७.२०२४ १९. उद्योग, ऊर्जा व कामगार विभाग शासन शुध्दीपत्रक शा.नि. क्र.इबाका-०५२३/प्र.क्र. ७७(भाग-०१)/काम-७ दि.०१.१०.२०२४ २०. उद्योग, ऊर्जा व कामगार विभाग शासन निर्णय शा.नि. क्र.इबाका-०३२५/प्र.क्र. ४५/काम-७ दि.२८.०३.२०२५ २१. उद्योग, ऊर्जा व कामगार विभाग शासन निर्णय शा.नि. क्र.इबाका-०६२५/प्र.क्र. ८९/काम-७ दि.३१.०७.२०२५ २२. उद्योग, ऊर्जा व कामगार विभाग शासन निर्णय शा.नि. क्र.इबाका-०६२५/प्र.क्र. ८३/काम-७ दि.१८.०६.२०२५ २३. उद्योग, ऊर्जा व कामगार विभाग शासन निर्णय शा.नि. क्र.इबाका-०६२५/प्र.क्र. ८४/काम-७ दि.१८.०६.२०२५ २४. उद्योग, ऊर्जा व कामगार विभाग शासन निर्णय शा.नि. क्र.इबाका-०३२५/प्र.क्र. ४५/काम-७ दि.१९.०६.२०२५ २५. उद्योग, ऊर्जा व कामगार विभाग शासन निर्णय शा.नि. क्र.संकिर्ण २०२५/प्र.क्र. ४२/काम-७ दि.०९.०७.२०२५ २६. उद्योग, ऊर्जा व कामगार विभाग शासन निर्णय शा.नि. क्र.इबाका-०६२५/प्र.क्र. ८९/काम-७ दि.३१.०७.२०२५ २७. उद्योग, ऊर्जा व कामगार विभाग पत्र क्र.इबांका-०७२५/प्र.क्र.१०२/काम-७ दि.१३.०८.२०२५ २८. उद्योग, ऊर्जा व कामगार विभाग शासन निर्णय क्र.इबांका-०३२५/प्र.क्र.३१/काम-७ दि.१३.०८.२०२५ २९. उद्योग, ऊर्जा व कामगार विभाग पत्र क्र.इबांका-०६२५/प्र.क्र.८४/काम-७ दि.२०.०८.२०२५ ३०. उद्योग, ऊर्जा, कामगार व खनिकर्म विभाग,महाराष्ट्र शासन राजपत्र,असाधारण भाग एक- ल, अधिसूचना दि.०४.०९.२०२५

	३१. उद्योग, ऊर्जा व कामगार विभाग पत्र क्र.इबांका-०८२५/प्र.क्र.११७/काम-७ दि.०९.०९.२०२५
मंडळ ठराव -	१. महाराष्ट्र व इतर बांधकाम कामगार कल्याणकारी मंडळाच्या दिनांक २६.०३.२०२५ रोजी ६२ वी बैठक संपन्न झाली. २. महाराष्ट्र इमारत व इतर बांधकाम कामगार कल्याणाकारी मंडळाच्या १ ते ६२ बैठकींचे इतिवृत्त मंडळाच्या अधिकृत संकेतस्थळावर (www.mahabocw.in) उपलब्ध आहे.
शासन परिपत्रक / कार्यालयीन परिपत्रक —आदेश	**१.** एकात्मिक कल्याणकारी मंडळ संगणकीय प्रणाली (IWBMS) वर प्राप्त होणाऱ्या बांधकाम कामगारांच्या नोंदणी/नूतणीकरण/लाभ वाटप अर्जावर करावयाच्या कार्यवाहीवर सर्व जिल्हा कार्यालयांना देण्यात आलेल्या सर्वकष सूचना देणेबाबतचे पत्र दि.२०.१०.२०२३ (प्रत संलग्न) **२.** एकात्मिक कल्याणकारी मंडळ संगणकीय प्रणाली (IWBMS) वर प्राप्त होणाऱ्या बांधकाम कामगारांच्या नोंदणी/नूतणीकरण/लाभ वाटप अर्जावर करावयाच्या कार्यवाहीवर सर्व जिल्हा कार्यालयांना देण्यात आलेल्या सर्वकष सूचना देणेबाबतचे पत्र दि.२२.११.२०२३ (प्रत संलग्न) **३.** लोकसभा सार्वत्रिक निवडणूक - २०२४ करीता आदर्श आचारसंहिता कालावधीत महाराष्ट्र इमारत व इतर बांधकाम कामगार कल्याणकारी मंडळामार्फत राबविण्यात येणाऱ्या वैयक्तीक लाभाच्या विविध कल्याणकारी योजनेच्या सर्व जिल्हा कार्यालयांना करावयाच्या अंमलबजावणीबाबतचे परिपत्रक दि.१६.०३.२०२४ (प्रत संलग्न) **४.** विधानसभा सार्वत्रिक निवडणूक - २०२४ करीता आदर्श आचारसंहिता कालावधीत महाराष्ट्र इमारत व इतर बांधकाम कामगार कल्याणकारी मंडळामार्फत राबविण्यात येणाऱ्या वैयक्तीक लाभाच्या विविध कल्याणकारी योजनेच्या सर्व जिल्हा कार्यालयांना रावयाच्या अंमलबजावणीबाबतचे परिपत्रक दि.१७.१०.२०२४ (प्रत संलग्न) **५.** एकात्मिक कल्याणकारी मंडळ संगणकीय प्रणाली (IWBMS) वर प्राप्त होणाऱ्या बांधकाम कामगारांच्या नोंदणी/नूतणीकरण/लाभ वाटप अर्जावर करावयाच्या कार्यवाहीवर सर्व जिल्हा कार्यालयांना देण्यात आलेल्या सर्वकष सूचना देणेबाबतचे पत्र दि.०५.०२.२०२५ (प्रत संलग्न) **६.** एकात्मिक कल्याणकारी मंडळ संगणकीय प्रणाली (IWBMS) वर प्राप्त होणाऱ्या बांधकाम कामगारांच्या नोंदणी/नूतणीकरण/लाभ वाटप अर्जावर करावयाच्या कार्यवाहीवर सर्व जिल्हा कार्यालयांना देण्यात आलेल्या सर्वकष सूचना देणेबाबतचे पत्र दि.२७.०२.२०२५ (प्रत संलग्न) **७.** महिला तक्रार निवारण समिती गठीत करण्याबाबत कार्यालयीन आदेश दि.२१.०४.२०२५(प्रत संलग्न) **८.** मंडळाअंतर्गत नोंदीत सक्रिय (जिवीत) बांधकाम कामगारांना वितरीत करावयाच्या गृहपयोगी वस्तू संचाच्या सुधारित कार्यपध्दतीबाबतच्या सूचना सर्व जिल्हा कार्यालयांना दि.३०.०६.२०२५ (प्रत संलग्न) **९.** मंडळाअंतर्गत नोंदीत सक्रिय (जिवीत) बांधकाम कामगारांना वितरीत करावयाच्या गृहपयोगी वस्तू संचाच्या सुधारित कार्यपध्दतीबाबतच्या सूचना सर्व जिल्हा कार्यालयांना दि.०१.०७.२०२५ (प्रत संलग्न)

	१०.मंडळाअंतर्गत नोंदीत सक्रिय (जिवीत) बांधकाम कामगारांना वितरीत करावयाच्या गृहपयोगी वस्तू संचाच्या सुधारित कार्यपध्दतीबाबतच्या सूचना सर्व जिल्हा कार्यालयांना दि.२२.०८.२०२५ (प्रत संलग्न) **११.**मंडळाअंतर्गत नोंदीत सक्रिय (जिवीत) बांधकाम कामगारांना वितरीत करावयाच्या गृहपयोगी वस्तू संचाच्या सुधारित कार्यपध्दतीबाबतच्या सूचना सर्व जिल्हा कार्यालयांना दि.२८.०८.२०२५ (प्रत संलग्न) **१२.**नोंदीत बांधकाम कामगार लाभार्थ्यांसाठीच्या कौशल्य विकास वृध्दीकरण **(RPL)** योजना राबविण्याची कार्यपध्दतीचे सर्व जिल्हा कार्यालयांना देण्यात आलेले पत्र दि.०९.०९.२०२५ **१३.**महाराष्ट्र इमारत व इतर बांधकाम कामगार कल्याणकारी मंडळातर्गत "बांधकाम कामगार स्थानिक संनियंत्रण समिती" व "विभागीय संनियंत्रण समिती" गठीत करण्याबाबतचे पत्र दि.११.०९.२०२५
(अ) कामाचे स्वरूप	मंडळाचे नोंदीत सक्रिय बांधकाम कामगारांना सामाजिक व आर्थिक सहाय्य, आरोग्य व शैक्षणिक सहाय्य योजनांतर्गत थेट अर्थसहाय्याव्दारे लाभ वितरीत करणे.

कामाचे टप्पे	अपेक्षित कालावधी	प्रत्येक टप्प्यावर कर्मचारी / अधिकारी यांची भूमिका व जबाबदारी
१. पात्र बांधकाम कामगारांकडून मंडळाचे i)संकेतस्थळावर ऑनलाईन अर्ज भरणे	लाभ पात्रतेच्या १ वर्षाचे आत	१. बांधकाम कामगाराने उपलब्ध इंटरनेट सुविधेच्या ठिकाणाहून मंडळाचे अधिकृत संकेतस्थळावर परिपूर्ण अर्ज भरणे २. संबंधित जिल्हा/तालुक्याचे ठिकाणी मंडळाच्या कामगार सुविधा केंद्रात आवश्यक कागदपत्रे व माहिती घेऊन जिल्हा सुविधा केंद्रातील लिपीकामार्फत ऑनलाईन अर्ज करणे बांधकाम कामगाराने मुळ कागदपत्रे तपासणीची तारीख निश्चित करुन उपस्थित राहिल्यावर त्याच्या कागदपत्रांची तपासणी करणे.
२. जिल्हा / तालुका कामगार सुविधा केंद्र स्तरावरील अर्जाची छाननी व मुख्यालयात लाभ प्रदानार्थ शिफारस	अर्जदारास त्रुटी पूर्ततेसाठीचा कालावधी -७ दिवस	**१.** i)च्या अनुषंगाने a) लिपीक, कामगार सुविधा केंद्र –प्राप्त ऑनलाईन अर्जाची तपासणी करणे अर्जासोबत जोडलेल्या कागदपत्रांची छाननी करून नोंदणी अधिकाऱ्याकडे अग्रेषित करणे. b) RO- अग्रेषित ऑनलाईन अर्जाची तपासणी छाननी करणे. अर्जदार अपात्र असलेले अर्ज रद्द करणे. कागदपत्रात त्रुटी असलेस अर्जदारास त्रुटीपुर्तता करणेस कळविणे (SMS व्दारे) अर्जदार पात्र असलेस मंडळ मुख्यालयात लाभ हस्तांतरणात शिफारस करणे **१.** ii) च्या अनुषंगाने – a) लिपीक, कामगार सुविधा केंद्र –प्राप्त ऑनलाईन अर्जाची तपासणी करणे अर्जासोबत जोडलेल्या कागदपत्रांची छाननी करून नोंदणी अधिकाऱ्याकडे अग्रेषित करणे.
३. मंडळ स्तरावरील छाननी व DBT यादी तयार करणे	१५ दिवस	संबंधित जिल्हा/तालुका स्तरावरील Registration Officer कडून छाननी अंती मंडळाकडे DBT साठी शिफारस केलेल्या दाव्याचे मंडळाचे सेवापुरवठा (MSP) यांचेकडून लाभाची

		द्विरुक्ती टाळण्याच्या अनुषंगाने छाननी आणि DBT करीता बँकेत द्यावयाची यादी सादर
४. लाभार्थ्याचे खात्यावर लाभ रक्कम वर्ग करणे	१५ दिवस	लेखा शाखा- मंडळ सेवापुरवठादार संस्थेकडून प्राप्त यादी मंडळ मुख्यालयाकडून DBT साठी बँकेत धनादेश/RTGS Advice सह वर्ग केली जाते. बँकेमार्फत संबंधित लाभार्थ्याचे बँक खात्यावर लाभ रक्कम वर्ग केली जाते.

कलम ४(१) (ख) (चार) नमुना 'क'

या सार्वजनिक प्राधिकरणात होणा-या कामासंबंधी सर्वसामान्यपणे ठरविलेली भौतिक व आर्थिक उद्दष्टे संस्थापातळीवर ठरवलेले मासिक/ त्रैमासिक/ अर्धवार्षिक अथवा वार्षिक उद्दिष्टे

अ.क्र	अधिकारपद	काम	भौतिक उद्दिष्टे (एकांकात)	अर्थिक उद्दिष्टे (रु.)	कालावधी	शेरा (असल्यास)
१.	सचिव तथा मुख्य कार्यकारी अधिकारी	१. नोंदीत जिवीत (सक्रीय) इमारत व इतर बांधकाम कामगारांना मंडळामार्फत राबविण्यात येणाऱ्या ३२ विविध कल्याणकारी योजनांची अंमलबजावणी	निश्चीत केलेली नाहीत	अंदाज पत्रीय तरतूदी प्रमाणे	१ वर्ष	

कलम ४(१) (ख) (पाच) नमुना 'क'

या सार्वजनिक प्राधिकरणात होणाऱ्या कामासंबंधी सर्वसामान्यपणे आखलेले नियम

अ.क्र.	विषय	संबंधित शासकीय निर्णय/ कार्यालयीन आदेश/ नियम/ राजपत्र वरेंगैचा क्रमांक व तारीख	शेरा (असल्यास)
०१.	बांधकाम उपकर	इमारत व इतर बांधकाम कामगार उपकर अधिनियम, १९९६. इमारत व इतर बांधकाम कामगार उपकर नियम, नियम, १९९८. १. शासन अधिसूचना उद्योग, ऊर्जा व कामगार विभाग दि. १६.०४.२००८ २. उद्योग, ऊर्जा व कामगार विभाग, शासन परिपत्रक दि. २१.०४.२००८ ३. उद्योग, ऊर्जा व कामगार विभाग, शासन परिपत्रक दि. २६.१०.२००९ ४. उद्योग, ऊर्जा व कामगार विभाग, शासन निर्णय दि. १७.०६.२०१०. ५. उद्योग, ऊर्जा व कामगार विभाग, शासन पुरक पत्रक दि. २८.०९.२०१० ६. उद्योग, ऊर्जा व कामगार विभाग, शासन निर्णय दि. २१.०७.२०११ ७. उद्योग, ऊर्जा व कामगार विभाग, शासन अधिसुचना दि. १८.०८.२०१७ ८. शासन निर्णय उद्योग, ऊर्जा व कामगार विभाग दि. ०१.११.२०१८ बांधकाम कामगारांची ग्रामीण व शहरी भागात सहजतेने, तत्परतेने व गतीने नोंदणी व्हावी यासाठी "नोंदणी अधिकारी" घोषित करणेबाबत. ९. मंडळाचे पत्र दि. १८.११.२०२० १०. उद्योग, ऊर्जा व कामगार विभाग, शासन परिपत्रक दि. २३.११.२०२० ११. उद्योग, ऊर्जा व कामगार विभाग, अ.शा दि.१०.०३.२०२५ सर्व संबंधित शासन निर्णय www.mahabocw.in या संकेतस्थळावरील शासनिर्णय व अधिसुचना या मथळ्याखाली उपलब्ध आहेत.	

०२.	नोंदीत जिवीत (सक्रीय) इमारत व इतर बांधकाम कामगारांना मंडळामार्फत राबविण्यात येणाऱ्या विविध कल्याणकारी योजनांची अंमलबजावणी	१. गृहनिर्माण विभाग, शासन निर्णय दि.०३.०२.२०१८ २. शासन निर्णय उद्योग, ऊर्जा व कामगार विभाग दि. २९.१०.२०१८ ३. शासन निर्णय उद्योग, ऊर्जा व कामगार विभाग दि. १४.०१.२०१९ ४. शासन निर्णय उद्योग, ऊर्जा व कामगार विभाग दि. ०७.०२.२०१९ अटल बांधकाम कामगार आवास योजना (ग्रामीण) अंतर्गत नोंदीत बांधकाम कामगारांना घरबांधणीनंतर घरापोटी खरेदी केलेली जमीन व तदअनुषंगिक बाबींसाठी झालेल्या खर्चाची प्रतिपूर्ती करण्यासाठी अर्थसहाय्य देणेबाबत. ५. उद्योग, ऊर्जा, कामगार व खनिकर्म विभाग, शासन अधिसूचना दि.३०.११.२०२३ सर्व संबंधित शासन निर्णय www.mahabocw.in या संकेतस्थळावरील शासनिर्णय व अधिसुचना या मथळ्याखाली उपलब्ध आहेत.	

कलम ४(१)(ख)(सहा)

महाराष्ट्र इमारत व इतर बांधकाम कामगार कल्याणाकारी मंडळ मुख्यालय व अधिनस्त कार्यालयांमध्ये ठेवल्या जाणा-या दस्तऐवजांची वर्गवारीबाबत मंडळाचे याबाबत स्वतंत्र नियम नसल्याने कार्यालयातील दस्तऐवजांचा जतन कालावधी मुंबई वित्तीय नियम १९५९ मधील परीशिष्ठ १७ नुसार खालीलप्रमाणे निर्धारीत केले आहेत.

अ.क्र.	विषय	दस्तऐवजाचा प्रकार, नस्ती/ मस्टर/नोंदपुस्तक/व्हाऊचर इत्यादी	जतन कालावधी
१.	आस्थापना विषयक वार्षिक अहवाल	नस्ती	३५ वर्षे
२.	अर्थसंकल्पिय अंदाजपत्रक	नस्ती/नोंदपुस्तक	५ वर्षे
३.	अराजपत्रित अधिकारी/कर्मचारी यांचा रजा लेखा	नोंदपुस्तक	मृत्युनंतर १० वर्षे/निवृत्तीनंतर ५ वर्षे
४.	वेतन देयके व ॲक्वीटन्स रोल	नस्ती	३५ वर्षे
५.	जडवस्तूसंग्रह नोंदवही	नोंदपुस्तक	५ वर्षे
६.	वेतनवाढ प्रमाणपत्र	नस्ती	६ वर्षे

७.	स्थायी अग्रीम नोंदवही	नोंदपुस्तक	५ वर्षे
८.	कोषागाराची रोखवही	नोंदपुस्तक	५ वर्षे
९.	धनादेश वितरण नमूना ११ मधील नोंदवही	नोंदपुस्तक	१५ वर्षे
१०.	कार्यभार हस्तांतरण	नस्ती	१ वर्षे
११.	प्रशासकीय विभागाकडून करण्यात आलेला पत्रव्यवहार	नस्ती	पत्रव्यवहार पुर्ण झाल्यानंतर १ वर्षे
१२.	मंडळ मुख्यालय निरीक्षण अहवाल	नस्ती	पूर्ण अनुपालन मान्य झाल्या नंतर १ वर्ष
१३.	अंतिम वेतन प्रमाणपत्र	नस्ती	१ वर्षे
१४.	नमूना स्वाक्षरी	नस्ती	अधिकारी सेवेत असे पर्यत नोंदवहीत ठेवावी.
१५.	सर्व प्रकारची चलने	नस्ती	५ वर्षे
१६.	इतर पत्र व्यवहार	नस्ती	पत्र व्यवहार पुर्ण होऊन बंद झाल्या नंतर १ वर्ष
१७.	मुदत बंद ठेव पावत्या नोंदवही		

कलम ४ (१)(अ) चार

अ.क्र.	**दस्ताऐवजाचा प्रकार नस्ती/मस्टर/नोंदपुस्तक, व्हाउचर**	**प्रमुख बाबींचा तपशीलवार**	**सुरक्षित ठेवण्याचा कालावधी (वर्षात)**
१.	(i) संकिर्ण नोंदवहया	स्थायी अग्रिम नोंदवही	४
		वेतन नोंदवही	३
		अंतिम वेतन प्रमाणपत्र नोंदवही	३
	(ii) आक्षेप	आक्षेप नोंदवही	३
	(iii) प्रमाणके	वेतन देयक	६
		प्रवास भत्ता देयक	३
		विविध योजना प्रमाणके	१०
	(iv) संकिर्ण	स्वत:ची माहिती प्रकाशित केल्याबाबतची एकप्रत	
		अंदाजपत्रकीय खर्चाच्या विवरणपत्राचा संपूर्ण तपशील	५
		(a) शासन निर्णय आणि परिपत्रके (परिपत्रके आणि सर्वसाधारणपत्रे)किंवा केंद्रशासन आणि नियंत्रक महालेखापाल, लेखापरिक्षा आणि लेखा यावरील प्रश्ने (ज्या प्रकरणी संहिता बध्द झालेल्या आहे किंवा नियम झालेले आहेत(मॅन्युलाईज्ड) अशी प्रकरणे	१० वर्षे नाहीतर २० वर्षे
		(b) नियंत्रक महालेखापाल,नवी दिल्ली तसेच	२० वर्षे किंवा ते

		महालेखापाल यांना लेखा परिक्षा आणि लेखा यांच्या अनुषंगाने केलेला पत्रव्यवहार आणि त्यावर झालेले निर्णय. (c) कायम स्वरूपी आस्थापनेबाबतचे आदेश.	बाजूला केले जात नाही किंवा सदर प्रकरणे संहितबध्द किंवा नियम केले जात नाही अशा प्रकरणी स्वेच्छा आदेशानुसार कार्यालयाने लवकरात लवकर आदेशित केलेले असल्यास
		(d) स्थायी अग्रिम मंजूर करण्याबाबत अथवा सादर करण्याबाबतची पत्रे	१०
		(e) टाईम्स ऑफ इंडिया व इतर वर्तमानपत्रे	१
		(f) महाराष्ट्र सरकारचे भाग-IV राजपत्र	५
		(g) राजपत्रित अधिका-यांच्या वैयक्तिक नस्त्या	सेवानिवृत्तीनंतर ३ वर्षे
		(h) आयकर चलन (बँक)	१
		(i) नोंदणी, नुतनीकरण अर्ज, औळखपत्रे	१० वर्षे

कलम ४(१) (ख) (सात)

या सार्वजनिक प्राधिकरणात कोणताही धोरणात्मक निर्णय घेण्यापूर्वी किंवा त्याची कार्यालयात अंमलबजावणी करण्यापूर्वी जनतेशी अथवा जनतेच्या प्रतिनिधींशी चर्चा करण्याबाबत अस्तित्वात असलेल्या व्यवस्थेचा तपशील.

अ.क्र.	कोणत्या विषयासंबंधी सल्लामसलत	व्यवस्थेची कार्यपध्दती	संबंधित शासकीय निर्णय/ कार्यालयीन आदेश/ राजपत्र वरेंगैचा क्रमांक व तारीख	पुनर्विलोकनाचा काळ (Periodicity)
	-	-	-	-

कलम ४(१) (ख) (आठ) नमुना 'क'

महाराष्ट्र इमारत व इतर बांधकाम कामगार मंडळ येथील नोंदित बांधकाम कामगारांना या सार्वजनिक प्राधिकरणातील समित्या परिषदा, अथवा मंडळांच्या बैठकिचे तपशील.

अ. क्र.	समिती मंडळ वा परिषदेचे नाव	समिती, मंडळ वा परिषदेची संरचना	समिती मंडळ वा परिषदेचा उद्देश	समिती, मंडळ वा परिषदेच्या बैठकींची वारंवारता	त्या बैठकीस उपस्थित राहण्याची जनतेस मुभा आहे का?	त्या बैठकींचे इतिवृत्त जनतेस पाहाण्यासाठी उपलब्ध आहे का?	त्या बैठकींचे इतिवृत्त कोणकडे उपलब्ध असते.
१.	**कल्याण कारी मंडळ** [Welfare Board]	**मंडळ अध्यक्ष:- मा.मंत्री(कामगार)** (अ)शासन प्रतिनिधी १.प्रधान सचिव(कामगार)उद्योग,ऊर्जा कामगार विभाग. २. कामगार आयुक्त, महाराष्ट्र शासन, मुंबई ३.उपसचिव, कामगार-७ उद्योग,ऊर्जा कामगार विभाग. (ब) मालक प्रतिनिधी (क)बांधकाम कामगार प्रतिनिधी	नोंदित बांधकाम कामगारांसाठी विविध कल्याण कारी योजना राबवणे	कलम ४० नुसार मंडळाची बैठक किमान २ महिन्यातून एकदा आणि आवश्यक असेल त्या त्यावेळी घेण्यात येईल.	नाही	होय	संकेतस्थळा-वर उपलब्ध (www.mahabocw.in)
२.	**राज्य सल्लागार समिती (सल्लागार समिती)**	**क)** राज्य शासनाने नियुक्त करावयाचा एक अध्यक्ष ख)राज्य विधान मंडळाचे दोन सदस्यांपैकी एकास राज्य विधानसभेच्या अध्यक्षांकडून सदस्य म्हणून नामनिर्देशन करण्यात येईल, तर दुस-यास राज्य		कलम १९ (१) अन्वये राज्य सल्लागार समितीची बैठक, अशा समितीच्या अध्यक्षाकडून ठरविण्यात येईल अशा	नाही	होय	

		विधानपरिषदेच्या सभापतीकडून सदस्य म्हणून नामनिर्देशित करण्यात येईल. ग) मुख्य निरीक्षक- पदसिध्द सदस्य घ) उद्योग संचालक, आरोग्य व सुरक्षा सदस्य ड.) महासंचालक, कारखाना सल्लागार सेवा व कामगार संस्था, मुंबई- सदस्य च) बांधकाम मजुरांचे प्रतिनिधीत्व प्रतिनिधीत्व करणाच्या राज्य शासनाकडून नामनिर्देशित करावयाच्या चार व्यक्ती, त्यापैकी एक महीला असेल- सदस्य छ) इमारत बांधकाम व इतर बांधाकाम यांच्याशी संबंधीत असलेल्या नियोक्त्यांचे प्रतिनिधीत्व करणा-या, राज्य शासनाने नामनिर्देशित करावयाच्या चार व्यक्ती- सदस्य ज) वास्तुशास्त्रज्ञ किंवा अभियंते यांच्या राज्य पातळीवरील अधिसंघाचे प्रतिनिधित्व करणारी एक व्यक्ती आणि अपघात विभा संस्थेचे प्रतिनिधीत्व करणारी एक व्यक्ती अशा राज्य शासनाने नामनिर्देशित करावयाच्या दोन व्यक्ती.		ठिकाणी व अशा वेळी घेण्यात येईल आणि ती, सहा महिन्यातून किमान एकदा घेण्यात येईल.			
३.	**तज्ञ समिती**	१. मंत्री (कामगार)- अध्यक्ष २. राज्यमंत्री(कामगार)- उपाध्यक्ष ३. अध्यक्ष,(इवइबांकाक		शासन निर्णय उद्योग, ऊर्जा व कामगार विभाग दिनांक १५.०६.२०१६	नाही	होय	दिनांक ०२.०७.२०२३ रोजी संपन्न झालेल्या ०७ व्या बैठकीचे

		मं)-पदसिध्द सदस्य ४. प्रधान सचिव (कामगार)-सदस्य ५. कामगार आयुक्त, मुंबई- सदस्य ६. सहसचिव व मुख्य अभियंता, सार्वजनिक बांधकाम विभाग, मंत्रालय, मुंबई-४०० ०३२.-सदस्य ७. सहसचिव, विधी व न्याय विभाग, मंत्रालय, मुंबई-४०० ०३२- सदस्य ८. संचालक, औद्योगिक सुरक्षा व आरोग्य कॉमर्स सेंटर, ताडदेव, मुंबई-४०० ०३२- सदस्य ९. महासंचालक,नॅशनल इन्टिटयुट ऑफ कन्स्ट्रक्शन, मॅनेजमेंट ॲन्ड रिसर्च, वॉलचंद टेरेंस, ताडदेव, मुंबई-४०० ०३२		अन्वये गठित समिती- इमारत इतर बांधकाम कामगार (रोजगार नियमन व सेवाशर्ती)अधिनियम १९९६ च्या कलम (५) अन्वये पुन:गठित केलेली सदर अंतरिम तज्ञ समिती या अधिनियमाच्या प्रभावी अंमलबजावणी संदर्भात बांधकाम क्षेत्रातील विविध कामगार संघटनांची निवेदने, महाराष्ट्र इमारत व इतर बांधकाम कामगार कल्याणकारी मंडळाकडून प्राप्त सूचना तसेच या विषयासंदर्भात इतर राज्यांनी तयार केलेले नियम इत्यादी बाबी तपासून या अधिनियमा-			इतिवृत्त संकेतस्थळावर उपलब्ध आहे.

				व्दारे प्रदान करण्यात आलेल्या प्राधिकारानुसार आवश्यकतेनुसार नियमात सुधारणा करण्याबाबत शासनाला सल्ला देण्याची कार्यवाही करेल.			
४.	**माहिला तक्रार निवारण समिती**	१. श्रीम.राजश्री पाटील, जिल्हा कार्यकारी अधिकारी (अध्यक्ष) २. श्रीम.मनिषा तु.कदम, सहाय्यक कामगार आयुक्त, मुंबई (सदस्य) ३. श्रीम.वर्षा हडके, सरकारी कामगार अधिकारी, मुंबई (सदस्य) ४. श्री.मृणाल हु.मेश्राम, अधिक्षक, कार्यासन-१२,मुंबई (सदस्य) ५. श्रीम.सरिता संजय कदम (अशासकीय सदस्य) ६. श्री.बाबासो जाधव, लेखा अधिकारी (सदस्य) ७. श्रीम.आकांक्षा पेडणेकर, उप जिल्हा कार्यकारी अधिकारी (सदस्य सचिव)					

कलम ४(१) (ख) (नऊ)

महाराष्ट्र इमारत व इतर बांधकाम कामगार कल्याणकारी मंडळ,मुंबई येथील कार्यालयात प्रतिनियुक्तीने कार्यरत अधिका-यांची व कर्मचा-यांची यादी

अ.क्र.	अधिकार पद	अधिकारी वा कर्मचा-यांचे नाव	वर्ग	नोकरीवर रूजू झाल्याचा दिनांक	संपर्कासाठी दूरध्वनी/फॅक्स/ई-मेल
१.	सचिव तथा मुख्य कार्यकारी अधिकारी	श्री.विवेक कुंभार	अ	दि.०४.०७.२०२२	(०२२)२६५७२६३१-३२ bocwwboardmaha@gmail.com
२.	लेखा व वित्त अधिकारी	श्री. बा. म. जाधव	ब	दि.०७.११.२०२२	
३.	लेखा व वित्त अधिकारी	श्री. विनित तायडे	ब	दि.२४.०४.२०२३	
४.	सहाय्यक लेखाधिकारी	श्री.देवीलाल राजपुत	ब	दि.०१.०९.२०२३	
५.	सरकारी कामगार अधिकारी	श्री.आकांक्षा पेडणेकर	ब	दि.१०.१०.२०२४	
६.	उपलेखापाल	श्री. रविंद्रनाथ गायकवाड	क	दि.०१.०९.२०२१	

❖ अतिरिक्त कार्यभाराने कार्यरत अधिकारी / कर्मचारी

अ.क्र.	अधिकार पद	अधिकारी वा कर्मचा-यांचे नाव	वर्ग	नोकरीवर रूजू झाल्याचा दिनांक	संपर्कासाठी दूरध्वनी/फॅक्स/ई-मेल
१.	जिल्हा कार्यकारी अधिकारी	श्रीम. राजश्री पाटील	अ	दि.२३.०९.२०२४	(०२२)२६५७२६३१-३२ bocwwboardmaha@gmail.com
	उस्नवार तत्वावर कार्यरत अधिकारी/कर्मचारी				
२.	अधिक्षक	श्री.गणेश सांळुखे	क	दि.०५.०२.२०२५	
३.	वरिष्ठ लिपीक	श्री.प्रविण बनकर	क	दि.१९.०१.२०२३	
४.	लिपीक-टंकलेखक	श्री. भुषण घोंगे	क	दि.२४.०५.२०२२	

कलम ४(१) (ख) (दहा)

महाराष्ट्र इमारत व इतर बांधकाम कामगार मंडळ येथील नोंदित बांधकाम कामगारांना या सार्वजनिक प्राधिकरणात प्रतिनियुक्तीने कार्यरत अधिका-यांचे व कर्मचा-यांचे पगार व भत्ते.

Pay And Allowances of Maharastra Building And Other Construction Worker's Welfare Board Mumbai Officers and Deputation FOR THE MONTH OF September 2025

Maharastra Building And Other Construction Worker's Welfare Board Mumbai								
	SECTION OF ESTABLISH	SECRETARY/ CEO	ACCOUNT OFFICER	ACCOUNT OFFICER	ASSISTANT ACCOUNT OFFICER	DEPUTY DISTRICT EXECUTIVE OFFICER	DEPUTY ACCOUNTANT	
	NAME CODE PAY IN PB	VIVEK S KUMBHAR (ESTVSKM 8201) (S-25)	BABASO M JADHAV (DATBMJ M8302) (S-16)	VINIT R TAYADE (DATVRTM 7101) (S-16)	DEVILAL M RAJPUT (DATDM RM7001) (S-15)	AKANKSHA ASHISH PEDNEKAR (LABAA PF7401) (S-15)	RAVINDRANATH L GAIKWAD (DATRLG M8501) (S-13)	NET TOTAL
SR NO	BASIC PAY	78800-209200	44900-142400	44900-142400	41800-132300	67700-208700	35400-112400	
1	OFFICI. PAY	91400	72100	72100	61400	48500	52000	397500
2	7PC DA 55%	50270	39655	39655	33770	26675	28600	218625
3	H.R.A. 30%	0	21630	21630	18420	14550	15600	91830
4	TRANS ALLOW.	0	2700	2700	2700	2700	2700	13500
5	NPS_EMPR_CONT_ADJ 14%	0	0	0	0	0	11284	11284
6	CLA (5TH PAY)	300	300	300	300	300	300	1800
7	DA Dff	0	0	0	0	0	0	0
8	BASIC DIFF July-25 to aug-25	0	4200	4200	0	0	0	8400
9	DEPUTATION ALLOWANCE	1000	2000	1000	1000	2000	1000	8000
10	NPS 14% ARR	0	0	0	0	0	0	0
11	**TOTAL**	**142970**	**142585**	**141585**	**117590**	**94725**	**111484**	**750939**
12	**PAY RECOVERY**	**0**	**0**	**0**	**0**	**0**	**0**	**0**
13	**GROSS TOTAL**	**142970**	**142585**	**141585**	**117590**	**94725**	**111484**	**750939**
FOR AUDIT OFFICE |S|L|O|								
14	GPF/DCPS A.C NUMBER	GAMH98897	GAMH98720	MISMH/44753	GAMAH/91466	MISMH/48754	11201003270RLGM 8501A	
15	GPF_GRP_D	0	0	0	0	0	0	0
16	GPF_GRP_ABC	8500	8000	10000	20000	17000	0	63500
17	HBA PRINCIPAL	0	0	0	0	0	0	0
18	GPF_GRP_ABC (7th Pay 4th Instalment	0	0	0	0	0	0	0
19	NPS @10% Employee contribution	0	0	0	0	0	8060	8060
20	NPS @14% Employer contribution	0	0	0	0	0	11284	11284
21	I.TAX	15000	12000	10000	8000	5000	0	50000
22	SRVC CH	325	0	0	0	0	0	325
23	HRR	920	0	0	0	0	0	920
24	GIS	960	480	480	480	480	360	3240
25	DCPS ARR (10%)	0	0	0	0	0	0	0
26	HBA ADVANCE REC (Kumbhar sir - 118)	5648	0	0	0	0	0	5648
27	HBA INT	0	0	0	0	0	0	0
28	PROF.TAX.	200	200	200	200	200	200	1200
29	MANTRAYAL BANK	800	0	0	0	0	0	800
30	**TOTAL DEDUCTION**	**32353**	**20680**	**20680**	**28680**	**22680**	**19904**	**144977**
31	**NET PAY**	**110617**	**121905**	**120905**	**88910**	**72045**	**91580**	**605962**

कलम ४(१)(ख) (अकरा)

महाराष्ट्र इमारत व इतर बांधकाम कामगार कल्याणकारी मंडळ,मुंबई येथील प्राधिकरणासाठी दि.०१.०१.२०२५ ते दि.३०.०६.२०२५ या काळासाठी मंजूर झालेल्या आणि खर्च झालेल्या रकमेचा तपशील-

१. महाराष्ट्र इमारत व इतर बांधकाम कामगार मंडळ Act १९९६ मधील कलम २६ व २७ अन्वये महाराष्ट्र इमारत व इतर बांधकाम कामगार मंडळ मुंबई यांच्या सन २०२१-२२ आर्थिक वर्षाचे केंद्र व राज्य शासनास सादर केलेले वार्षिक लेखे (संकेतस्थळावर उपलब्ध-www.mahabocw.in) उपलब्ध आहेत.

२. माहे जून २०२५ अखेर सन २०२२-२३ व २०२३-२४ या वर्षाचे महालेखापाल कार्यालयाकडून DRAFT SAR (Special Audit Report) मंडळ कार्यालयास नुकताच प्राप्त झालेला आहे. त्याचा अनुपालन व अंतिम अहवाल विधानमंडळासमोर सादर करण्याची कार्यवाही सुरू आहे.

३. सन २०२४-२५ चे वार्षिक अहवाल सनदी लेखापालाकडून तयार करून घेणेची कार्यवाही सुरू आहे.

नमुना 'क'चालु वर्षासाठी
चालु वर्षासाठी (सन-२०२५-२६)

- **मंडळामार्फत राबविण्यात येत असलेल्या विविध कल्याणकारी योजनावरील सन २०२५-२६ मधील प्रस्तावित खर्चाचे मुळ अंदाज**

(रूपये लाखात)

अ.क्र	लेखा शीर्ष क्र.	विविध कल्याणकारी योजना	सन २०२५-२६ मुळ अंदाज
E			
१	E०१	इयत्ता १ ली ते ७ वी साठी प्रतिवर्षी रु.२५००/- आणि इयत्ता ८ वी ते १० वी साठी प्रतिवर्षी रु. ५०००/- एवढे शैक्षणिक आर्थिक सहाय्य.	८०००.००
२	E०२	इयत्ता १० वी व इयत्ता १२ वी मध्ये किमान ५०% किंवा अधिक गुण प्राप्त झाल्यास रु. १०,०००/- एवढे प्रोत्साहानात्मक शैक्षणिक सहाय्य.	३०००.००
३	E०३	इयत्ता ११ वी व इयत्ता १२ वी च्या शिक्षणासाठी प्रती शैक्षणिक वर्षी रु. १०,०००/- एवढे शैक्षणिक सहाय्य.	७६००.००
४	E०४	प्रथम, द्वितीय व तृतीय वर्षाच्या प्रवेश, पुस्तके व शैक्षणिक सामुग्रीसाठी प्रतिवर्षी रु २०,०००/- एवढे शैक्षणिक सहाय्य.	१३५००.००
५	E०५	वैद्यकीय पदवी अभ्यासक्रमाकरीता रू.१,००,०००/- व अभियंत्रिकी पदवी अभ्यासक्रमाकरीता रू.६०,०००/- इतके शैक्षणिक सहाय्य.	२७०००.००
६	E०६	पदविका शिक्षणकरिता प्रती शैक्षणिक वर्षी रू.२०,००० आणि पदव्युत्तर पदवीका शिक्षणकरिता मप्रति शैक्षणिक वर्षी रु.	७०००.००

		२५,०००/- इतके शैक्षणिक सहाय्य.	
७	E०७	संगणकाचे शिक्षण (MS-CIT) घेत असलेल्या नोंदीत लाभार्थी कामगारांच्या दोन पाल्यांना शुल्काची परीपुर्ती.	२५०.००
	H	**आरोग्य सहाय्य योजना**	
८	H०१	नोंदीत लाभार्थी बांधकाम कामगारास नैसर्गिक प्रसुतीसाठी रु.१५,०००/- व शस्त्रक्रियेद्वारे प्रसुतीसाठी रु. २०,०००/- एवढे आर्थिक सहाय्य.	१३००.००
९	H०२	लाभार्थी कामगार व त्याच्या कुटूंबियांना गंभीर आजाराच्या उपचारार्थ रु.१,००,०००/- एवढे वैद्यकीय सहाय्य.	३५०.००
१०	H०३	नोंदीत लाभार्थी कामगार अथवा त्याच्या पती/ पत्नीने एका मुलीच्या जन्मानंतर कुटूंब नियोजनाची शस्त्रक्रिया केल्यास त्या मुलीच्या नावे मुलीच्या नावे १८ वर्षापर्यंत रू.१,००,०००/- मुदत ठेव.	१.००
११	H०४	नोंदित लाभार्थी कामगारास ७५% किंवा कायमचे अपंगत्व आल्यास त्यास रु.२,००,०००/-एवढे आर्थिक सहाय्य.	४००.००
१२	H०५	महाराष्ट्र इमारत व इतर बांधकाम कामगार कल्याणकारी मंडळातील नोंदीत बांधकाम कामगारांना महात्मा फुले जन आरोग्य योजना लागू करणेबाबत	१.००
१३	H०६	महाराष्ट्र इमारत व इतर बांधकाम कामगारांकरीता व्यसनमुक्ती केंद्रांतर्गत उपचाराकरीता नोंदीत बांधकाम कामगारास रू.६०००/- इतके अर्थसहाय्य.	१.००
१४	H०७	नोंदित बांधकाम कामगार लाभार्थ्यांचा अपघातात हात किंवा पाय निकामी झाल्यास कृत्रिम अंग जोडण्यासाठी अर्थसहाय्य देणे.	१.००
	F	**आर्थिक सहाय्य योजना**	
१५	F०१	नोंदित लाभार्थी बांधकाम कामगाराचा कामावर असताना मृत्यु झाल्यास त्याच्या कायदेशीर वारसास रु. ५,००,०००/- एवढे आर्थिक सहाय्य.	१२०.००
१६	F०२	नोंदीत बांधकाम कामगाराचा नैसर्गिक मृत्यू झाल्यास रू.२ लाख आर्थिक सहाय्य देणेबाबत.	५०००.००
१७	F०३	नोंदीत बांधकाम कामागारांच्या घर खरेदी किंवा घर बांधणीकरीता बँकेकडून घेतलेल्या गृहकर्जावरील रू.६.०० लक्ष पर्यंतच्या व्याजाची रक्कम अथवा रू.२.०० लक्ष मंडळामार्फत देणेबाबत	१०.००

१८	F०४	अटल बांधकाम कामगार आवास योजनेत (शहरी) पात्र नोंदीत बांधकाम कामगारांना मंडळामार्फत रु.२ लक्ष अनुदान देणे प्रस्तावित आहे.	३०००.००
१९	F०५	अटल बांधकाम कामगार आवास योजनेत (ग्रामीण) आवास योजनेत पात्र नोंदीत बांधकाम कामगारांना मंडळामार्फत रु.२ लक्ष अनुदान देणे प्रस्तावित आहे.	१०००.००
२०	F०६	नोंदित लाभार्थी कामगाराचा मृत्यु झाल्यास त्याच्या नामनिर्देशित केलेल्या वारसास रु. १०,०००/- एवढी रक्कम अंत्यविधीसाठी मदत.	७५०.००
२१	F०७	नोंदित लाभार्थी कामगाराचा मृत्यु झाल्यास त्याच्या विधवा पत्नी अथवा स्त्री कामगाराचे विधुर पतीस प्रतीवर्षी रु. २४,०००/- एवढे आर्थिक सहाय्य.	७५०.००
२२	F०८	अपघाती नैसर्गिक मृत्यू झालेल्या नोंदित बांधकाम कामगार लाभार्थ्यांचे शव शववाहिनीद्वारे मूळ गावी पाठविण्यासाठी एस. टी. महामंडळाच्या आगार प्रमुखाने प्रति किलोमीटर अंतरासाठी प्रमाणित केलेल्या दराप्रमाणे अर्थसहाय्य देणे.	१.००
S		**सामाजिक सहाय्य योजना**	
२३	S०१	नोंदित लाभार्थी बांधकाम कामगाराच्या स्वत:च्या पहिल्या विवाहाच्या खर्चाच्या प्रतिपुर्तीसाठी रु. ३०,०००/- अर्थसहाय्य.	३३००.००
२४	S०२	बांधकाम कामगारांसाठी जेवण किंवा पोषण आहार यांचा पुरवठा करणे.	१.००
२५	S०४	नोंदीत पात्र बांधकाम कामगारांना बांधकामासाठी उपयुक्त/ आवश्यक असलेली अवजारे खरेदी करण्याकरीता प्रतिकुटुंब रू. ५०००/- अर्थसहाय्य देणेबाबत.	१.००
२६	S०५	जिवित नोंदित बांधकाम कामगारांना प्रधानमंत्री जीवनज्योती विमा योजना लागु करणेबाबत.	०.०५
२७	S०६	जिवित नोंदित बांधकाम कामगारांना प्रधानमंत्री सुरक्षा विमा योजना लागु करणेबाबत.	१.००
२८	S०७	जिवीत नोंदीत बांधकाम कामगारांना पूर्व शिक्षण (RPL) ओळख योजना लागू करणे.	६०००.००
२९	S०८	नोंदीत बांधकाम कामगारांना सुरक्षेसाठी सुरक्षा संच (Safety Kit) पुरविणेबाबत	७५०००.००
३०	S०९	नोंदीत बांधकाम कामगारांना अत्यावश्यक वस्तू संच (Essential Kit) पुरविणेबाबत	७५०००.००
३१	S१०	नोंदणी अभियान, लाभवाटप कार्यक्रम व योजनेची प्रसार व प्रसिध्दी	५०००.००
		मंडळाकडील विविध कल्याणकारी योजनांची सर्वसमावेशक	१.००

		माहिती पुस्तिका छपाई	
		एकुण	५००१.००
३२	S११	बांधकाम ठिकाणी नोंदित बांधकाम कामगारांची आरोग्य तपासणी ते उपचार योजना	१३०००.००
३३	S१२	कामगार कल्याण मंडळाचे उपक्रम व कार्यक्रमाचा लाभ बांधकाम कामगारांना देणे.	१.००
३४	S१३	नोंदित बांधकाम कामगारांच्या एका मुलीच्या विवाहाकरिता रू. ५१०००/- एवढे अर्थसहाय्य देणे.	१०२००.००
३५	S१४	गृहपयोगी वस्तु संच वाटप	२००००.००
३६	S१५	इमारत बांधकाम कामगारांसाठी शेड (कामगार नाका) बांधणे	५०००.००
३७	S१६	जिल्हा कामगार सुविधा केंद्र स्थापन करणे (DBWFC)	५१७०.००
३८	S१७	तालुका इमारत कामगार सुविधा केंद्र (TBWFC) स्थापन करणे	१२५००.००
३९	S१८	मंडळाकडील बांधकाम कामगारांच्या तक्रारीचे निवारण करण्याकरीता हेल्पलाईन सेवा कार्यान्वित करणे.	६००.००
अ. विविध कल्याणकारी योजनांवरील अपेक्षित खर्च			**६६०८१०.०५**

कलम ४(१)(ख) (बारा)नमुना 'क'

महाराष्ट्र इमारत व इतर बांधकाम कामगार मंडळ येथील नोंदित बांधकाम कामगारांना या सार्वजनिक प्राधिकरणातील अनुदान वाटपाची पध्दत

१.	या कार्यक्रमाचे वा योजनेचे नाव	१. शैक्षणिक सहाय्य योजना- ०७, सामाजिक सुरक्षा व अन्य योजना-०९, आरोग्य विषयक योजना-०७, आर्थिक सहाय्य योजना- ०८ सर्व योजनांची माहिती अर्ज योजनांचे निकष आवश्यक कागदपत्रे इ. स्वतंत्रपणे सोबत जोडली आहे. (मंडळाचे अधिकृत संकेतस्थळ www.mahabocw.in) वर योजना पात्रता अटी/निकष, फी, अर्ज नमुना इ. माहिती उपलब्ध आहे.
२.	लाभधारकांसाठी पात्रतेच्या अटी	
३.	लाभ मिळण्यासाठी असलेल्या पूर्वअटी	
४.	या योजनेचा लाभ घेण्यासाठी असलेली कार्यपध्दती	
५.	पात्रता ठरवण्याचे निकष आणि आवश्यक कागदपत्रे	
६.	या योजनेतून मिळणा-या लाभांचा तपशील(अनुदान अथवा अन्य काही मदत दिली जात असेल, तर तोही तपशील द्यावा.)	
७.	अर्ज कोठे करावा अथवा अर्ज करण्यासाठी कार्यालयात कोणाला भेटावे?	
८.	अर्जाबरोबर भरायची फी(असल्यास)	
९.	अन्य फी(असल्यास)	
१०.	अर्जाचा नमुना (जेथे असा नमूना ठरवला असेल तेथे) जर अर्ज को-या कागदावर करून भागणार असेल तर त्यावर अर्जदाराने किमान कोणती माहिती भरली पाहिजे, हेही स्पष्ट करावे.	१. मंडळाचे विविध कल्याणकारी योजनांचे अर्ज करण्यासाठी राज्यात एकूण ३७ इतके जिल्हा कामगार सुविधा केंद्रे (WFC) व ३७० तालुका सुविधा केंद्रे सुरू करण्यात आली आहेत. सदर केंद्रात कार्यरत अधिका-यांकडे यासंबंधात काही तक्रारी असल्यास देण्यात यावी. जिल्हा कामगार सुविधा केंद्राची यादी सोबत जोडली आहे. २. मंडळाचे विविध कल्याणकारी योजनांचे अर्ज करण्यासाठी राज्यात एकूण ३७० तालुका कामगार सुविधा केंद्र (WFC) केंद्रे कार्यान्वित झाली आहेत. सदर केंद्रात कार्यरत अधिका-यांकडे यासंबंधात काही तक्रारी असल्यास देण्यात यावी. तालुका कामगार सुविधा केंद्राची यादी सोबत जोडली आहे.
११.	सोबत जोडायची परिशिष्टे (शिफारसपत्रे/दाखले/दस्तऐवज)	अर्जाचे नमुने मंडळाच्या संकेतस्थळावर उपलब्ध आहेत.
१२.	त्या परिशिष्टांचा काही विशिष्ट नमूना असल्यास तो नमूना	वरीलप्रमाणे
१३.	कार्यवाहीबद्दल काही तक्रार असेल, तर ती कोणाकडे करायची, त्या अधिका-याचे पदनाम	क्षेत्रीय कार्यालयाच्या कामकाजासंदर्भात लोकप्रतिनिधी, कामगार संघटना व व्यक्ती/संस्थांकडून प्राप्त तक्रारींची तपासणी करण्यासाठी चौकशी समिती गठीत करण्याकरिता दि.१६.०२.२०२३ रोजीच्या पत्रान्वये मान्यता

		प्रदान करण्यात आली आहे. (प्रत सलंग्न)
१४.	उपलब्ध रकमेचा तपशील (उदाहरणार्थ, तालुका पातळीवर एवढी रक्कम, जिल्हा पातळीवर एवढी रक्कम उपलब्ध वगैरे)	सन २०२५-२६ मूळ अंदाजपत्रका प्रमाणे.
१५.	लाभधारकांची प्रत्येक वर्षागणिक दिलेल्या नमुन्यानुसार यादी	मंडळाच्या संकेतस्थळावर माहिती उपलब्ध आहे.
१६.	उद्दिष्ट (ठरवले असल्यास)	निरंक
१७.	शेरा (असल्यास)	निरंक

कलम ४(१)(ख)(बारा)नमुना 'ख'

महाराष्ट्र इमारत व इतर बांधकाम कामगार मंडळ येथील नोंदित बांधकाम कामगारांना या सार्वजनिक प्राधिकरणातील अनुदान वाटप कार्यक्रमातील लाभार्थीचा तपशील

कार्यक्रमाचे/योजनेचे नाव- मंडळामार्फत राबविण्यात येणा-या ३२ कल्याणकारी योजना

वर्ष दि.१.०१. २०२५ ते दि.३०.०६.२०२५

अ.क्र.	लाभधारकांचे संपूर्ण नाव व आणि पत्ता	दिलेल्या अनुदानाची रक्कम / दिलेल्या सवलतीची रक्कम (कोटी मध्ये)
१.	मंडळाच्या संकेतस्थळावर उपलब्ध आहे. www.mahabocw.in	मंडळाच्या संकेतस्थळावर उपलब्ध आहे. www.mahabocw.in
	मंडळाच्या विविध कल्याणाकारी योजनांतर्गत लाभधारकांचे नाव व पत्ता यादी मोठया संख्येने असल्याने सदर माहीती मंडळाचे अधिकृत संकेतस्थळावर – Benefits Distributed>Various Scheme Benefits Transferred येथे उपलब्ध आहे.	मंडळाचे योजनानिहाय वितरीत लाभाची रक्कम संकेतस्थळावर Benefits Distributed येथे उपलब्ध आहे.

कलम ४(१) (ख)(तेरा)

महाराष्ट्र इमारत व इतर बांधकाम कामगार मंडळ येथील नोंदित बांधकाम कामगारांना या सार्वजनिक प्राधिकारातून कोणतीही सवलत, परवाना अथवा अधिकारपत्र मिळालेल्या लाभार्थींचा तपशील

परवाना/परवानगी / सवलत यांचा प्रकार: **नोंदणी, नूतनीकरण ओळखपत्र-**

नोंदणी ओळखपत्र देणारी अधिकारी व्यक्ती: संबंधित जिल्हा सुविधा केंद्राचे नोंदणी अधिकारी

अ.क्र.	परवानाधारकाचे नाव	परवाना क्रमांक	परवाना दिल्याची तारीख	किती काळासाठी वैध	सर्वसामान्य अटी	परवान्याचा तपशील
	सदरची माहिती संबंधित जिल्हा / तालुका सुविधा केंद्रामध्ये उपलब्ध आहे.					

कलम ४(१)(ख)(चौदा)

महाराष्ट्र इमारत व इतर बांधकाम कामगार मंडळ येथील नोंदित बांधकाम कामगारांना या सार्वजनिक प्राधिकराणात इलेक्ट्रॉनिक स्वरूपात उपलब्ध असलेली माहिती

अ.क्र.	विषय	कोणत्या प्रकारच्या इलेक्टॉनिक स्वरूपात माहिती साठवलेली आहे?	ही माहिती ताब्यात असलेल्या व्यक्तीचे नाव
१.	बांधकाम कामगारांचे नोंदणी, नूतनीकरण	www.mahabocw.in	मा. सचिव तथा मुख्य कार्यकारी अधिकारी (Admin)
२.	बांधकाम कामगारांना लाभ वाटप (DBT व्दारे)		
३.	कौशल्य विकास वृध्दिकरण अंतर्गत प्रशिक्षण		
४.	सुरक्षा व अत्यावश्यक संच		
५.	गृह उपयोगी संच		
६.	आरोग्य तपासणी		
७.	उपकर संकलन प्रणाली (Cess Portal)		

अ.क्र.	नोंदवहीचा प्रकार	कालावधी	ही माहिती ताब्यात असलेल्या व्यक्तीचे नाव
१.	आवक नोंदवही	१]दि.१५.१०.२०१९ ते दि.३०.११.२०१९ २]दि.२५.०२.२०२० ते दि.१९.०३.२०२० ३] दि.१६.०३.२०२० ते ०६.१०.२०२० ४]दि.०७.०६.२०२१ ते दि.३१.१२.२०२१ ५]दि.०७.१०.२०२० ते दि.०७.०६.२०२१ ६]दि.०३.०१.२०२२ ते दि.११.११.२०२२ ७]दि.११.११.२०२२ ते दि.३१.०३.२०२३ ८]दि.०३.०४.२०२३ ते दि.०४.०८.२०२३ ९]दि.०७.०८.२०२३ ते दि.२२.१२.२०२३ १०]दि.२६.१२.२०२३ ते दि.२८.०३.२०२३ ११]दि.०१.०४.२०२४ ते दि.०५.०९.२०२४ १२]दि.०६.०९.२०२४ ते दि.३१.१२.२०२४ १३]दि.०१.०१.२०२५ ते आजपावेतो	मा.जिल्हा कार्यकारी अधिकारी उप.जिल्हा कार्यकारी अधिकारी
२.	जावक नोंदवही	१]दि.०३.०१.२०२० ते दि.३१.१२.२०२० २] दि.०१.०१.२०२१ ते दि.१६.०६.२०२१ ३] दि.१६.०६.२०२१ ते दि.३१.१२.२०२१ ४] दि.०३.०१.२०२२ ते दि.२९.०७.२०२२ ५] दि.०१.०८.२०२२ ते दि.१३.०२.२०२३ ६] दि.१४.०२.२०२३ ते दि.३१.०३.२०२३ ७] दि.०३.०४.२०२३ ते दि.०६.०७.२०२३ ८]दि.०७.०७.२०२३ ते दि.२३.१०.२०२३	

		९]दि.२५.१०.२०२३ ते दि.३०.०३.२०२४ १०]दि.०१.०४.२०२४ ते ३१.१२.२०२४ ११]दि.०१.०४.२०२५ ते ३०.०६.२०२५	
३.	मंत्रालय आवक नोंदवही	१] दि.११.११.२०२२ ते दि.३१.०३.२०२३ २] दि.०३.०४.२०२३ ते दि.२०.११.२०२३ ३] दि.२१.११.२०२३ ते ३१.१२.२०२३ ४] दि.०१.०४.२०२४ ते ३१.१२.२०२४ ५] दि.०१.०१.२०२५ ते आजपावेतो	
४.	धनाकर्ष आवक नोंदवही	१] दि.०२.०१.२०२० ते दि.३१.१२.२०२० २]दि.१३.०१.२०२१ ते आजपावेतो	
५.	माहिती अधिकार नोंदवही	१]२४.१०.२०१९ ते ०४.०२.२०२० २]दि.१५.०१.२०२१ ते दि.१९.१२.२०२२ ३] दि.०५.०१.२०२३ ते दि.१९.१२.२०२३ ४] दि.०२.०४.२०२४ ते ३१.१२.२०२४ ५] दि.०१.०१.२०२५ ते आजपावेतो	
६.	पोस्ट जावक नोंदवही	१]दि.०७.०५.२०२१ ते दि.३१.१२.२०२२ २]दि. ०४.०१.२०२३ ते आजपावेतो	
७.	मंत्रालय जावक नोंदवही	१]दि.०२.०७.२०२१ ते दि.११.०३.२०२२ २]दि.०३.०३.२०२२ ते दि.२४.०२.२०२३ ३]दि.०१.०३.२०२३ ते दि.३१.१२.२०२३ ४] दि.०१.०४.२०२४ ते ३१.१२.२०२४ ५] दि.०१.०१.२०२५ ते आजपावेतो	
८.	जडसंग्रह नोंदवही	सन २०१६-२०१७ पासून सन २०१७-२०१८,सन २०१८-२०१९, सन २०१९-२०२०,सन २०२०-२०२१, सन २०२१-२०२२,सन २०२२-२३ सन २०२३-२४ ,सन २०२४ ते २०२५-२६ आजपावेतो	उपलेखापाल
९.	धनाकर्ष नोंदवही	१] दि.०१.११.२०१७ ते दि.२७.१२.२०१८ २]दि.०३.०१.२०१९ ते दि.३०.१२.२०१९ ३]दि.०२.०१.२०२० ते दि.३१.१२.२०२० ४]दि.१३.०१.२०२१ ते दि.३१.०३.२०२३ ५]दि.१७.०४.२०२३ ते आजपावेतो	लेखा अधिकारी
१०.	स्टेशनरी नोंदवही	१] दि.०७.११.२०१९ ते दि.३१.०३.२०२२ २]दि.०१.०४.२०२२ ते दि.३१.०३.२०२३ ३]दि.०१.४.२०२३ ते दि.३१.०३.२०२४ १३]दि.०१.०४.२०२४ ते ३१.०३.२०२५ १३]दि.०१.०३.२०२५ ते आजपावेतो	लेखा अधिकारी

कलम ४(१)(ख) (पंधरा)

महाराष्ट्र इमारत व इतर बांधकाम कामगार मंडळ येथील नोंदित बांधकाम कामगारांना या सार्वजनिक प्राधिकरणात उपलब्ध असलेली माहिती नागरिकांना पुरविण्यासाठी उपलब्ध असलेल्या सुविधा

सुविधांचा प्रकार:

- जनतेसाठी राखून ठेवलेल्या भेटीच्या वेळेसंबंधीची माहिती- ३ ते ५ (पूर्वपरवानगीने)
- परस्परसंवादी संकेतस्थळाची (इंटरॅक्टिव्ह वेबसाईट) माहिती- मंडळाची- उद्दिष्टे आणि उद्देश, मंडळाच्या बैठकिचे इतिवृत्त,कामगार कल्याण योजनांचा तपशील, शासनाचे ठराव,अधिसूचना,पत्र, योजनांच्या वितरणाचा तपशील,मंडळाच्या निविदा,Links for Online Registration, Renewal, Claim and Change Details for Construction Workers या सर्व बाबींची माहिती संकेस्थळवर उपलब्ध आहे.
- कॉल सेंटरची माहिती- १८००-८८९२-८१६
- *अभिलेख तपासणीच्या उपलब्ध सुविधांची माहिती – समक्ष
- *कामाच्या तपासाणीच्या संदर्भात उपलब्ध सुविधांची माहिती - समक्ष
- *नमुने मिळवण्याच्या संदर्भात उपलब्ध सुविधांची माहिती – मंडळाच्या संकेतस्थळावर उपलब्ध आहेत.
- सूचना फलकाची माहिती – उपलब्ध आहे
- ग्रंथालयाची माहिती- निरंक
- चौकशी कक्षाची/ खिडकीची अथवा स्वागत कक्षाची माहिती मिळण्याची सुविधा- उपलब्ध आहे.
- कार्यालयीन काळानंतर संपर्कात सुविधा असल्यास त्याची माहिती- कॉल सेंटरशी संपर्क
- आपत्कालीन संपर्काची माहिती- कॉल सेंटर

कलम ४(१)(ख)(सोळा)

महाराष्ट्र इमारत व इतर बांधकाम कामगार मंडळ येथील नोंदित बांधकाम कामगारांना या सार्वजनिक प्राधिकरणाच्या अखत्यारीतील माहिती संदर्भात जन माहिती अधिकारी, सहाय्यक जन माहिती अधिकारी आणि प्रथम अपिलिय प्राधिकारी यांची तपशीलवार माहिती.

नमुना 'क'
जन माहिती अधिकारी

अ.क्र.	जन माहिती अधिकाऱ्याचे नाव	अधिकार पद	जन माहिती अधिकाऱ्याची कार्यकक्षा	संपुर्ण पत्ता/दूरध्वनी क्रमांक	ई-मेल आयडी (या कायद्यापुरताच)	प्रथम अपिलीय प्राधिकारी
१.	श्री.देवीलाल राजपुत	सहाय्यक लेखा अधिकारी	माहिती अधिकारा अंतर्गत माहिती उपलब्ध करुन देणे.	एम.एम.टी.सी. हाऊस, प्लॉट नं.सी.२२, ब्लॉक-ई, पाचवा मजला बांन्द्रा कुर्ला संकुल, बांन्द्रा (पुर्व) मुं.४०००५१ दुरध्वनी क्र.०२२-२६५७२६३१	bocwwboardmaha@gmail.com	श्री.बा.म.जाधव
२.	श्री. रविंद्रनाथ गायकवाड	उपलेखापाल	माहिती अधिकारा अंतर्गत माहिती उपलब्ध करुन देणे.	एम.एम.टी.सी. हाऊस, प्लॉट नं.सी.२२, ब्लॉक-ई, पाचवा मजला बांन्द्रा कुर्ला संकुल, बांन्द्रा (पुर्व) मुं.४०००५१ दुरध्वनी क्र.०२२-२६५७२६३१	bocwwboardmaha@gmail.com	श्री.बा.म.जाधव

नमुना 'ख'
सहाय्यक जन माहिती अधिकारी

अ.क्र.	सहाय्यक जन माहिती अधिकाऱ्याचे नाव	अधिकार पद	सहाय्यक जन माहिती अधिकाऱ्याची कार्यकक्षा	संपुर्ण पत्ता / फोन
१.	-	-	-	-

नमुना 'ग'

प्रथम अपिलीय प्राधिकारी

अ.क्र.	प्रथम अपिलीय प्राधिकाऱ्याचे नाव	अधिकार पद	प्रथम अपिलीय प्राधिकाऱ्याची कार्यकक्षा	अहवाल देणारे माहिती अधिकारी	ई-मेल आयडी(या कायद्यापुरताच)
१.	श्री.बा.म.जाधव	लेखाअधिकारी तथा प्रथम अपिलीय प्राधिकारी	प्रथम अपिल अर्जावर कार्यवाही करणे, उचित निर्णय घेणे	श्री.बा.म.जाधव	bocwwboardmaha@gmail.com

नमुना ४(१) (ख) सतरा

कलम ४ (१)(ग)

सदरची माहिती निरंक समजण्यात यावी.

कलम ४(१)(घ)

सदरची माहिती निरंक समजण्यात यावी.

इमारत व इतर बांधकाम कामगार (रोजगार नियमन व सेवाशर्ती) अधिनियम, १९९६ अंतर्गत तज्ञ समिती पुन:गठित करण्याबाबत.

महाराष्ट्र शासन
उद्योग,ऊर्जा व कामगार विभाग
शासन निर्णय क्र.: इमारत - २०१५/प्र.क्र.- २२०/काम-७.
मंत्रालय, मुंबई- ४०० ०३२.
दिनांक: १५ जून, २०१६.

प्रस्तावना:

इमारत व इतर बांधकाम कामगार (रोजगार नियमन व सेवाशर्ती) अधिनियम, १९९६ च्या कलम ६२ व कलम ४० अन्वये प्रदान करण्यात आलेल्या अधिकारांचा वापर करुन महाराष्ट्र इमारत व इतर बांधकाम कामगार (रोजगार विनियमन व सेवाशर्ती) नियम, २००७ तयार करण्यात आले आहेत. सदर अधिनियम / नियमांची अंमलबजावणी करण्याकरिता गठित करण्यात आलेल्या महाराष्ट्र इमारत व इतर बांधकाम कामगार कल्याणकारी मंडळाचे दिनांक २८ मे, २०१५ रोजीच्या शासन अधिसूचनेन्वये पुन:गठन करण्यात आले आहे.

केंद्र शासनाच्या उक्त नमूद अधिनियमांतर्गत नियम बनविण्यासाठी आणि प्रसंगानुरुप नियमांत सुधारणा करण्यासाठी राज्य शासनाला सल्ला देण्याकरिता तज्ञ समितीचे गठन करण्यात येते. त्यानुसार दिनांक ४ मार्च, २०१३ अन्वये तज्ञ समिती गठित करण्यात आली होती. सदर तज्ञ समितीची पुन:रचना करण्याची बाब शासनाच्या विचाराधीन होती.

शासन निर्णय:

इमारत व इतर बांधकाम कामगार (रोजगार नियमन व सेवाशर्ती) अधिनियम, १९९६ ची अंमलबजावणी करतेवेळी यंत्रणेला येणाऱ्या विविध अडचणींचा अभ्यास करुन नियमांत सुधारणा करण्यासाठी राज्य शासनाला सल्ला देण्याकरिता सदर अधिनियमाच्या कलम ५ अन्वये अंतरिम तज्ञ समितीचे खालीलप्रमाणे पुन:गठन करण्यात येत आहे.

१. मंत्री (कामगार)	अध्यक्ष
२. राज्यमंत्री (कामगार)	उपाध्यक्ष
३. अध्यक्ष, (इमारत व इतर बांधकाम कामगार कल्याणकारी मंडळ)	पदसिध्द-सदस्य
४. प्रधान सचिव (कामगार)	सदस्य
५. कामगार आयुक्त, मुंबई	सदस्य
६. सहसचिव व मुख्य अभियंता, सार्वजनिक बांधकाम विभाग, मंत्रालय, मुंबई- ४०० ०३२.	सदस्य
७. सहसचिव, विधी व न्याय विभाग, मंत्रालय, मुंबई- ४०० ०३२.	सदस्य
८. संचालक, औद्योगिक सुरक्षा व आरोग्य, कॉमर्स सेंटर, ताडदेव, मुंबई- ४०० ०३२.	सदस्य
९. महासंचालक,नॅशनल इन्टिट्युट ऑफ कन्स्ट्रक्शन, मॅनेजमेंट ॲन्ड रिसर्च, वॉलचंद टेरेंस, ताडदेव, मुंबई- ४०० ०३२.	सदस्य

१०. कॉन्फेडरेशन ऑफ रिअल इस्टेट डेव्हलपमेंट असोसिएशन ऑफ इंडिया चे अध्यक्ष अथवा त्यांनी नेमलेला प्रतिनिधी — सदस्य

११. कामगार उपायुक्त, (इमारत व इतर बांधकाम कामगार या विषयाशी संबधीत) कामगार आयुक्त यांचे कार्यालय, मुबई. — सदस्य-सचिव

२. इमारत व इतर बांधकाम कामगार (रोजगार नियमन व सेवाशर्ती) अधिनियम,१९९६ च्या कलम (५) अन्वये पुन:गठित केलेली सदर अंतरिम तज्ञ समिती या अधिनियमाच्या प्रभावी अंमलबजाणी संदर्भात बांधकाम क्षेत्रातील विविध कामगार संघटनांची निवदने, महाराष्ट्र इमारत व इतर बांधकाम कामगार कल्याणकारी मंडळाकडून प्राप्त सूचना तसेच या विषयासंदर्भात इतर राज्यांनी तयार केलेले नियम इत्यादी बाबी तपासून या अधिनियमाद्वारे प्रदान करण्यात आलेल्या प्राधिकारानुसार आवश्यकतेनुरुप नियमात सुधारणा करण्याबाबत शासनाला सल्ला देण्याची कार्यवाही करेल.

३. बैठकांसाठीच्या उपस्थितीचे मानधन व भत्ते राज्य शासनामार्फत वेळोवेळी निश्चित करण्यात येतील.

४. सदर शासन निर्णय महाराष्ट्र शासनाच्या www.maharashtra.gov.in या संकेतस्थळावर उपलब्ध असून, त्याचा संगणक संकेतांक २०१६०६१५१७२४३९०७१० असा आहे. तसेच सदर शासन निर्णय डिजीटल स्वाक्षरीने साक्षांकित करुन काढण्यात येत आहे.

महाराष्ट्राचे राज्यपाल यांच्या आदेशानुसार व नांवाने.

Prashant Pursing Rathod

Digitally signed by Prashant Pursing Rathod
DN: c=IN, o=Government Of Maharashtra, ou=I.E. And Labour Department, postalCode=400032, st=Maharashtra, 2.5.4.20=52765f3be2e2200a1f6f448ce52356167e452ddd0e9b494a8409e6be0d39bd0d, cn=Prashant Pursing Rathod
Date: 2016.06.17 15:44:33 +05'30'

(प्रशांत पु.राठोड)
कक्ष अधिकारी

प्रति,

१) मा.मंत्री (कामगार) यांचे खाजगी सचिव.
२) मा.राज्यमंत्री (कामगार) यांचे खाजगी सचिव.
३) मा.अध्यक्ष,इमारत व इतर बांधकाम कामगार कल्याणकारी मंडळ,मुंबई यांचे स्वीय सहायक.
४) समितीचे इतर सर्व सदस्य (द्वारा कामगार आयुक्त).
५) प्रधान सचिव (कामगार) यांचे स्वीय सहाय्यक.
६) कामगार आयुक्त,मुंबई /अतिरिक्त कामगार आयुक्त, मुंबई/पुणे/नागपूर.
७) उप कामगार आयुक्त,मुंबई,ठाणे,पुणे,नाशिक,औरंगाबाद.
८) महालेखापाल-१ महाराष्ट्र (लेखापरिक्षा व लेखा अनुज्ञेयता),मुंबई.
९) महालेखापाल-२ महाराष्ट्र (लेखापरिक्षा व लेखा अनुज्ञेयता),नागपूर.
१०) अधिदान व लेखा अधिकारी,मुंबई.
११) निवासी व लेखा परिक्षा अधिकारी, मुंबई.
१२) वित्त विभाग (साऊ-२).
१३) सर्व अधिकारी, उद्योग,ऊर्जा व कामगार विभाग, मंत्रालय, मुंबई.
१४) निवडनस्ती (कामगार-७).

कामगार विभाग, महाराष्ट्र शासन

महाराष्ट्र इमारत व इतर बांधकाम कामगार कल्याणकारी मंडळ, मुंबई

DBT द्वारे लाभ वितरित कल्याणकारी योजनेचे नाव, मिळणारे लाभ, योजनेचे निकष, दर्शविणारे प्रपत्र

शैक्षणिक सहाय्य योजना- ०७

क्र.	योजनेचे नाव	मिळणारा लाभ	योजनेचे निकष
१. E०१	किमान ७५% किंवा अधिक उपस्थिती - इयत्ता १ ली ते ७ वी साठी प्रतिवर्षी रु.२५००/- आणि इयत्ता ८ वी ते १० वी साठी प्रतिवर्षी शैक्षणिक सहाय्य.	रु. २५००/- रु. ५०००/-	१. ७५% हजेरीबाबत शाळेचा दाखला/ हजेरीपत्रक २. शाळेमध्ये शिक्षण घेत असल्याचा पुरावा बोनाफाईड दाखला (मूळ प्रत) ३. सर्व सत्यप्रतीवर स्वत: साक्षांकित करून सादर करणे.
२. E०२	इयत्ता १० वी व इयत्ता १२ वी मध्ये किमान ५०% किंवा अधिक गुण प्राप्त झाल्यास शैक्षणिक सहाय्य.	रु. १०,०००/-	१. इयत्ता १० वी व १२ वी मध्ये किमान ५०% किंवा अधिक गुण प्राप्त झाल्याची गुणपत्रिका २. शाळेमध्ये शिक्षण घेत असल्याचा पुरावा/ बोनाफाईड दाखला (मूळ प्रत) ३. सर्व सत्यप्रतीवर स्वत: साक्षांकित करून सादर करणे
३. E०३	इयत्ता ११ वी व इयत्ता १२ वी च्या शिक्षणासाठी प्रती शैक्षणिक वर्षी शैक्षणिक सहाय्य	रु. १०,०००/-	१. १० वी व ११ वी ची गुणपत्रिका २. शाळेमध्ये शिक्षण घेत असल्याचा पुरावा/ बोनाफाईड दाखला (मूळ प्रत) ३. सर्व सत्यप्रतीवर स्वत: साक्षांकित करून सादर करणे
४. E०४	पदवीच्या प्रथम, द्वितीय व तृतीय वर्षाच्या प्रवेश, पुस्तके व शैक्षणिक सामुग्रीसाठी प्रतिवर्षी शैक्षणिक सहाय्य	रु २०,०००/-	१. मागील शैक्षणिक इयत्ता उत्तीर्ण झाल्याचे गुणपत्रिका/ प्रमाणपत्र २. शैक्षणिक वर्षात प्रवेश घेतलेल्या पावत्या व पुस्तके व शैक्षणिक सामुग्री खरेदीच्या पावत्या सोबत जोडणे. ३. कॉलेजचा बोनाफाईड दाखला (मूळ प्रत) ४. सर्व सत्यप्रतीवर स्वत: साक्षांकित करून सादर करणे.

क्र.	योजनेचे नाव	मिळणारा लाभ	योजनेचे निकष
५. E०५	वैद्यकीय पदवीकरीता व अभियंत्रिकी पदवीकरीता शैक्षणिक सहाय्य	रू.१,००,०००/- रू.६०,०००/-	१. मागील शैक्षणिक वर्ष उत्तीर्ण झाल्याचे गुणपत्रक/ प्रमाणपत्र २. चालू शैक्षणिक वर्षात प्रवेश घेतल्याबाबतची पावती/ बोनाफाईड दाखला ३. सर्व सत्यप्रतीवर स्वत: साक्षांकित करून सादर करणे
६. E०६	शासनमान्य पदविकेमध्ये प्रती शैक्षणिक वर्षी आणि पदव्युत्तर पदवीकामध्ये प्रति शैक्षणिक वर्षी शैक्षणिक सहाय्य.	रू.२०,०००/- रु. २५,०००/-	१. मागील शैक्षणिक इयत्ता उत्तीर्ण झाल्याचे गुणपत्रक/ प्रमाणपत्र २. चालू शैक्षणिक वर्षात प्रवेश घेतल्याबाबतची पावती/ बोनाफाईड दाखला ३. सर्व सत्यप्रतीवर स्वत: साक्षांकित करून सादर करणे
७. E०७	संगणकाचे शिक्षण (MS-CIT) घेत असलेल्या नोंदीत लाभार्थी कामगारांच्या दोन पाल्यांना शुल्काची परीपुर्ती. तथापि, MS-CIT उत्तीर्ण झाल्याचे प्रमाणपत्र सादर केल्यास सदर शुल्काची प्रतिपूर्ती करण्यात यावी.	शुल्काप्रमाणे	१. MS-CIT कोर्स प्रमाणपत्र व शुल्काची पावती २. सर्व सत्यप्रतीवर स्वत: साक्षांकित करून सादर करणे
सामाजिक सुरक्षा व अन्य योजना-०९			
अ.क्र.	**योजनेचे नाव**	**मिळणारा लाभ**	**योजनेचे निकष**
१. S०१	पहिल्या विवाहाच्या खर्चाच्या प्रतिपुर्तीसाठी अर्थसहाय्य	रु. ३०,०००/-	१. विवाह नोंदणी प्रमाणपत्र २. प्रथम विवाह असल्याबाबत शपथपत्र सर्व सत्यप्रतीवर स्वत: साक्षांकित करून सादर करणे
२. S०५	प्रधानमंत्री जीवनज्योती विमा योजना	रू. २.०० लक्ष	योजनेचे सदस्य झाल्याचा पुरावा.
३. S०६	प्रधानमंत्री सुरक्षा विमा योजना	रू. २.०० लक्ष	योजनेचे सदस्य झाल्याचा पुरावा.

क्र.	योजनेचे नाव	मिळणारा लाभ	योजनेचे निकष
४. S१३	नोंदीत बांधकाम कामगारांच्या एका मुलीच्या विवाहाकरीता	रू.५१,०००/-	१. मुलीचा विवाह संपन्न झाल्याबाबतचे विवाह नोंदणी प्रमाणपत्र सादर करणे. २. बांधकाम कामगाराने नोंदणी करताना घोषित केलेल्या कुटूंबाच्या सभासदामध्ये विवाह संपन्न मुलीचे नाव असावे. ३. लग्न झालेल्या मुलीचे वय १८ वर्षे पेक्षा कमी असू नये याबाबत वयाचा पुरावा (ओळखपत्रातील नोंद/ जन्माचा दाखला/ शाळा सोडल्याचा दाखला/ बोनाफाईड सर्टिफिकेट) सादर करावे. सर्व सत्यप्रतीवर अर्जदाराची स्वाक्षरी असावी.
आरोग्य विषयक योजना-०७			
अ.क्र.	**योजनेचे नाव**	**मिळणारा लाभ**	**योजनेचे निकष**
१. **H०२**	गंभीर आजाराच्या उपचारार्थ अर्थसहाय्य	रु. १,००,०००/-	१. सक्षम वैद्यकीय अधिका-याने दिलेले प्रमाणपत्र २. संपूर्ण वैद्यकीय उपचाराच्या कागदपत्रांच्या सत्य प्रती सर्व सत्यप्रतीवर स्वत: साक्षांकित करून सादर करणे
२. **H०४**	७५% किंवा कायमचे अपंगत्व आल्यास अर्थसहाय्य	रू. २,००,०००/-	१. कामगारास ७५% किंवा अधिक अपंगत्व असल्याचे सक्षम वैद्यकीय अधिका-याचे/ वैद्यकीय मंडळाचे प्रमाणपत्र सर्व सत्यप्रतीवर स्वत: साक्षांकित करून सादर करणे
३. **H०१**	बांधकाम कामगारांच्या पत्नीस नैसर्गिक प्रसुतीसाठी शस्त्रक्रियेद्वारे प्रसुतीसाठी अर्थसहाय्य	रु.१५,०००/- रु. २०,०००/-	१. सक्षम वैद्यकीय अधिकाऱ्यांनी दिलेले नैसर्गिक/ शस्त्रक्रियेद्वारे प्रसूतीचे प्रमाणपत्र. २. वैद्यकीय उपचाराची देयके ३. प्रसूती घरी झालेली असल्यास ग्रामसेवकाने दिलेले जन्म नोंदणी प्रमाणपत्र सर्व सत्यप्रतीवर स्वत: साक्षांकित करून सादर करणे

क्र.	योजनेचे नाव	मिळणारा लाभ	योजनेचे निकष
४. **H०३**	एका मुलीच्या जन्मानंतरकुटूंब नियोजनाची शस्त्रक्रिया केल्यास त्या मुलीच्या नावे १८ वर्षापर्यंत (रू.एक लाख फक्त) मुदत बंद ठेव	रू. १,००,०००/-	१. सक्षम वैद्यकीय अधिका-याने दिलेले कुटूंब नियोजन शस्त्रक्रियेबाबतचे प्रमाणपत्र २. अर्जदारास एक कन्या अपत्य असल्याचे शपथपत्र ३. मुलीचे आधारकार्ड सर्व सत्यप्रतीवर स्वत: साक्षांकित करून सादर करणे
आर्थिक सहाय्य योजना- ०८			
१.	गृहकर्जावरील रू.६.०० लक्ष पर्यंतच्या व्याजाची रक्कम अथवा	रू. २.०० लक्ष	१. राष्ट्रीयीकृत बँकेत कर्ज घेतल्याचा पुरावा/ कर्ज विम्याची पावती २. घर पती- पत्नी संयुक्त नावे नोंदणीकृत असल्याचा पुरावा ३. राज्यात स्वत:च्या / पत्नीच्या नावे घर नसल्याचे हमीपत्र राष्ट्रीयीकृत बँकेकडून ०६ लाख रूपयांचे व्याज देय प्रमाणपत्र सर्व सत्यप्रतीवर स्वत: साक्षांकित करून सादर करणे
२. **F०१**	कामगाराचा कामावर असताना मृत्यु झाल्यास कायदेशीर वारसास अर्थसहाय्य	रू. ५.०० लक्ष	१. सक्षम वैद्यकीय अधिका-यांनी दिलेला मृत्यूचा दाखला २. अर्जदार कायदेशीर वारस असल्याचा पुरावा, ३. बांधकाम कामगाराचा कामावर असताना मृत्यू झाल्याबाबतचा पुरावा- पंचनामा व प्राथमिक चौकशी अहवाल (FIR) ४. नामनिर्देशित व्यक्ती उपलब्ध नसल्यास उत्तराधिकारी प्रमाणपत्र सर्व सत्यप्रतीवर स्वत: साक्षांकित करून सादर करणे
३. **F०२**	कामगाराचा नैसर्गिक मृत्यू झाल्यास त्याच्या कायदेशीर वारसास अर्थ सहाय्य **(वय वर्षे ५१ ते ६०)**	रू.२.०० लक्ष	१. सक्षम वैद्यकीय अधिका-यांनी दिलेला मृत्यूचा दाखला २. नामनिर्देशित व्यक्ती उपलब्ध नसल्यास उत्तराधिकारी प्रमाणपत्र ३. अर्जदाराचे आधारकार्ड व बँकेचा तपशील सर्व सत्यप्रतीवर स्वत: साक्षांकित करून सादर करणे
४. **F०६**	कामगाराचा मृत्यू झाल्यास वारसदारास अर्थसहाय्य	रू. १०,०००/-	१. सक्षम वैद्यकीय अधिका-यांनी दिलेला मृत्यूचा दाखला २. नामनिर्देशित व्यक्ती उपलब्ध नसल्यास उत्तराधिकारी प्रमाणपत्र

क्र.	योजनेचे नाव	मिळणारा लाभ	योजनेचे निकष
			३. अर्जदाराचे आधारकार्ड व बँकेचा तपशील सर्व सत्यप्रतीवर स्वत: साक्षांकित करून सादर करणे
५. F०७	कामगारांचा मृत्यू झाल्यास त्याच्या पत्नीस/पतीस पाच वर्षे अर्थसहाय्य	रू. २४,०००/-	१. सक्षम वैद्यकीय अधिकाऱ्यांनी दिलेला मृत्यूचा दाखला २. नामनिर्देशित व्यक्ती उपलब्ध नसल्यास उत्तराधिकारी प्रमाणपत्र ३. अर्जदाराचे आधारकार्ड व बँकेचा तपशील सर्व सत्यप्रतीवर स्वत: साक्षांकित करून सादर करणे.
६.	अपघाती/ नैसर्गिक मृत्यू झालेल्या नोंदीत बांधकाम कामगार लाभार्थ्याचे शव शववाहिनीद्वारे मूळ गावी पाठविण्यासाठी एस.टी. महामंडळाच्या आगार प्रमुखाने प्रति किलोमीटर अंतरासाठी प्रमाणित केलेल्या दराप्रमाणे अर्थसहाय्य देणे.	अपघाती/ नैसर्गिक मृत्यू झालेल्या नोंदीत बांधकाम कामगार लाभार्थ्याच्या शव वाहतूकीकरीता प्रति किलोमीटर रू.२०/- प्रमाणे अर्थसहाय्य	१. सक्षम वैद्यकीय अधिकाऱ्यांनी दिलेला मृत्यूचा दाखला सादर करावा. २. नामनिर्देशित व्यक्ती उपलब्ध नसल्यास उत्तराधिकारी प्रमाणपत्र (Succession Certificate) सादर करावे. ३. एस.टी. महामंडळाच्या आगार प्रमुखांनी अंतर प्रमाणित केलेले प्रमाणपत्र ४. वारसदाराचे आधारकार्ड व बँक खात्याचा तपशील सादर करावा. सर्व सत्यप्रतीवर वारसदाराची स्वाक्षरी असावी.

(A)

Virendra H. Shah
B. COM., F. C. A.

Tejas V. Shah
B. COM., F. C. A., DISA(ICAI)

T V H SHAH & CO.
Chartered Accountants

Tel. No. :- 022-2888 44 22 / 2844 61 83
Email :- tvhshahco@gmail.com

207, Agarwal B2B Center, Next To Malad Industrial Estate, Kachpada, Malad (West), Mumbai – 400064.

16th Nov,2022

Ref No:

To:
The Secretary cum Chief Executive Officer,
Maharashtra Building & Other Construction
Workers' Welfare Board, Mumbai.

Sir,

Re: **Submissions of Annual Accounts for F.Y 2020-21**

As per the work assigned to us for preparing Annual Accounts of Maharashtra Building & Other Construction Workers' Welfare Board, Mumbai vide work order No. MBOCWW/Order/2021/1022 dtd 28/5/2021, we are submitting herewith Annual Accounts for the FY 2020-21 prepared by us.

We attach herewith Annual Accounts prepared in Excel in the required Format along with Tally data for your record please.

You are requested to acknowledge the same and oblige.

We hope you will find the above in order.

For T V H SHAH & CO.
Chartered Accountants

TEJAS VIRENDRA SHAH

CA Tejas Shah

MAHARASHTRA BUILDING & OTHER CONSTRUCTION WORKERS WELFARE BOARD

INCOME AND EXPENDITURE A/C
FOR THE YEAR ENDED 31ST MARCH, 2021

	SCH NO.	2021 CURRENT YEAR (Rs.)	2020 PREVIOUS YEAR (Rs.)
INCOME:			
Cess Received		14,042,313,639	15,113,490,278
Registration Fees		15,618,271	59,317,677
Interest Income	I	5,649,229,615	6,157,858,257
Other Receipts		8,266,245	2,000,000
Total Income		**19,715,427,770**	**21,332,666,211**
EXPENDITURE:			
Workers Welfare Aid & Insurance	J	10,327,530,624	10,695,732,547
Administrative Expenses	K	469,920,678	549,176,001
Depreciation	G	1,575,157	1,478,900
Total Expenditure		10,799,026,458	11,246,387,448
Income over Exepnditure during the year		**8,916,401,312**	**10,086,278,763**
Add: (Less)			
Prior year adjustments / rectified :	L	(78,270,318)	(392,984,211)
Income over Exepnditure trf to Workers Welfare Fund		**8,838,130,994**	**9,693,294,552**

लेखा अधिकारी
महाराष्ट्र इमारत व इतर बांधकाम
कामगार कल्याणकारी मंडळ, मुंबई

मुख्य लेखा व वित्त अधिकारी
महाराष्ट्र इमारत व इतर बांधकाम
कामगार कल्याणकारी मंडळ, मुंबई

सचिव तथा मुख्य कार्यकारी अधिकारी
महाराष्ट्र इमारत व इतर बांधकाम
कामगार कल्याणकारी मंडळ,
मुंबई

अध्यक्ष
महाराष्ट्र इमारत व इतर बांधकाम
कामगार कल्याण मंडळ, मुंबई

MAHARASHTRA BUILDING & OTHER CONSTRUCTION WORKERS WELFARE BOARD
BALANCE SHEET AS ON 31ST MARCH, 2021

		2021	2020
	SCH NO.	CURRENT YEAR (Rs.)	PREVIOUS YEAR (Rs.)
SOURCES OF FUNDS:			
WORKERS WELFARE FUND	A	107,853,943,020	99,015,812,027
CURRENT LIABILITIES , DEPOSIT AND PROVISIONS	B	812,804,840	403,315,756
TOTAL		**108,666,747,861**	**99,419,127,783**
APPLICATION OF FUNDS			
FIXED ASSETS	G	10,670,488.25	8,507,159
INVESTMENTS	C	96,000,000,000	90,100,000,000
CURRENT ASSETS, LOANS AND ADVANCES			
CURRENT ASSETS			
Bank Balances	D	8,632,810,200	4,269,727,847
Cash on Hand		88,965	5
Interest Receivable on FD with Banks	E	2,774,169,827	3,537,604,758
Balance with Districts Schemes Accounts	F	1,573,994	294,354,398
Other Advances & Deposits	H	1,247,434,387	1,208,933,616
TOTAL		**108,666,747,861**	**99,419,127,783**

लेखा अधिकारी
महाराष्ट्र इमारत व इतर बांधकाम
कामगार कल्याणकारी मंडळ, मुंबई

मुख्य लेखा व वित्त अधिकारी
महाराष्ट्र इमारत व इतर बांधकाम
कामगार कल्याणकारी मंडळ, मुंबई

सचिव तथा मुख्य कार्यकारी अधिकारी
महाराष्ट्र इमारत व इतर बांधकाम
कामगार कल्याणकारी मंडळ,
मुंबई

अध्यक्ष
महाराष्ट्र इमारत व इतर बांधकाम
कामगार कल्याण मंडळ, मुंबई

MAHARASHTRA BUILDING & OTHER CONSTRUCTION WORKERS WELFARE BOARD

Schedule to Accounts:

SCHEDULE 'A'		
WORKERS WELFARE FUND	**CURRENT YEAR 2021 RS.**	**PREVIOUS YEAR 2020 RS.**
Balance as per Last Balance Sheet	99,015,812,027	89,256,295,561
Add: Current Year	8,838,130,994	9,759,516,466
Total 'A'	**107,853,943,020**	**99,015,812,027**

SCHEDULE 'B'		
CURRENT LIABILITIES AND PROVISIONS	**CURRENT YEAR 2021 RS.**	**PREVIOUS YEAR 2020 RS.**
Accounting Charges / Fees Payable	654,000	707,100
Audit Fees Payable	305,000	245,000
Payment to Contract Staff (Agency- BRISK)	10,312,684	5,602,606
Provision for various Schemes	335,802,636	71,118,773
Consultancy Charges payable	1,238,292	-
Provision for Other Expenses payable	15,213,192	3,578,478
Income Tax TDS Payable	139,014	2,699,753
GST TDS Payable	4,812,783	15,898,707
Profession Tax Payable	600	-
Deposits		
Parasmal Pagariya and Company	4,000,000	4,000,000
Angel Advertising	-	1,234,654
EMD Received	400,000	400,000
Kautilya Multicreation	86,000	86,000
Signpost India Pvt Ltd	-	181,500
Shivam Advertising Agencey	150,000	150,000
Technocraft Retention Money	10,140,824	10,140,824
Testing Kit EMD - Gunina Commercials	523,980	-
Testing Kit EMD - Indo Allied	200,000	-
Testing Kit EMD - Mafatlal Industries	523,980	-
Testing Kit EMD - various companies	847,960	-
Cess Collection Charges Payable		
FY 2012-13	93,910	93,910
FY 2013-14	64,786	64,786
FY 2014-15	49,445	49,445
FY 2015-16	113,116	113,116
FY 2016-17	104,790	104,790
FY 2017-18	159,959	159,959
FY 2018-19	135,803,396	135,803,396
FY 2019-20	150,882,959	150,882,959
FY 2020-21	140,181,535	-
Total 'B'	**812,804,840**	**403,315,756**

लेखा अधिकारी
महाराष्ट्र इमारत व इतर बांधकाम
कामगार कल्याणकारी मंडळ, मुंबई

मुख्य लेखा व वित्त अधिकारी
महाराष्ट्र इमारत व इतर बांधकाम
कामगार कल्याणकारी मंडळ, मुंबई

सचिव तथा मुख्य कार्यकारी अधिकारी
महाराष्ट्र इमारत व इतर बांधकाम
कामगार कल्याणकारी मंडळ,
मुंबई

अध्यक्ष
महाराष्ट्र इमारत व इतर बांधकाम
कामगार कल्याण मंडळ, मुंबई

MAHARASHTRA BUILDING & OTHER CONSTRUCTION WORKERS WELFARE BOARD

Schedule to Accounts:

SCHEDULE 'C'		
INVESTMENTS	**CURRENT YEAR 2021 RS.**	**PREVIOUS YEAR 2020 RS.**
Fixed deposits with Bank		
Andhra Bank	-	10,000,000,000
Allahabad Bank	-	10,000,000,000
Bank of Baroda	17,000,000,000	10,000,000,000
Canara Bank	7,500,000,000	11,000,000,000
Corporatoion Bank	-	10,000,000,000
Indian Bank	13,500,000,000	10,000,000,000
Punjab National Bank	-	6,100,000,000
Punjab & Sind Bank	16,000,000,000	10,000,000,000
Syndicate Bank	-	13,000,000,000
Union Bank Of India	42,000,000,000	-
Total 'C'	**96,000,000,000**	**90,100,000,000**

SCHEDULE 'D'		
CASH & BANK BALANCES	**CURRENT YEAR 2021 RS.**	**PREVIOUS YEAR 2020 RS.**
Bank accounts		
Bank Of India (Tardeo Road Branch, A/c No.4210110000153)	140,445,914	205,863,075
Bank Of India (Tardeo Road Branch, A/c No.4210110009929)	1,379,028,650	361,462,685
Central Bank Of India(BKC Branch, A/C No 8591)	1,240,274,435	102,885,829
Bank Of Maharastra(Kalanagar Branch, A/c No.68000555220)	77,608,613	5,731,862
Central Bank Of India(BKC Branch, A/C No.3143044488)	4,005,395	2,028,785
Central Bank Of India(BKC Branch, A/C No.3230821864)	10,871,486	16,774,780
Central Bank Of India(BKC Branch, A/C No.4903)	24,945,721	16,179,270
Central Bank Of India(BKC Branch, A/C No.3722416269)	5,700,895,572	3,532,120,388
Unionl Bank Of India(Ambedkar Rd. Branch, A/C No.4443020104920)	54,734,413	26,681,174
Total 'D'	**8,632,810,200**	**4,269,727,847**

लेखा अधिकारी
महाराष्ट्र इमारत व इतर बांधकाम
कामगार कल्याणकारी मंडळ, मुंबई

मुख्य लेखा व वित्त अधिकारी
महाराष्ट्र इमारत व इतर बांधकाम
कामगार कल्याणकारी मंडळ, मुंबई

सचिव तथा मुख्य कार्यकारी अधिकारी
महाराष्ट्र इमारत व इतर बांधकाम
कामगार कल्याणकारी मंडळ,
मुंबई

अध्यक्ष
महाराष्ट्र इमारत व इतर बांधकाम
कामगार कल्याण मंडळ, मुंबई

MAHARASHTRA BUILDING & OTHER CONSTRUCTION WORKERS WELFARE BOARD

Schedule to Accounts:

SCHEDULE 'C'

INVESTMENTS	CURRENT YEAR 2021 RS.	PREVIOUS YEAR 2020 RS.
Fixed deposits with Bank		
Andhra Bank		10,000,000,000
Allahabad Bank	-	10,000,000,000
Bank of Baroda	17,000,000,000	10,000,000,000
Canara Bank	7,500,000,000	11,000,000,000
Corporation Bank	-	10,000,000,000
Indian Bank	12,500,000,000	10,000,000,000
Punjab National Bank	-	6,100,000,000
Punjab & Sind Bank	16,000,000,000	10,000,000,000
Syndicate Bank	-	13,000,000,000
Union Bank Of India	42,000,000,000	-
Total 'C'	95,000,000,000	90,100,000,000

SCHEDULE 'D'

CASH & BANK BALANCES	CURRENT YEAR 2021 RS.	PREVIOUS YEAR 2020 RS.
Bank accounts		
Bank Of India (Tardeo Road Branch, A/c No.421011000153)	140,445,914	205,863,075
Bank Of India (Tardeo Road Branch, A/c No.421011000929)	1,379,028,650	361,462,685
Central Bank Of India(BKC Branch, A/C No 8591)	1,240,271,435	102,885,829
Bank Of Maharastra(Kalanagar Branch, A/c No.68005555220)	77,608,613	5,731,862
Central Bank Of India(BKC Branch, A/C No.3145044488)	4,005,395	2,028,785
Central Bank Of India(BKC Branch, A/C No.3230821864)	10,871,485	16,774,780
Central Bank Of India(BKC Branch, A/C No.4903)	24,945,921	16,179,270
Central Bank Of India(BKC Branch, A/C No.3722415269)	5,700,895,572	3,332,120,338
Unionl Bank Of India(Ambedkar Rd. Branch, A/C No.444302010492O)	54,734,413	26,681,174
Total 'D'	3,632,810,200	4,269,727,847

MAHARASHTRA BUILDING & OTHER CONSTRUCTION WORKERS WELFARE BOARD

Schedule to Accounts:

SCHEDULE 'E'		
INT RECEIVABLE ON FD WITH BANKS	**CURRENT YEAR 2021 RS.**	**PREVIOUS YEAR 2020 RS.**
Andhra Bank	-	252,280,189
Alahabad Bank	-	402,389,742
Bank of Baroda	619,101,570	700,470,612
Canara Bank	300,750,000	115,377,778
Corporation Bank	-	676,355,617
Indian Bank	156,116,194	594,501,535
Punjab National Bank	-	418,815,077
Punjab & Sind Bank	279,701,699	244,335,353
Syndicate Bank	-	133,078,855
Union Bank of India	1,418,500,364	-
Total 'E'	**2,774,169,827**	**3,537,604,758**

Other Advances & Deposits

SCHEDULE 'H'		
Other Advances & Deposits	**CURRENT YEAR 2021 RS.**	**PREVIOUS YEAR 2020 RS.**
Deposit for Rent (MMTC)	7,512,672	7,512,672
Advance to Director- Belapur	1,038,470,000	1,038,470,000
Mobilisation Advance to ITI	52,217,501	55,500,000
Bank charges Receivable	673,758	370,899
Receivable on a/c of Bounced chqs / Bank chgs	148,560,456	107,080,045
Total 'H'	**1,247,434,387**	**1,208,933,616**

SCHEDULE 'I'		
Interest Income	**CURRENT YEAR 2021 RS.**	**PREVIOUS YEAR 2020 RS.**
Interest from Banks		
Int on FD with Banks	5,488,673,027	6,025,483,830
Int on S B Account	121,856,963	77,676,108
Int on S B Account (District Scheme A/c)	38,699,626	54,698,319
Total 'I'	**5,649,229,615**	**6,157,858,257**

लेखा अधिकारी
महाराष्ट्र इमारत व इतर बांधकाम
व. ...कामगार कल्याणकारी मंडळ, मुंबई

मुख्य लेखा व वित्त अधिकारी
महाराष्ट्र इमारत व इतर बांधकाम
कामगार कल्याणकारी मंडळ, मुंबई

सचिव तथा मुख्य कार्यकारी अधिकारी
महाराष्ट्र इमारत व इतर बांधकाम
कामगार कल्याणकारी मंडळ,

अध्यक्ष
महाराष्ट्र इमारत व इतर बांधकाम
कामगार कल्याण मंडळ, मुंबई

MAHARASHTRA BUILDING & OTHER CONSTRUCTION WORKE[redacted] BOARD

Schedule to Accounts:

SCHEDULE 'L'		
Prior year adjustments / rectifications	**CURRENT 2021 R[redacted]**	**EVIOUS YEAR 2020 RS.**
Aurangabad Admn Fund- Int Reversed Prior Period	-	1,231,471
Satara Admin Fund ExP-Prior Period	48,805	-
Sangli Scheme Exps	-	(20,702,136)
Bank Charges Prior period	132,161	196,771
Interest on FD Prior Period	-	(372,522,905)
Board member sitting fees & Allowances	-	(23,900)
Professional Fees	-	(108,000)
Pune Region Prior Period Admn Exp	1,000	-
Cess Collection Chgs payable -Prior year Reversed	-	(1,433,206)
Depreciation rectified for Prior Period	-	377,694
Medical Checkup - Scheme (Prior Period Item)	(78,452,283)	-
TOTAL 'L'	**(78,270,318)**	**(392,984,211)**

लेखा अधिकारी
महाराष्ट्र इमारत व इतर बांधकाम
कामगार कल्याणकारी मंडळ, मुंबई

मुख्य लेखा व वित्त अधिकारी
महाराष्ट्र इमारत व इतर बांधकाम
कामगार कल्याणकारी मंडळ, मुंबई

सचिव तथा मुख्य कार्यकारी अधिकारी
महाराष्ट्र इमारत व इतर बांधकाम
कामगार कल्याणकारी मंडळ,
मुंबई

अध्यक्ष
महाराष्ट्र इमारत व इतर बांधकाम
कामगार कल्याण मंडळ, मुंबई

MAHARASHTRA BUILDING & OTHER CONSTRUCTION WORKERS WEL[illegible]

SCHEDULE 'J'		
Workers Welfare Aid & Insurance	**CURRENT YEAR 2021 RS.**	**[illegible] YEAR [illegible]S.**
Sundry Welfare Scheme	563,740,295	883,[illegible]428,510
Rs.5000/- Financial Assistance Scheme	8,935,000	1,380,[illegible]955,577
Sundry Welfare Scheme Online	158,638,200	-
Cash Assistance Rs 2000 & Rs 3000 for Covid 19	4,974,756,898	-
Training Expenses / RPL	6,678,200	240,204,378
Mahatama Phule Jan Arogya Vima Yojana (State Health)	-	21,965,175
Safety Kit to workers	1,204,416,902	3,581,707,343
Essential Kit to workers	1,209,811,524	3,678,238,682
Atal Vishwakarma Samman Yojana	-	146,720,688
Atal Bandhkam Aawas Yojana	64,200,000	1,530,000
Wage Loss Compensation	2,493,375	117,435,794
MID Day Meal Scheme	1,834,248,222	234,315,701
Medical Checkup - Scheme	176,484,750	71,360,250
Scheme - Wall Collapse	-	3,000,000
Special Regisration Drive - Expenses	12,107,602	12,664,394
Scheme -Advertisement Expenses	19,656	144,984,141
Kamgar Kalyan Mandal Mumbai Dist	111,000,000	111,000,000
TOTAL 'J'	**10,327,530,624**	**10,629,510,633**

लेखा अधिकारी
महाराष्ट्र इमारत व इतर बांधकाम
कामगार कल्याणकारी मंडळ, मुंबई

मुख्य लेखा व वित्त अधिकारी
महाराष्ट्र इमारत व इतर बांधकाम
कामगार कल्याणकारी मंडळ, मुंबई

सचिव तथा मुख्य कार्यकारी अधिकारी
महाराष्ट्र इमारत व इतर बांधकाम
कामगार कल्याणकारी मंडळ,
मुंबई

अध्यक्ष
महाराष्ट्र इमारत व इतर बांधकाम
कामगार कल्याण मंडळ, मुंबई

MAHARASHTRA BUILDING & OTHER CONSTRUCTION WORKERS WELFARE BOARD

Schedule to Accounts:

SCHEDULE 'K'		
ADMINSTRATIVE EXPENSES	**CURRENT YEAR 2021 RS.**	**PREVIOUS YEAR 2020 RS.**
Accounting Charges	354,000	354,000
Administrative Expenses (District) (SCHEDULE 'M')	31,128,741	21,536,283
Advertisement Expenses	1,300,623	187,202,043
Audit fees (CAG)	60,000	60,000
Bank Charges	138,254	586,228
Board member sitting fees & Allowances	86,396	664,891
Interest & Late Fees on TDS	-	152,610
Conference Charges	-	226,000
Car Insurance Charges	39,437	348,585
Cess Collection Charges @ 1%	140,573,817	151,381,322
Postage & Courier exps	-	20,000
Printing & stationery	2,953,473	21,466,278
Travelling & Conveyance Expenses	1,179,411	1,266,088
Telephone Exp	17,620	59,231
Internet / Website Charges	79,900	829,893
Computer Expenses	39,264	36,997
Labour Charges	8,700	53,490
Salary to Offficers & Contract staff	7,958,756	5,534,202
Refreshment Expenses	150,645	449,185
Meeting Expenses	117,800	-
Professional Fees	-	275,500
Legal Charges	40,000	175,000
Covid 19 Expenses	193,966	-
Repairs & Maintenance	-	44,456
Payment to Contract Staff (Agency)	68,791,251	52,388,855
Consultancy Charges	4,912,469	12,814,082
Laboratory Testing Fees	82,600	177,000
Locker rent	3,540	3,540
Office Expenses	25,881	34,037
Motor Car Exp & Petrol Exp	287,014	331,189
Housekeeping Exp	734,350	115,640
Security Exp	617,528	192,971
Honararium	-	3,241,397
Interest on Loan	-	5,066,499
Rent to MMTC	24,723,152	15,866,595
Rent Agreement Registration Charges	22,700	-
Workers Faciliation Centre Expenses	57,029,272	66,221,914
Manpower Supply Service ITI	24,717,269	-
Other Welfare Scheme Service Charges ITI	62,073,605	-
Hardware Service Cost (ITI)	30,046,052	-
Renewal of Registration Services ITI	3,746,592	-
Temporary Registration Services ITI	5,686,600	-
TOTAL 'K'	**469,920,678**	**549,176,001**

लेखा अधिकारी
महाराष्ट्र इमारत व इतर बांधकाम
कामगार कल्याणकारी मंडळ, मुंबई

मुख्य लेखा व वित्त अधिकारी
महाराष्ट्र इमारत व इतर बांधकाम
कामगार कल्याणकारी मंडळ, मुंबई

सचिव तथा मुख्य कार्यकारी अधिकारी
महाराष्ट्र इमारत व इतर बांधकाम
कामगार कल्याणकारी मंडळ,
मुंबई

अध्यक्ष
महाराष्ट्र इमारत व इतर बांधकाम
कामगार कल्याण मंडळ, मुंबई

MAHARASHTRA BUILDING & OTHER CONSTRUCTION WORKERS WELFARE BOARD
SCHEDULE 'G'

Fixed Assets for the year ended 31st March 2021

Particular	Rate	W.D.V as	Additions	Total	Depreciation	W.D.V as
	%	on 01.04.2020	durng the yr		for the year	on 31.03.2021
Computer	40	1,047,744	76,801	1,124,545	434,458	690,087.00
Fax Machine	15	3,523		3,523	529	2,994.35
Franking Machine	15	45,980		45,980	6,897	39,083.00
Furniture & Fixture	10	245,138		245,138	24,514	220,624.00
Printer	40	40,538		40,538	16,215	24,323.00
Xerox Machine	15	38,149		38,149	5,722	32,427.00
Electronic Equipments	15	152,782		152,782	22,917	129,865.00
Air Condition	10	1,699,849		1,699,849	273,147	1,426,702.00
Motor Car Amaze	15	438,498		438,498	65,775	372,723.00
Motor Car Crysta	15	1,211,525		1,211,525	181,729	1,029,796.00
Motor Car Skoda	15	2,140,046		2,140,046	160,503	1,979,543.00
LCD Projector	10	85,296		85,296	8,597	76,699.00
Television	10	200,565		200,565	20,057	180,508.00
Video Conference Set	10	1,157,526	3,392,905	4,550,431	313,779	4,236,651.90
Biometric Machine	15	-	11,500	11,500	1,725	9,775.00
Corona Oven	15	-	95,950	95,950	14,393	81,557.00
Digital PBX System	15	-	116,230	116,230	17,435	98,795.00
Fumigation Machine	15	-	45,100	45,100	6,765	38,335.00
Total		**8,507,159**	**3,738,486**	**12,245,645**	**1,575,157**	**10,670,488.25**

लेखा अधिकारी
महाराष्ट्र इमारत व इतर बांधकाम
कामगार कल्याणकारी मंडळ, मुंबई

मुख्य लेखा व वित्त अधिकारी
महाराष्ट्र इमारत व इतर बांधकाम
कामगार कल्याणकारी मंडळ, मुंबई

सचिव तथा मुख्य कार्यकारी अधिकारी
महाराष्ट्र इमारत व इतर बांधकाम
कामगार कल्याणकारी मंडळ,
मुंबई

अध्यक्ष
महाराष्ट्र इमारत व इतर बांधकाम
कामगार कल्याण मंडळ, मुंबई

MAHARASHTRA BUILDING & OTHER CONSTRUCTION WORKERS WELFARE BOARD

SCHEDULE 'F'		
Sundry Debtors	CURRENT YEAR 2021 RS.	PREVIOUS YEAR 2020 RS.
Amravati Division	**1,371**	**181,495,741**
AKOLA DISTRICT	(1)	19,847,848
AMRAVTI DISTRICT	47	45,377,122
BHULDHANA DISTRICT	808	628,894
WAHSIM DISTRCIT	1	3,914,865
YAVATMAL DISTRICT	516	111,727,013
Aurangabad Division	**28,109**	**370,766**
AURANGABAD DISTRICT	4,999	10,000
BEED DISTRICT	1,299	-
HINGOLI DITRICT	1	-
Jalna District	0	-
NANDED DISTRICT	16,923	232,735
Osmanbad District	4,885	0
PARBHANI DISTRICT	1	650
Aurangabad Region	-	127,381
Konkan Division	**832,400**	**12,280,671**
Bhivandi District	(1)	(1)
Kalyan District	5,000	10,000
Konkan Disrict	12,980	30,299
Mumbai District	4,831	1,046
Mumbai East District	2,196	4,310,189
Mumbai West District	781,381	3,679,923
Palghar District	8,492	10,000
Raighadh District	15	16
Ratnagiri District	12,506	68,404
Sidhudurg District	(1)	4,160,794
Thane District	5,001	10,001
Nagpur Division	**18,700**	**30,923,652**
BHANDARA DISTRICT	7,134	30,161,869
CHANDRAPUR DISTRICT	(1)	-
Ghadhchiroli District	1	(1)
Gondiya District	6,397	756,587
NAGPUR DISTRICT	5,169	131
VARDHA DISTRICT	(1)	5,065
Nashik Division	**250,229**	**443,331**
AHMEDNAGAR DISTRICT	(1)	1
DHULE DISTRICT	(1)	1
JALGAON DISTRICT	(0)	-
MALEGAON	250,231	-
NASHIK DISTRICT	(1)	-
Nashik Region	-	443,329
Pune Division	**443,185**	**68,840,237**
Barshi District	(0)	466,489
ICHALKARANJI DISTRICT	(2)	(1)
Kolhapur District	5,402	59,095
PUNE DISTRICT	2,000	54,561,576
SANGALI DISTRICT	(1)	9,546,820
SATARA DISTRICT	8,721	3,535,143
SOLAPUR DISTRICT	431	257,384
Pune Region	426,634	413,731
Grand Total	**1,573,994**	**294,354,398**

लेखा अधिकारी
महाराष्ट्र इमारत व इतर बांधकाम
कामगार कल्याणकारी मंडळ, मुंबई

मुख्य लेखा व वित्त अधिकारी
महाराष्ट्र इमारत व इतर बांधकाम
कामगार कल्याणकारी मंडळ, मुंबई

सचिव तथा मुख्य कार्यकारी अधिकारी
महाराष्ट्र इमारत व इतर बांधकाम
कामगार कल्याणकारी मंडळ,
मुंबई

अध्यक्ष
महाराष्ट्र इमारत व इतर बांधकाम
कामगार कल्याण मंडळ, मुंबई

MAHARASHTRA BUILDING & OTHER CONSTRUCTION WORKERS WELFARE BOARD

RECEIPT AND PAYMENTS ACCOUNT FOR THE PERIOD

1-Apr-2020 to 31-Mar-2021

2019-2020 Amt (Rs.)	Receipts	2020-2021 Amt (Rs.)	2019-2020 Amt (Rs.)	Payments	2020-2021 Amt (Rs.)
	Opening Balance			**Fixed Assets**	
2,757,899,707	Bank Accounts	4,269,727,848	5,528,788	Fixed Assets purchased	3,738,486
46,334	Cash Balance	5			
	Investments			**Investments**	
81,400,000,000	FD Maturity Proceeds	101,100,000,000	90,100,000,000	FD made with Banks	107,000,000,000
6,146,727,334	**Indirect Incomes**	**6,377,560,123**	**518,995,106**	**Cur Liability - Duties & Taxes**	**20,938,890**
77,676,108	Bank Interest	121,856,963	12,215,982	GST TDS paid	15,898,722
6,067,051,226	Interest on FDs	6,252,107,958		TDS paid	2,631,792
			-	Professional Tax	-
2,000,000	Tender Fees	-	4,560,000	EMD / SD Refunded	2,016,094
-	Other Receipt	3,595,202	500,000,000	Loan from Bank repaid	
			2,219,124	Cess collection charges paid	392,282
1,084,574,796	**Funds Returned back by District**	**1,463,442,790**			
594,364,854	Sundry Welfare Scheme	1,437,528,857	**63,012,672**		
477,920,837	Rs. 3000/ 5000 Fin Asst Scheme	10,894,994	-		
11,480,026	Office Administrative Exps	15,018,939	7,512,672		
809,079	Registration Drive	-	55,500,000		
			3,482,678,007	**Funds remiited to Districts for various Schemes:**	**1,731,092,815**
			1,789,560,040	Sundry Welfare Scheme	1,692,812,000
			1,644,721,050	Rs. 3000/ 5000 Fin Asst Scheme	-
			28,561,417	Office Administrative Exps	38,280,815
			19,835,500	Registration Drive	-
15,180,467,083	**Direct Incomes**	**14,032,119,559**			
15,121,149,406	Cess Received	14,016,501,288	**8,329,771,298**	**Scheme Expense:**	**9,608,619,491**
			21,965,175	Mahatma Phule Jan Aarogya Vima Yojana	
59,317,677	Registration Fees	15,618,271	111,000,000	Kamgar Kalyan Mandal	111,000,000
-	Testing Fees recovered		184,867,464	Mid day meal	1,647,104,470
			49,453,950	Scheme - Medical Checkup	178,867,650
3,397,500	EMD / SD Received	5,378,419	144,984,141	Scheme Exp - advertisement exp	19,656
10,140,824	Retention Money		66,108,471	Workers Faciliation Centre Exp	53,435,732
	Recovery towards Bounced Chq		117,435,794	Wage Loss Paid	
			14,645,000	Training expense	
	Cur Liability - Duties & Taxes		1,713,360	Special Registration Drive Exp	
500,000,000	Loan received		3,000,000	Scheme- Wall Collapse Case	
			224,543,378	Scheme- RPL Training	7,694,200
			146,720,688	Atal Vishwakarma Samman Yojana	
			-	Atal Bandhkam Aawas Yojana	64,200,000
			3,573,408,682	Safety Kit	1,205,154,040
			3,669,925,195	Essential Kit	1,207,748,645
			-	Cash Assistance	5,133,395,098
				Direct Incomes	
			-	Cess Refund	15,068,060
			313,539,855	**Indirect Expenses**	**235,871,836**
			187,513,152	Advertisement Expenses	1,287,202
			832,900	Accounting Charges	404,100
			377,825	Bank Charges/comm	262,195
			712,691	Board Member Sitting Fees	86,396
			36,863	Computer Expenses	39,264
			152,610	Interest & Lates Fees on TDS	
			15,702,583	Rent to MMTC	24,750,852
			3,540	Locker Rent	3,540
			18,003,376	Printing & Stationery	6,372,615
			449,185	Refreshment Expenses	150,645
			5,466,244	Salary Officers and Contract stf	7,317,932
			55,430,912	Payment to Contract Staff (Agency)	63,990,094
			16,170,002	Consultancy charges	3,538,425
			59,231	Telephone Expenses	17,620
			1,233,148	Travelling & Convevance Expenses	1,170,560
			97,500	Professional Fees	
			829,743	Internet/ Website Charges	79,600
			348,585	Vehichle Insurance Charges	39,437

RECEIPT AND PAYMENTS ACCOUNT FOR THE PERIOD
1-Apr-2020 to 31-Mar-2021

2019-2020 Amt (Rs.)	Receipts	2020-2021 Amt (Rs.)	2019-2020 Amt (Rs.)	Payments	2020-2021 Amt (Rs.)
			27,329	Office Expenses	280,028
			3,241,397	Honararium	
				Housekeeping Exp	700,318
				Service Charges (Payment to ITI)	124,226,622
			5,066,499	Interest on Loan	
			177,000	Testing Fess	82,600
			238,395	Petrol & Fuel Expenses	212,888
			20,000	Postage & Courier exps	
			53,490	Labour Charges	8,700
			111,720	Sweeping Charges	
			141,322	Security expense	618,277
			226,000	Meeting Exps	117,800
			175,000	Legal Charges	40,000
			137,250	Motor Car Expenses	74,126
			6,000	Video Shooting	
			498,363	Cess collection charges	
			4,269,727,853	Closing Balance	8,632,899,165
			4,269,727,848	Bank Accounts	8,632,810,200
			5	Cash Balance	88,965
107,083,253,578	Total	127,248,228,743	107,083,253,579	Total	127,248,228,743

लेखा अधिकारी
महाराष्ट्र इमारत व इतर बांधकाम
कामगार कल्याणकारी मंडळ, मुंबई

मुख्य लेखा व वित्त अधिकारी
महाराष्ट्र इमारत व इतर बांधकाम
कामगार कल्याणकारी मंडळ, मुंबई

सचिव तथा मुख्य कार्यकारी अधिकारी
महाराष्ट्र इमारत व इतर बांधकाम
कामगार कल्याणकारी मंडळ,
मुंबई

अध्यक्ष
महाराष्ट्र इमारत व इतर बांधकाम
कामगार कल्याण मंडळ, मुंबई

MAHARASHTRA BUILDING AND OTHER CONSTRUCTION WORKERS WELFARE BOARD. MUMBAI

SIGNIFICANT ACCOUNTING POLICIES AND NOTES TO ACCOUNTS

Introduction

In exercise of the powers conferred under the Act, Government of Maharashtra notified (February 2007) the Maharashtra Building and Other Construction Workers (Regulation of Employment and Conditions of Service) Rules 2007 and constituted (August 2007) the Maharashtra Building and Other Construction Workers Welfare Board.

The main functions of the Board under the act are to provide various welfare benefits to the construction workers

Forms of Accounts

As per Section 27(1) of the Building and Other Construction Workers (Regulation of Employment and Conditions of Service) Act 1996 the Welfare Board should maintain proper accounts and other relevant records and prepare an annual statement of accounts in such form as may be prescribed in consultation with Comptroller and Auditor General of India.

There is no specific instruction to the Board by the Government of Maharashtra regarding forms of accounts and annual accounts comprising of Income and Expenditure Account, Receipt and Payment Account and Balance Sheet prepared by the Board for the year 2020-21.

1. ACCOUNTING CONVENTIONS ADOPTED:

The accounts of the Board has been prepared on the basis of the Historical Cost Convention generally following accrual method of accounting unless otherwise stated.

a. Receipts like Cess received from various employers, authorities & registration, membership fees from beneficiaries etc. are accounted on cash basis when they are actually recovered. Recoveries which have been bounced / returned are accounted on accrual basis and same is shown as receivable in the balance sheet.

b. The Interest on Fixed Deposit with Banks is accounted for an accrual basis. Provision for interest is made on the basis of the certificate of accrued interest provided by the bank.

c. The expenses are generally accounted for on accrual basis except where provisions are not known.

1. **FIXED ASSETS & DEPRECIATION:**
The Fixed Assets have been stated at cost of acquisition inclusive of the incidental expenses of acquisition.

   Depreciation on the Fixed Assets has been provided on written down value method. Depreciation is calculated on the basis of rate prescribed in Income Tax Act, 1961 (as mentioned in the schedule). As provided in the Income Tax, where asset is put to use for less than 180 days then amount equal to 50% of the amount calculated using normal depreciating rates is charged as depreciation.

2. **Investment**: Investments in Fixed Deposits with Banks are stated at cost.

3. Board has District Offices all over Maharashtra. The Cess collected by the Board is released to these District Offices for Administrative expenses and for implementation of various schemes for the welfare of construction workers. The amount so remitted is shown as payment in Receipt & Payment A/c of the relevant financial year. Expenditure is being booked in Income & Expenditure Account to the extent of Utilization Certificates obtained from the district offices against the amount released. Unspent Balance with District Offices is shown as Receivable in the Balance Sheet as Current Assets.

4. Recoveries which have been bounced / returned are accounted on accrual basis and same is shown as receivable in the balance sheet. Year wise break up of bounced cheque shown as receivable are as under.

F.Y.	Amount	F.Y.	Amount
F.Y. 2012-13	19,34,891	F.Y. 2013-14	10,05,017
F.Y. 2014-15	2,18,52,433	F.Y. 2015-16	1,05,08,592
F.Y. 2016-17	1,73,93,555	F.Y. 2017-19	1,84,99,706
F.Y. 2018-19	2,26,31,214	F.Y. 2019-20	1,30,17,496
F.Y. 2020-21	4,17,17,552		

   No provision for doubtful debt is made on such receivables as Board is taking efforts to recover the same and is hopeful to recover the same.

5. Bank has debited Bank charges on account of bounced cheques and other charges. As per the available details Bank charges on account of Bounced cheques for FY 18-19 and FY 19-20 are shown as receivable from defaulters along with Bounce cheque recoveries. For other bank charges Board has written to the Bank and informed to reverse the charges wherever possible. Accordingly, Board has decided to account for such reversals in the accounts as and when Bank charges are credited back by the banks.

6. As per Rule 5 (1) and (2) of the Building and Other Construction Workers Cess Rules 1998, provision for the liability towards actual collection expenses to the extent of 1% of the total amount of Cess collected is made in the accounts from FY 2018-19 onwards, in absence of accurate information / claim from the agencies. Though, there are hardly any demand from local bodies such charges may not be actually payable which will be written back as income after proper approval from the board. Provision prior to FY 2018-19 is provided based on actual demands and as approvals from Board.

7. As of now Board is not getting any grants or financial assistance from the Government.

8. Legal status of the Welfare Board under the Income Tax Provision is that of a Government Body. The Board can be regarded as an instrumentality or agency of the State and therefore not liable to tax on income as provided in Article 289 of the Constitution of India. Accordingly, no provision for income tax is made.

9. Contingent Liability: contingent liability is any is disclosed by way of notes to accounts. No provision is made for the contingent liability if any, either arising out of any court case or otherwise.

For MAHARASHTRA BUILDING AND OTHER CONSTRUCTION WORKERS WELFARE BOARD, MUMBAI

Place: Mumbai
Date:

लेखा अधिकारी
महाराष्ट्र इमारत व इतर बांधकाम
कामगार कल्याणकारी मंडळ, मुंबई

मुख्य लेखा व वित्त अधिकारी
महाराष्ट्र इमारत व इतर बांधकाम
कामगार कल्याणकारी मंडळ, मुंबई

सचिव तथा मुख्य कार्यकारी अधिकारी
महाराष्ट्र इमारत व इतर बांधकाम
कामगार कल्याणकारी मंडळ,
मुंबई

			2022-2023		
Sr no.	Welfare Schemes	Welfare Schemes	No of beneficiary of the schemes (scheme- wise)	Expenditure incurred on the various schemes (Scheme-wise) during the year	No of beneficiary availed the benefits of the schemes (Scheme-wise) during the year
1	E01	Educational Assistance of Rs.2500/- to the first two children of the registered construction worker studying in 1st to 7th std. and Rs.5000/- for the children studying in 8th std. to 10th std.	96,462	34,15,17,500	96,462
2	E02	Educational Assistance of Rs. 10,000/- to the first two children of the registered construction worker securing 50% or more marks in 10th or 12th standard.	16,011	16,01,10,000	16,011
3	E03	Educational assistance of Rs.10,000/- per educational year to the first two children of the registered construction workers studying in 11th and 12th standard.	26,634	26,63,40,000	26,634
4	E04	Educational assistance of Rs. 20,000/- per year to the wife or first two children of the registered construction worker for the books & educational material for first, second and third year of degree.	26,208	52,41,60,000	26,208
5	E05	Educational assistance to the wife/ first two children of the registered worker of Rs.1,00,000/- for Medical degree and Rs.60,000/- for Engineering degree.	14,113	92,71,80,000	14,113
6	E06	Educational Assistance of Rs. 20,000/- to first two children of the registered worker taking Diploma Courses and Rs.25,000/- for Post-Graduation, Diploma Courses	11,544	25,13,75,000	11,544
7	E07	Reimbursment of the MS-CIT course fees to the children of registered worker(Benefit extended for maximum up to two children only)	871	35,93,120	871
8	F01	Financial assistance of Rs.5,00,000/- (Five Lakh)to the legal heir, in case of death of registered worker during the course of employment.	32	1,48,75,000	32
9	F02	Financial assistance of Rs.2,00,000/-to the legal heir, in case of death of registered worker.	716	14,32,00,000	716
10	F03	Subsidy on the amount of intrest on loan amount of Rs.6 Lakhs or subsidy of Rs.2 lakhs on the loan taken from a bank for purchasing or constructing a house for registred construction workers.	3	6,00,000	3
	F04	Assistance of Rs.2 Lakh, will be given to registered Construction Workers Atal Awas Yojna (Urban)			
11	F05	.Funeral Benefit of Rs.10,000/- to the nominated heir of deceased registered worker.	1,258	1,25,80,000	1,258
12	F06	Funeral Benefit of Rs.24,000/- to the nominated heir of deceased registered worker.	1,758	4,21,92,000	1,758
13	H01	Financial Assistance of Rs. 15,000/- for natural delivery and Rs. 20,000/- for delivery by caesarean operation to the registered worker's first two live children.	6,623	11,36,30,000	6,623
14	H02	Health Schemes Medical Assistance of Rs. 1,00,000/-(One Lakh) for the treatment of serious ailments for registeredworker and his/her family members.	145	1,38,62,646	145
15	H04	Financial Assistance of Rs, 2,00,000/- (Two Lakh) to the registered worker in case of 75% or more permanent disability	39	78,00,000	39
16	H05	Mahatma Phule Jan Arogya Yojna	-	-	-
17	S01	Financial assistance of Rs.30000/- towards the first self-marriage expenses to the registered worker.	5,088	15,26,40,000	5,088
18	S04	Assistance for purchase of tools for Rs.5000/- once every three years per household.	10,084	5,04,20,000	10,084

19	S05	Pradhan Mantri Jeevan Jyoti Vima Yojna for registered construction Workers	299	98,670	299
20	S06	Pradhan Mantri Suraksha Vima Yojna for registered construction workers	373	4,476	373
21	S13	Financial assistance of Rs.51000/-for the marriage of the registered workers	1,267	6,46,17,000	1,267
Total			2,19,528	3,09,07,95,412	2,19,528

अनुक्रमांक

April 2023 TO May 2023	
E01	56085000
E02	28890000
E03	47260000
E04	83540000
E05	181620000
E06	47760000
E07	1237150
H01	18515000
H02	3400393
H04	1000000
F01	500000
F02	29400000
F05	2510000
F06	6216000
S01	32400000
S06	12
S13	45951000
TOTAL	**586284555**

योजनांतर्गत खर्च

(15)

महाराष्ट्र इमारत व इतर बांधकाम
कामगार कल्याणकारी मंडळांसाठी
पदनिर्मितीस मान्यता देण्याबाबत

महाराष्ट्र शासन
उद्योग, ऊर्जा व कामगार विभाग,
मंत्रालय, मुंबई-४०० ०३२.
शासन निर्णय क्रमांक इमारत २०१२/प्र.क्र.१६१/कामगार-७अ
दिनांक : ३ ऑक्टोबर, २०१२

वाचा : १)शासन अधिसूचना, उद्योग, ऊर्जा व कामगार विभाग क्रमांक : बीसीए २००९/प्र.क्र.८/ कामगार- ७अ, दि. १ मे, २०११
२)शासन अधिसूचना उद्योग, ऊर्जा व कामगार विभाग क्रमांक : बीसीए २००९/प्र.क्र.८/ कामगार- ७अ, दि. १४ नोव्हेंबर, २०११.
३) कामगार आयुक्ताचे पत्र क्र. काआआ/इवइबांकाकमं/२०१२/१२०६/कार्या ३०, दि. २७.६.२०१२ व १४४२, दि. ९.८.२०१२

प्रस्तावना : इमारत व इतर बांधकाम कामगार (रोजगार विनियमन व सेवाशर्ती) अधिनियम १९९६ मधील तरतुदीच्या अनुषंगाने शासन अधिसूचना, उद्योग, ऊर्जा व कामगार विभाग क्र. : बीसीए २००९/प्र.क्र.८/कामगार- ७अ, दि. १ मे, २०११ अन्वये महाराष्ट्र इमारत व इतर बांधकाम कामगार कल्याणकारी मंडळाची पुनर्रचना करण्यात आली आहे. सदर मंडळ कार्यरत झाले असून त्याचे कार्यक्षेत्र संपुर्ण राज्यभर आहे. मंडळाचे राज्यभराचे कार्यक्षेत्र पहाता मंडळाला स्वत:चा कर्मचारीवृंद मुख्यालय तसेच जिल्हास्तरावरही आवश्यक आहे. याचा विचार करुन कामगार आयुक्त तथा अध्यक्ष महाराष्ट्र इमारत व इतर बांधकाम कामगार कल्याणकारी मंडळ, यांनी सदर मंडळाच्या दिनांक ७.६.२०१२ रोजीच्या बैठकीतील ठरावानुसार या मंडळामध्ये आवश्यक असलेली पदे निर्माण करुन ती भरण्याबाबतचा प्रस्ताव सादर केला. सदर प्रस्तावाचा विचार करुन शासनाने इमारत व इतर बांधकाम कामगार कल्याणकारी मंडळांच्या मुख्यालय व जिल्हास्तरावरील आस्थापनेवरील पदनिर्मितीबाबत खालीलप्रमाणे निर्णय घेतला आहे.

शासन निर्णय :

सोबत जोडलेल्या **परिशिष्ट- अ** व **ब** मध्ये नमूद केल्यानुसार महाराष्ट्र इमारत व इतर बांधकाम कामगार कल्याणकारी मंडळाच्या आस्थापनेवर मुंबई येथील मुख्यालयासाठी व जिल्हा स्तरावर एकूण ५६ पदांची निर्मिती मंडळस्तरावर करण्यास खालील अटींनुसार शासनाची मान्यता देण्यात येत आहे.

१) मंडळांने उपकरापोटी जमा असलेली रक्कम व कर्मचाऱ्यांची आवश्यकता याचा फेरआढावा घेऊन, यासोबत जोडलेल्या **परिशिष्ट-अ व ब** मध्ये दर्शविलेल्या पदांच्या संख्येच्या कमाल मर्यादेपर्यंत, मंडळामध्ये पदे भरण्याबाबत प्रथम ठराव करण्यात यावा.तथापि, प्रत्यक्ष पदे भरताना इमारत व इतर बांधकाम कामगार (रोजगार विनियमन व सेवाशर्ती) अधिनियम, १९९६ च्या कलम २४ (३) नुसार ' मंडळ कोणत्याही आर्थिक वर्षात एकूण खर्चाच्या निव्वळ ५ टक्के रक्कमेपर्यंत, मंडळ सदस्य व अधिकारी यांना देय असलेले भत्ते तसेच पगारापोटी प्रशासकीय व

अन्य प्रशासकीय बाबींकरीता व मंडळ बैठकीकरिता खर्च करु शकेल ', या तरतुदीच्या अधीन राहून कार्यवाही करण्यात यावी.

२) मान्यता देण्यात आलेल्या सर्व पदांसाठीचे सेवाप्रवेश नियम हे शासनाच्या समकक्ष पदांसाठी असलेल्या सेवाप्रवेश नियमाआधारे तयार करुन घ्यावेत व त्यास मंडळाची मान्यता घ्यावी.

३) सदर पदांसाठी कामगार आयुक्त कार्यालयातील समकक्ष पदांसाठी लागू असलेली सहाव्या वेतन आयोगाची परिशिष्ठ अ व ब मध्ये नमुद केलेली वेतनश्रेणी लागू राहील.

४) सदर पदे भरण्यासाठी शासनाचे सर्व प्रचलित नियमांचे पालन करुन विहित कार्यपध्दती अवलंबविण्यात यावी.

५) महाराष्ट्र इमारत व इतर बांधकाम कामगार (रोजगार विनियमन व सेवाशर्ती) नियम, २००७ च्या कलम ४० नुसार सदर पदे प्रतिनियुक्तीने भरण्याची तरतुद आहे. त्यानुसार आवश्यकतेनुरुप कार्यवाही करण्यात यावी.

६) कामगार आयुक्त यांनी प्रस्तावित केलेल्या कामगार उपायुक्त (वेतनश्रेणी १५६०० – ३९१०० ग्रेड पे रु ६६००) या दर्जाच्या एका पदास वित्त विभागाने मंत्री मंडळाच्या मान्यता घेण्याच्या अटीच्या अधीन राहून संमती दिली आहे. त्यानुसार सदर पदास मंत्रीमंडळाची मान्यता घेण्याची कार्यवाही सुरु असून त्या पदास स्वतंत्रपणे मान्यता देण्यात येईल.

७) इमारत व इतर बांधकाम कामगार कल्याणकारी मंडळाच्या उपकरापोटी जमा झालेल्या रक्कमेमध्ये भविष्यात घट झाल्यास या पदांच्या वेतन, भत्ते, अन्य प्रशासकीय बाबींकरीता व मंडळ बैठकी वरील खर्च भागविण्यासाठी मंडळास कोणत्याही प्रकारचे अनुदान/अर्थसहाय्य शासनाकडून देण्यात येणार नाही.

सदर शासन निर्णय वित्त विभागाच्या अनौपचारीक संदर्भ क्र. २६६/१२/ व्यय-१६, दि. २४ ऑगस्ट, २०१२ व अनौपचारीक संदर्भ वित्तीय सुधारणा, दि. ११.९.२०१२ नुसार वित्त विभागाच्या सहमतीने निर्गमित करण्यात येत आहे.

सदर शासन निर्णय शासनाच्या संकेतस्थळावर 201210041504391101 या क्रमांकावर उपलब्ध आहे.

महाराष्ट्राचे राज्यपाल यांच्या आदेशानुसार व नावाने,

(सोमनाथ पोटरे)
कार्यासन अधिकारी

प्रत :-
मा.राज्यपाल यांचे सचिव,
मा.मुख्यमंत्री यांचे प्रधान सचिव,
मा.उपमुख्यमंत्री यांचे सचिव,
मा.मंत्री (कामगार) यांचे खाजगी सचिव,
मा.राज्यमंत्री (कामगार) यांचे खाजगी सचिव,
मुख्य सचिव, महाराष्ट्र शासन,
अपर मुख्य सचिव / प्रधान सचिव / सचिव सर्व मंत्रालयीन विभाग, मंत्रालय,मुंबई.

(मंत्रालयीन सर्व विभागांकडून हा शासन आदेश त्यांच्या अधिनस्त असलेल्या सर्व सार्वजनिक उपक्रमांच्या/कार्यालयांच्या निदर्शनास आणण्यात यावा.)

महालेखापाल, महाराष्ट्र १/२ (लेखा अनुज्ञेयता व लेखा परिक्षा) मुंबई/नागपूर
मुख्य वनसंरक्षक, वन विभाग, नागपूर
अधिदान व लेखा अधिकारी , वांद्रे,मुंबई
निवासी लेखा परिक्षा अधिकारी , मुंबई
सर्व कोषागारे
मुख्य अभियंता, सार्वजनिक बांधकाम विभाग
मुख्य अभियंता, जलसंपदा विभाग
सर्व विभागीय आयुक्त
कामगार आयुक्त तथा अध्यक्ष, इमारत व इतर बांधकाम कामगार कल्याणकारी मंडळ,
कामगार भवन, दुसरा मजला, ई ब्लॉक, सी- २०,बांद्रा- कुर्ला कॉम्प्लेक्स, सिटी पार्कजवळ, बांद्रा (पू), मुंबई.५१
सर्व जिल्हाधिकारी
सर्व मुख्य कार्यकारी अधिकारी, जिल्हा परिषद
सर्व महानगरपालिका/नगरपालिका आयुक्त
सर्व गटविकास अधिकारी, पंचायत समिती
सर्व मुख्याधिकारी, नगर परिषद
सर्व नोंदणी अधिकारी
कामगार आयुक्त यांच्या आस्थापनेवरील सर्व क्षेत्रीय अधिकारी (द्वारा कामगार आयुक्त)
सर्व अधिकारी (कामगार प्रभाग) उद्योग,ऊर्जा व कामगार विभाग, मंत्रालय, मुंबई – ३२.
कक्ष अधिकारी (प्रशासन-२) उद्योग,ऊर्जा व कामगार विभाग यांना सदर शासन निर्णय वेबसाईटवर टाकण्याच्या विनंतीसह अग्रेषित/निवडनस्ती.

शासन निर्णय उद्योग, ऊर्जा व कामगार विभाग,क्रमांक : इमारत २०१२/प्र.क्र.१६१/कामगार ७अ,
दिनांक ३ ऑक्टोबर, २०१२ सोबतचे सहपत्र)

परिशिष्ट – अ

महाराष्ट्र इमारत व इतर बांधकाम कामगार कल्याणकारी मंडळाच्या मुंबई येथील मुख्यालयासाठीच्या नवीन पदनिर्मितीचा तपशिल

अ.क्र.	पदनाम	एकूण पदे	सहाव्या वेतन आयोगानुसार वेतनश्रेणी	
			वेतन	वेतन ग्रेड
१.	सहाय्यक कामगार आयुक्त (इमारत व इतर बांधकाम कामगार कल्याणकारी मंडळ)	१	९३०० - ३४८००	४६००
२.	लेखा व वित्त अधिकारी वर्ग- २(प्रतिनियुक्तीवर)	१	९३००-३४८००	४४००
३.	सरकारी कामगार अधिकारी (इमारत व इतर बांधकाम कामगार कल्याणकारी मंडळ)	१	९३००-३४८००	४४००
४.	अधिक्षक	१	९३००-३४८००	४३००
५.	लेखापाल	१	९३००-३४८००	४२००
६.	वरिष्ठ लिपिक	२	५२०० -२०२००	२४००
७.	मराठी/इंग्रजी लघुटंकलेखक	१	५२०० -२०२००	२४००
८.	लिपिक-टंकलेखक	४	५२०० -२०२००	१९००
९.	वाहन चालक	२	५२०० -२०२००	१९००
१०.	दप्तरी	१	४४४० -७४४०	१६००
११.	शिपाई	३	४४४० -७४४०	१३००
	एकूण पदे	**१८**		

(शासन निर्णय उद्योग, ऊर्जा व कामगार विभाग,क्रमांक : इमारत २०१२/प्र.क्र.१६१/कामगार ७अ, दिनांक ३ ऑक्टोबर,२०१२ सोबतचे सहपत्र)

परिशिष्ट — ब

इमारत व इतर बांधकाम कामगार कल्याणकारी मंडळाच्या जिल्हा कार्यालयासाठीच्या नवीन पदनिर्मितीचा तपशिल

अ.क्र.	पदनाम	सहाव्या वेतन आयोगानुसार वेतनश्रेणी	
		वेतन	वेतनग्रेड
१.	सरकारी कामगार अधिकारी (इमारत व इतर बांधकाम कामगार कल्याणकारी मंडळ)	९३०० - ३४८००	४४००
२.	लिपिक — टंकलेखक	५२०० - २०२००	१९००

अ.क्र.	जिल्ह्याचे नांव	सरकारी कामगार अधिकारी (इमारत व इतर बांधकाम कामगार कल्याणकारी मंडळ) (पदसंख्या)	लिपिक-टंकलेखक (पदसंख्या)
	कोकण विभाग		
१.	मुंबई शहर	१	१
२.	मुंबई उपनगर	१	१
३.	ठाणे	१	१
४	रायगड	१	१
५.	रत्नागिरी, सिंधूदुर्ग	१	१
	एकूण कोकण विभाग	५	५
	पुणे विभाग		
१.	पुणे	१	१
२.	सांगली, सातारा	१	१
३	कोल्हापूर	१	१
४.	सोलापूर	१	१
	एकूण पुणे विभाग	४	४
	नाशिक विभाग		

१.	नाशिक, अहमदनगर	१	१
२.	जळगांव, धुळे व नंदुरबार	१	१
	एकूण नाशिक विभाग	२	२
	औरंगाबाद विभाग		
१.	औरंगाबाद,जालना	१	१
२.	नांदेड, परभणी, हिंगोली व लातूर	१	१
३.	बीड, उस्मानाबाद	१	१
	एकूण औरंगाबाद विभाग	२	२
	अमरावती विभाग		
१.	अमरावती, यवतमाळ	१	१
२.	अकोला, वाशिम व बुलढाणा	१	१
	एकूण अमरावती विभाग	२	२
	नागपूर विभाग		
१.	नागपूर, वर्धा	१	१
२.	गोंदिया, भंडारा	१	१
३.	चंद्रपूर, गडचिरोली	१	१
	एकूण नागपूर विभाग	३	३
	सर्व विभागाची एकत्रित एकूण पदे	**१९**	**१९**

RNI No. MAHBIL /2009/37831
Reg. No. MH/MR/South-339/2011-13



महाराष्ट्र शासन राजपत्र

असाधारण भाग चार–ब

वर्ष ५, अंक ८६(२)] सोमवार, ऑक्टोबर २१, २०१३/आश्विन २९, शके १९३५ [पृष्ठे २, किंमत : रुपये ९.००

असाधारण क्रमांक १४३

प्राधिकृत प्रकाशन

महाराष्ट्र शासनाने महाराष्ट्र अधिनियमांन्वये तयार केलेले
(भाग एक, एक-अ आणि एक-ल यांमध्ये प्रसिद्ध केलेले नियम व आदेश यांव्यतिरिक्त) नियम व आदेश.

INDUSTRIES, ENERGY AND LABOUR DEPARTMENT

Madam Cama Marg, Hutatma Rajguru Chowk, Mantralaya,
Mumbai 400 032, dated 11th October 2013

NOTIFICATION

BUILDING AND OTHER CONSTRUCTION WORKERS (REGULATION OF EMPLOYMENT AND CONDITIONS OF SERVICE) ACT, 1996.

No. Emarat 2013/CR 104/Lab-7(A).—In exercise of the powers conferred by section 62 read with sub-section (*1*) of section 22 of the Building and Other Construction Workers (Regulation of Employment and Conditions of Service) Act, 1996 (27 of 1996), the Government of Maharashtra, after consultation with the Expert Committee constituted under section 5 of the said Act, hereby makes the following rules to amend the Maharashtra Building and Other Construction Workers (Regulation of Employment and Conditions of Service) Rules, 2007, namely :—

1. These rules may be called the Maharashtra Building and Other Construction Workers (Regulation of Employment and Conditions of Service) (Amendment) Rules, 2013.

2. For rule 45 of the Maharashtra Building and Other Construction Workers (Regulation of Employment and Conditions of Service) Rules, 2007, the following rule shall be substituted, namely:—

"45. *Functions of the Board.*—(*1*) The Board may, by resolution, subject to the availability of Funds, provide the financial assistance to the beneficiary for the following purposes to such extent, as it deems fit, namely :—

(*i*) The following financial assistance for the education of children of the beneficiaries, namely :-

(*a*) for education of two female children studying in I to X Std. in the Government recognized schools, for every educational year;

(*b*) for two children securing minimum 50 % or more marks in X and XII standard examination;

(*c*) for two children studying in I, II and III year of graduation, towards admission fees, purchase of books and educational material, for every educational year;

(*d*) for two children studying for medical and engineering courses in the Government recognized Medical and Engineering Colleges and Institutes respectively, for every educational year;

(*e*) for two children studying from XII standard upto graduation as an encouragement, for every educational year.

(*ii*) Subject to the terms and conditions as may be determined by the State Government, the medical expenses such as expenses for medical treatment, medication, hospitalization, surgery charges, doctor's fees, follow-up treatment, etc., incurred by the beneficiary, his spouse, his children below the age of 18 years and dependent parents, for the treatment of major ailments like heart disease, paralysis, tuberculosis, cancer, etc. and for such other ailments declared as major ailments by the State Government, from time to time.

(*2*) The Board may, by resolution, subject to the availability of Funds, also make the provisions for the following other welfare measures and facilities under clause (*h*) of sub-section (*1*) of section 22 of the said Act, to such extent, as it may deem fit, namely :—

(*a*) premium under JanashreeBimaYojana of LIC of India payable for every beneficiary;

(*b*) a financial assistance for natural delivery and delivery by caesarean operation to the wife of the beneficiary;

(*c*) a Family Welfare financial assistance to the only female child, where the beneficiary's husband or wife has undergone family planning operation after giving birth to only female child;

(*d*) a financial assistance to the beneficiary who has suffered 75% or more permanent disability due to accident while in service;

(*e*) an immediate funeral financial assistance to the nominee of the deceased beneficiary;

(*f*) per month financial assistance for a period of five years to the widow or widower of the beneficiary who died during the course of employment;

(*g*) one time financial assistance to the legal heir of the deceased beneficiary who died during the course of employment;

(*h*) supply of articles of daily needs, to the beneficiary;

(*i*) travel allowance to the beneficiary and his family members, *viz*. spouse and two children below the age of eighteen years, to the extent of 1,000 kilometers by the Maharashtra State Road Transport Corporation (M.S.R.T.C.) bus, once in a year;

(*j*) grant for meeting expenses of the first registered marriage of beneficiary;

(*k*) skill up-gradation training for beneficiary with stipend;

(*l*) establishment of training academy in the State, for the beneficiaries as per the directions of the State Government issued in this behalf, from time to time; and

(*m*) per year contribution of Rs.1,000/- to New Pension Scheme (NPS) account opened by the beneficiary under the Swavlamban Pension Scheme of the Government of India. ".

By order and in the name of the Governor of Maharashtra,

ARVIND KUMAR,
Principal Secretary (Labour) to Government

ON BEHALF OF GOVERNMENT PRINTING, STATIONERY AND PUBLICATION, PRINTED AND PUBLISHED BY SHRI PARSHURAM JAGANNATH GOSAVI, PRINTED AT GOVERNMENT CENTRAL PRESS, 21-A, NETAJI SUBHASH ROAD, CHARNI ROAD, MUMBAI 400 004 AND PUBLISHED AT DIRECTORATE OF GOVERNMENT PRINTING

महाराष्ट्र शासन

क्रमांक: इबांका-२०१६/१६८/प्र.क्र.८२/काम-७
उद्योग उर्जा व कामगार विभाग,
मादामा कामा रोड, हुतात्मा राजगुरु चौक,
मंत्रालय, मुंबई ४०० ०३२
दिनांक : १६ जून, २०१६.

प्रति,

कामगार आयुक्त,
कामगार आयुक्त यांचे कार्यालय,
कामगार भवन, ई-ब्लॉक, सी-२०,
बांद्रा-कुर्ला कॉम्प्लेक्स, बांद्रा (पूर्व)
मुंबई- ४०० ०५१.

विषय: इमारत व इतर बांधकाम कामगार कल्याणकारी मंडळाच्या योजनांच्या लाभाच्या रकमेत वाढ करण्याबाबत.

संदर्भ: (१) सहायक कामगार अधिकारी तथा सचिव महाराष्ट्र इमारत व इतर बांधकाम कामगार कल्याणकारी मंडळ, मुंबई यांचे पत्र क्र.जा.क्र.मइवइबाकमं/ठराव-चर्चा/२०१५/३७०, दिनांक ४.२.२०१६.

(२)कामगार आयुक्त यांचे पत्र क्र.का.आ./मइवइबांकम्र/२०१६/११८४, दिनांक २७.५.२०१६.

महोदय,

महाराष्ट्र इमारत व इतर बांधकाम कामगार कल्याणकारी मंडळाच्या दिनांक १८.१.२०१६ रोजीच्या बैठकीत, मंडळाच्या अस्तित्वात असलेल्या योजनांच्या लाभाच्या रक्कमेत वाढ करण्याबाबतचा ठराव संमत करण्यात आला होता. त्यानुसार मंडळाच्या विविध योजनांच्या लाभाच्या रक्कमेत वाढ करण्याबाबत मंडळाने शासन मान्यतेकरिता पाठविलेल्या प्रस्तावास अनुसरुन मंडळाकडील नोंदीत पात्र बांधकाम कामगारांकरिता असलेल्या खालील योजना सुधारित स्वरुपात राबविण्यास शासन मान्यता देण्यात येत आहे.

१) नोंदीत लाभार्थी स्त्री बांधकाम कामगारास तसेच नोंदीत पुरुष लाभार्थी बांधकाम कामगारांच्या पत्नीस दोन जिवित अपत्यांपर्यंत नैसर्गीक प्रसुतीसाठी रु.१५,०००/- व शस्त्रक्रियेद्वारे प्रसुतीसाठी रु.२०,०००/- आर्थिक सहाय्य.

२) नोंदीत लाभार्थी बांधकाम कामगारांच्या प्रती शैक्षणीक वर्षी शाळेतील किमान ७५% किंवा अधिक उपस्थिती असणाऱ्या दोन पाल्यांस इयत्ता १ ली ते ७ वी साठी प्रतिवर्षी रु.२५००/- आणि ८ वी ते १० वी साठी प्रतिवर्षी रु.५०००/- एवढे शैक्षणिक आर्थिक सहाय्य.

३) नोंदीत लाभार्थी बांधकाम कामगारांच्या दोन पाल्यांना इयत्ता १० वी व इयत्ता १२ मध्ये किमान ५० टक्के किंवा अधिक गुण प्राप्त झाल्यास रु.१०,०००/- एवढे प्रोत्साहनात्मक शैक्षणिक सहाय्य.

४) नोंदीत लाभार्थी बांधकाम कामगारांच्या दोन पाल्यांना इयत्ता ११ वी व इयत्ता १२ वी च्या शिक्षणासाठी प्रती शैक्षणिक वर्षी रु.१०,०००/- एवढे शैक्षणिक सहाय्य.

५) नोंदीत लाभार्थी बांधकाम कामगारांच्या दोन पाल्यांना अथवा पुरुष कामगाराच्या पत्नीस पदवीच्या प्रथम, द्वितीय व तृतीय वर्षाच्या प्रवेश, पुस्तके व शैक्षणिक सामुग्रीसाठी प्रतिवर्षी रु.२०,०००/- एवढे शैक्षणिक सहाय्य.

६) नोंदीत लाभार्थी बांधकाम कामगारांच्या दोन पाल्यांना अथवा पुरुष कामगाराच्या पत्नीस शासनमान्य वैद्यकीय व अभियांत्रिकी महाविद्यालयात किंवा संस्थेत प्रवेशासाठी, पुस्तके व शैक्षणिक साहित्य खरेदी इत्यादीसाठी- प्रती शैक्षणीक वर्षी वैद्यकीय पदवी अभ्यासक्रमाकरिता रु.१,००,०००/- व अभियांत्रिकी पदवी अभ्यासक्रमाकरिता रु.६०,०००/- इतके शैक्षणिक अर्थसहाय्य.

७) नोंदीत लाभार्थी बांधकाम कामगारांच्या दोन पाल्यांना पदविका शिक्षण घेत असलेल्या पाल्यास प्रती शैक्षणिक वर्षी रु.२०,०००/- आणि पदव्युत्तर पदवीका मध्ये शिक्षण घेत असलेल्या पाल्यास प्रती शैक्षणिक वर्षी रु.२५,०००/- एवढे आर्थिक सहाय्य.

८) एका मुलीच्या जन्मानंतर नोंदीत लाभार्थी बांधकाम कामगार अथवा नोंदीत लाभार्थी बांधकाम कामगाराच्या पती/ पत्नीने कुटुंब नियोजनाची शस्त्रक्रिया केल्यास एका मुलीच्या नावे १८ वर्षापर्यंत रु.१,००,०००/- मुदत बंद ठेव.

९) नोंदीत लाभार्थी बांधकाम कामगारास ७५ टक्के किंवा कायमचे अपंगत्व आल्यास त्यास रु.२,००,०००/- एवढे आर्थिक सहाय्य. तथापि, नोंदीत बांधकाम कामगाराचे विमा संरक्षण असल्यास, विमा रक्कमेची प्रतिपुर्ती अथवा रु.२,००,००० आर्थिक सहाय्य यापैकी कोणताही एकच लाभ अनुज्ञेय राहील.

१०) नोंदीत लाभार्थी बांधकाम कामगाराचा मृत्यु झाल्यास त्याच्या नामनिर्देशित केलेल्या वारसास रु.१०,०००/- एवढी रक्कम अंत्यविधीसाठी मदत.

११) नोंदीत लाभार्थी बांधकाम कामगाराचा मृत्यु झाल्यास त्याच्या विधवा पत्नी अथवा स्त्री कामगारांच्या विधुर पतीस प्रतिवर्षी रु.२४,०००/- एवढे आर्थिक सहाय्य **(पाच वर्षापर्यंत)** .

१२) नोंदीत लाभार्थी बांधकाम कामगाराचा कामावर असताना मृत्यू झाल्यास त्याच्या कायदेशीर वारसास रु.५,००,०००/- एवढे आर्थिक सहाय्य.

१३) नोंदीत लाभार्थी स्त्री बांधकाम कामगारास व नोंदीत पुरुष लाभार्थी बांधकाम कामगारास तसेच कुटुंबातील सदस्यांस गंभीर रोग / आजाराच्या उपचारार्थ रुपये १,००,०००/- एवढे आर्थिक सहाय्य **(एका सदस्यास केवळ एकदाच आणि कुटुंबातील दोन सदस्यांपर्यंत मर्यादित)**. तथापि, आरोग्य विमा योजना लागू नसल्यासच सदर योजनेचा लाभ देण्यात यावा.

१४) संगणकाचे शिक्षण (MS-CIT) घेत असलेल्या नोंदीत लाभार्थी कामगारांच्या दोन पाल्यांना शुल्काची प्रतिपूर्ती. तथापि, MS-CIT उत्तीर्ण झाल्याचे प्रमाणपत्र सादर केल्यास सदर शुल्काची प्रतिपूर्ती करण्यात यावी.

१५) नोंदीत लाभार्थी बांधकाम कामगारांच्या स्वत:च्या पहिल्या विवाहाच्या खर्चाच्या प्रतिपूर्तीसाठी रु.३०,०००/- अनुदान.

२. सदर योजनांच्या अंमलबजावणीत कोणतीही अनियमितता होणार नाही, याची दक्षता घ्यावी. त्याकरिता मंडळाने विशिष्ट कार्यप्रणाली निश्चित करुन व संगणक नोंद प्रक्रियेचा अवलंब करुन योजनांची प्रभावी व परिणामकारक अंमलबजावणीकरावी. तसेच अद्ययावत अभिलेख ठेवावेत. त्याचप्रमाणे सदरहू योजनांच्या अंमलबजावणीचा त्रैमासिक अहवाल शासनास स्वतंत्रपणे/नियममितपणे सादर करावा.

आपला,

(प्रशांत पु. राठोड)
कक्ष अधिकारी, महाराष्ट्र शासन.

प्रत,

(१) सहायक कामगार आयुक्त तथा सचिव इमारत व इतर बांधकाम कामगार कल्याणकारी मंडळ, कामगार आयुक्त कार्यालय, कामगार भवन, बांद्रा-कुर्ला संकुल, बांद्रा (पूर्व), मुंबई-५१ यांना माहिती तथा आवश्यक कार्यवाहीस्तव.

(२) निवडनस्ती (कामगार-७)

कामगार
महाराष्ट्र राज्य, मुंबई.
(रचना व कार्यपध्दती-शाखा)
कार्यासन - ०४

26 JUL 2017

आवक क्रमांक ...१४५०...
कार्यासन क्रमांक ...३०...

महाराष्ट्र शासन

इवाका -२०१६/०६/प्र.क्र.४१३ /काम ७,
उद्योग, ऊर्जा व कामगार विभाग,
मंत्रालय, मुंबई- ४०० ०३२,
दिनांक:- २४ जूलै,२०१७

313
04/08/17

प्रति,
कामगार आयुक्त,
"कामगार भवन",
बांद्रा-कुर्ला कॉम्प्लेक्स,
बांद्रा (पूर्व), मुंबई -५१.

विषय:- महाराष्ट्र इमारत व इतर बांधकाम कामगार कल्याणकारी मंडळाकडील नोंदीत बांधकाम कामगाराचा नैसर्गिक मृत्यु झाल्यास त्यास रु. २ लाख आर्थिक सहाय्य देणेबाबत.

संदर्भ:-आपले पत्र क्र.मइवइवाकमं/मंडळ ठराव /२०१७/३१३ दि.९.२.२०१७

महोदय,

महाराष्ट्र इमारत व इतर बांधकाम कामगार कल्याणकारी मंडळाकडील जे बांधकाम कामगार प्रधानमंत्री जीवनज्योती विमा योजनेचा लाभ देण्यासाठी वयाच्या निकषानुसार (वय वर्ष ५१ ते ६०) पात्र होणार नाही अशा सर्व नोंदणीकृत केवळ पात्र बांधकाम कामगारांना, नैसर्गिक मृत्यु झाल्यास त्यास रितसर रु.दोन लाख आर्थिक सहाय्य देण्याच्या योजनेचा लाभ देण्यास शासन मान्यता देण्यात येत आहे.

त्यानुसार आवश्यक ती उचित कार्यवाही तातडीने करण्यात यावी, ही विनंती.

आपला,

(द. य.डांगे)
कक्ष अधिकारी,महाराष्ट्र शासन

प्रत: माहिती व आवश्यक कार्यवाहीस्तव अग्रेषित.
१) सचिव,महाराष्ट्र इमारत व इतर बांधकाम कामगार कल्याणकारी मंडळ,मुंबई.
२) निवडनस्ती कामगार-७

RNI No. MAHBIL /2009/37831
Reg. No. MH/MR/South-339/2011-13



महाराष्ट्र शासन राजपत्र

असाधारण भाग चार-ब

वर्ष ५, अंक ८६(२)] सोमवार, ऑक्टोबर २१, २०१३/आश्विन २९, शके १९३५ [पृष्ठे २, किंमत : रुपये ९.००

असाधारण क्रमांक १४३

प्राधिकृत प्रकाशन

महाराष्ट्र शासनाने महाराष्ट्र अधिनियमांन्वये तयार केलेले
(भाग एक, एक-अ आणि एक-ल यांमध्ये प्रसिद्ध केलेले नियम व आदेश यांव्यतिरिक्त) नियम व आदेश.

INDUSTRIES, ENERGY AND LABOUR DEPARTMENT

Madam Cama Marg, Hutatma Rajguru Chowk, Mantralaya,
Mumbai 400 032, dated 11th October 2013

NOTIFICATION

BUILDING AND OTHER CONSTRUCTION WORKERS (REGULATION OF EMPLOYMENT AND CONDITIONS OF SERVICE) ACT, 1996.

No. Emarat 2013/CR 104/Lab-7(A).—In exercise of the powers conferred by section 62 read with sub-section (*1*) of section 22 of the Building and Other Construction Workers (Regulation of Employment and Conditions of Service) Act, 1996 (27 of 1996), the Government of Maharashtra, after consultation with the Expert Committee constituted under section 5 of the said Act, hereby makes the following rules to amend the Maharashtra Building and Other Construction Workers (Regulation of Employment and Conditions of Service) Rules, 2007, namely :—

1. These rules may be called the Maharashtra Building and Other Construction Workers (Regulation of Employment and Conditions of Service) (Amendment) Rules, 2013.

2. For rule 45 of the Maharashtra Building and Other Construction Workers (Regulation of Employment and Conditions of Service) Rules, 2007, the following rule shall be substituted, namely:—

"45. *Functions of the Board.*—(*1*) The Board may, by resolution, subject to the availability of Funds, provide the financial assistance to the beneficiary for the following purposes to such extent, as it deems fit, namely :—

(*i*) The following financial assistance for the education of children of the beneficiaries, namely :-

(*a*) for education of two female children studying in I to X Std. in the Government recognized schools, for every educational year;

(*b*) for two children securing minimum 50 % or more marks in X and XII standard examination;

(*c*) for two children studying in I, II and III year of graduation, towards admission fees, purchase of books and educational material, for every educational year;

(*d*) for two children studying for medical and engineering courses in the Government recognized Medical and Engineering Colleges and Institutes respectively, for every educational year;

(*e*) for two children studying from XII standard upto graduation as an encouragement, for every educational year.

(*ii*) Subject to the terms and conditions as may be determined by the State Government, the medical expenses such as expenses for medical treatment, medication, hospitalization, surgery charges, doctor's fees, follow-up treatment, etc., incurred by the beneficiary, his spouse, his children below the age of 18 years and dependent parents, for the treatment of major ailments like heart disease, paralysis, tuberculosis, cancer, etc. and for such other ailments declared as major ailments by the State Government, from time to time.

(2) The Board may, by resolution, subject to the availability of Funds, also make the provisions for the following other welfare measures and facilities under clause (*h*) of sub-section (*1*) of section 22 of the said Act, to such extent, as it may deem fit, namely :—

(*a*) premium under JanashreeBimaYojana of LIC of India payable for every beneficiary;

(*b*) a financial assistance for natural delivery and delivery by caesarean operation to the wife of the beneficiary;

(*c*) a Family Welfare financial assistance to the only female child, where the beneficiary's husband or wife has undergone family planning operation after giving birth to only female child;

(*d*) a financial assistance to the beneficiary who has suffered 75% or more permanent disability due to accident while in service;

(*e*) an immediate funeral financial assistance to the nominee of the deceased beneficiary;

(*f*) per month financial assistance for a period of five years to the widow or widower of the beneficiary who died during the course of employment;

(*g*) one time financial assistance to the legal heir of the deceased beneficiary who died during the course of employment;

(*h*) supply of articles of daily needs, to the beneficiary;

(*i*) travel allowance to the beneficiary and his family members, *viz.* spouse and two children below the age of eighteen years, to the extent of 1,000 kilometers by the Maharashtra State Road Transport Corporation (M.S.R.T.C.) bus, once in a year;

(*j*) grant for meeting expenses of the first registered marriage of beneficiary;

(*k*) skill up-gradation training for beneficiary with stipend;

(*l*) establishment of training academy in the State, for the beneficiaries as per the directions of the State Government issued in this behalf, from time to time; and

(*m*) per year contribution of Rs.1,000/- to New Pension Scheme (NPS) account opened by the beneficiary under the Swavlamban Pension Scheme of the Government of India. ".

By order and in the name of the Governor of Maharashtra,

ARVIND KUMAR,
Principal Secretary (Labour) to Government

ON BEHALF OF GOVERNMENT PRINTING, STATIONERY AND PUBLICATION, PRINTED AND PUBLISHED BY SHRI PARSHURAM JAGANNATH GOSAVI, PRINTED AT GOVERNMENT CENTRAL PRESS, 21-A, NETAJI SUBHASH ROAD, CHARNI ROAD, MUMBAI 400 004 AND PUBLISHED AT DIRECTORATE OF GOVERNMENT PRINTING, STATIONERY AND PUBLICATION, 21-A, NETAJI SUBHASH ROAD, CHARNI ROAD, MUMBAI 400 004, EDITOR : SHRI PARSHURAM JAGANNATH GOSAVI.

महाराष्ट्र इमारत व इतर बांधकाम कामगार कल्याणकारी मंडळातील नोंदीत बांधकाम कामगार लाभार्थ्यांसाठी गृहपयोगी वस्तू संच वितरण योजनेस मंजुरी देणेबाबत.

महाराष्ट्र शासन
उद्योग, उर्जा व कामगार विभाग
शासन निर्णय क्रमांक: इबांका २०२०/प्र.क्र.१०३/कामगार ७
मादाम कामा मार्ग, हुतात्मा राजगुरु चौक,
मंत्रालय, मुंबई- ४०० ०३२
दिनांक: १८ जानेवारी, २०२१

संदर्भ :-सचिव तथा मुख्य कार्यकारी अधिकारी, महाराष्ट्र इमारत व इतर बांधकाम कामगार कल्याणकारी मंडळ, मुंबई यांचे पत्र क्र. जा. मइवइबाकमं/ गृहपयोगी वस्तू संच/२०६/२०२०, दि.१८.१२.२०२०

प्रस्तावना :-

इमारत व इतर बांधकाम या व्यवसायात काम करणाऱ्या बांधकाम कामगारांना संबंधित आस्थापनेचे काम पूर्णत्वास आल्यावर रोजगारासाठी नविन बांधकाम जेथे सुरु होते तेथे स्थलांतरीत व्हावे लागते. अशा स्थलांतराच्या ठिकाणी त्यांना नव्याने निवास, पाल्यांचे शिक्षण, आरोग्यविषयक समस्या व भोजन याबाबत जुळवुन घ्यावे लागते.

त्यांना दैनंदिन भोजन तयार करण्यास सहाय्य व्हावे म्हणून महाराष्ट्र इमारत व इतर बांधकाम कामगार कल्याणकारी मंडळ, मुंबई यांनी दिनांक २७.१०.२०२० रोजीच्या बैठकीत राज्यातील मंडळाच्या १० लक्ष नोंदीत सक्रिय (जिवीत) बांधकाम कामगारांना गृहपयोगी वस्तू संच वितरण करण्याबाबतचा ठराव पारित करण्यात आला.

सदर ठरावाच्या अनुषंगाने महाराष्ट्र इमारत व इतर बांधकाम कामगार कल्याणकारी मंडळातील नोंदीत लाभार्थी बांधकाम (ज्याची नोंदणी सक्रिय आहे) कामगारांच्या गृहपयोगी वस्तू संच वितरण योजनेस मंजुरी देण्याची बाब शासनाच्या विचाराधीन होती.

शासन निर्णय:-

महाराष्ट्र इमारत व इतर बांधकाम कामगार कल्याणकारी मंडळांतर्गत नोंदीत इमारत व इतर बांधकाम कामगार लाभार्थी (ज्याची नोंदणी सक्रिय आहे) यांचेसाठी महाराष्ट्र इमारत व इतर बांधकाम कामगार कल्याणकारी मंडळाने गृहपयोगी वस्तू संच वितरण करण्याच्या योजनेस शासन मंजुरी प्रदान करण्यात येत आहे.

योजनेच्या अटी व शर्ती :-

१. महाराष्ट्र इमारत व इतर बांधकाम कामगार कल्याणकारी मंडळांतर्गत नोंदणीकृत असलेला बांधकाम कामगार (ज्याची नोंदणी सक्रिय आहे) या योजनेचा लाभार्थी राहील.

२. नोंदीत इमारत व इतर बांधकाम कामगार लाभार्थी (ज्याची नोंदणी सक्रिय आहे) यांनी विहीत नमुन्यातील सामग्री अर्ज प्राधिकृत सहाय्यक कामगार आयुक्त (जिल्हा कार्यकारी अधिकारी, मइवइबाकमं)/ सरकारी कामगार

अधिकारी (उपजिल्हा कार्यकारी अधिकारी, मइवइबाकमं) यांचेकडे भरून दिल्यानंतर गृहपयोगी वस्तू संच पुरविण्यात येतील.

३. जिल्हा स्तरावरील सहाय्यक कामगार आयुक्त (जिल्हा कार्यकारी अधिकारी, मइवइबाकमं) /सरकारी कामगार अधिकारी (उपजिल्हा कार्यकारी अधिकारी, मइवइबाकमं) योजनेचे समन्वय अधिकारी (नोडल अधिकारी) राहतील.

४. गृहपयोगी वस्तू संचामध्ये खालील वस्तूंचा समावेश आहे:-

अ.क्र	गृहपयोगी संचातील वस्तू	नग
१	ताट	०४
२	वाटया	०८
३	पाण्याचे ग्लास	०४
४	पातेले झाकणासह	०१
५	पातेले झाकणासह	०१
६	पातेले झाकणासह	०१
७	मोठा चमचा (भात वाटपाकरीता)	०१
८	मोठा चमचा (वरण वाटपाकरीता)	०१
९	पाण्याचा जग (२ लीटर)	०१
१०	मसाला डब्बा (०७ भाग)	०१
११	डब्बा झाकणासह (१४ इंच)	०१
१२	डब्बा झाकणासह (१६ इंच)	०१
१३	डब्बा झाकणासह (१८ इंच)	०१
१४	परात	०१
१५	प्रेशर कुकर -०५ लिटर (स्टेनलेस स्टील)	०१
१६	कढई (स्टील)	०१
१७	स्टीलची टाकी (मोठी) झाकणासह व वगराळासह	०१
	एकूण	३०

५. नोंदीत इमारत व इतर बांधकाम कामगार लाभार्थी (ज्याची नोंदणी सक्रिय आहे) यांना गृहपयोगी वस्तू संच पुरविण्याबाबत ई-निविदा पध्दतीचा अवलंब करावा व नोंदणीकृत, नामांकित व अनुभवी संस्थेची निवड करावी.

६. गृहपयोगी वस्तू संचाची निविदा स्विकृत करण्यापूर्वी गृहपयोगी वस्तू संचामधील वस्तूंच्या दर्जाची शासन मान्य प्रयोगशाळेकडून तपासणी करुन घ्यावी.

७. वस्तू व सेवाकर (GST) वगलता पॅकिंग, पुरवठा, वाहतूक, साठवणूक, विमा, वितरण, बायोमॅट्रीक,फोटो, मनुष्यबळ पुरवठा इत्यादी सर्व खर्चाचा गृहपयोगी वस्तू संचाच्या दरामध्ये समावेश राहील.

८. गृहपयोगी वस्तू संचातील वस्तूंवर मंडळाचे नाव नक्षीदारपणे व कोरीव होणे (Embossing/ Laser Engraving) अनिवार्य आहे.

९. नोंदीत इमारत व इतर बांधकाम कामगार लाभार्थी (ज्याची नोंदणी सक्रिय आहे) यांना गृहपयोगी वस्तू संच प्राप्त झाल्यावर सरकारी कामगार अधिकारी (उपजिल्हा कार्यकारी अधिकारी, मइवइबाकमं) हे कामगार उप आयुक्त (उप मुख्य कार्यकारी अधिकारी, मइवइबाकमं) यांना पोचपावती सादर करतील. कामगार उपआयुक्त यांनी सरकारी कामगार अधिकारी यांचेकडून पोचपावती प्राप्त झाल्यावर देयकाची अदायगी करण्याच्या प्रमाणपत्रासह महाराष्ट्र इमारत व इतर बांधकाम कामगार कल्याणकारी मंडळ, मुंबई यांना अहवाल सादर करावा. कामगार उपआयुक्त (उपमुख्य कार्यकारी अधिकारी, मइवइबाकमं) यांचेकडील प्रमाणपत्रासह अहवाल प्राप्त झाल्यावर महाराष्ट्र इमारत व इतर बांधकाम कामगार कल्याणकारी मंडळ देयकाची अदायगी करेल.

१०. गृहपयोगी वस्तू संच वितरीत करताना नोंदीत इमारत व इतर बांधकाम कामगार लाभार्थी (ज्याची नोंदणी सक्रिय आहे) यांचे छायाचित्र काढणे व बायोमॅट्रीक पध्दतीने बोटांचे ठसे घेणे अनिवार्य राहील.

११. गृहपयोगी वस्तू संच वितरणाकरीता जिल्हा कार्यालयाशी संपर्क साधून संच वितरणाचे शिबीर (Camp) आयोजित करण्यात येतील.

१२. गृहपयोगी वस्तू संच पुरवठा करण्याची कार्यवाही मंडळाने विहित केलेल्या कालावधीत पूर्ण करावी. पुरवठयाचा कालावधी वाढविण्यास मान्यता देण्याचे अधिकार मंडळास राहतील.

१३. गृहपयोगी वस्तू संच वितरण योजनेसाठी येणारा खर्च मंडळाकडील जमा उपकर निधीमधून भागविण्यात यावा.

हा शासन निर्णय महाराष्ट्र शासनाच्या www.maharashtra.gov.in या संकेत स्थळावर उपलब्ध करण्यात आला असून, त्याचा संगणक संकेतांक २०२१०११८१७१६३३३३१० असा आहे. हा शासन निर्णय डिजीटल स्वाक्षरीने साक्षांकित करून काढण्यात येत आहे.

महाराष्ट्राचे राज्यपाल यांच्या आदेशानुसार व नांवाने,

SHASHANK MADHAV SATHE

Digitally signed by SHASHANK MADHAV SATHE
DN: c=IN, st=Maharashtra, 2.5.4.20=6b4c6443f4321997f0f0203941f1937c1d03e32e39fd02fc5107393939078...3f2b, serialNumber=400332, street=MANTRALAYA Mumbai, postalCode=400032, st=MAHARASHTRA, cn=SHASHANK MADHAV SATHE
Date: 2021.01.18 17:32:57 +05'30'

(श. मा. साठे)
सह सचिव, महाराष्ट्र शासन

प्रत,

१. मा. राज्यपाल यांचे सचिव
२. मा. मुख्यमंत्री यांचे अपर मुख्य सचिव
३. सर्व सन्माननीय विधानसभा/विधानपरिषद सदस्य.
४. मा. मंत्री (कामगार) यांचे खाजगी सचिव.
५. मा. राज्यमंत्री (कामगार) यांचे खाजगी सचिव.

६. मा. अध्यक्ष तथा मा. मंत्री (कामगार) यांचे सचिव, इमारत व इतर बांधकाम कामगार कल्याणकारी मंडळ, मुंबई.
७. मा.विरोधी पक्ष नेता (विधानपरिषद /विधानसभा) यांचे खाजगी सचिव.
८. मा. मुख्य सचिव यांचे स्वीय सहाय्यक.
९. सर्व अ.मु.स /प्र.स./सचिव मंत्रालयीन विभाग.
१०. प्रधान सचिव (कामगार) यांचे स्वीय सहाय्यक.
११. समितीचे इतर सर्व सदस्य (व्दारा कामगार आयुक्त).
१२. कामगार आयुक्त, मुंबई/अतिरिक्त कामगार आयुक्त, मुंबई/पुणे/नागपूर.
१३. उप कामगार आयुक्त, मुंबई, ठाणे, पुणे, नाशिक, औरंगाबाद, अमरावती.
१४. सचिव तथा मुख्य कार्यकारी अधिकारी, महाराष्ट्र इमारत व इतर बांधकाम कामगार कल्याणकारी मंडळ, मुंबई.
१५. महालेखापाल-१/२, महाराष्ट्र (लेखापरिक्षा व लेखा अनुज्ञेयता), मुंबई/नागपूर.
१६. अधिदान व लेखा अधिकारी, मुंबई.
१७. निवड नस्ती (कामगार-७).

		त्यानुसार सविस्तर चर्चेअंती खालीलप्रमाणे ठराव घेण्यात आला. **ठराव: मंडळातील नोंदित बांधकाम कामगारांना त्यांच्या सुरक्षततेसाठी सुरक्षा संच (सेफ्टी किट) पुरविण्यात यावे, सुरक्षा संच (सेफ्टी किट) पुरवठ्याकरीता संचालक औद्योगिक सुरक्षा व आरोग्य संचनालय यांनी त्यांच्या दि.१९.०९.२०१७ च्या पत्रान्वये सुरक्षा साधनांच्या तांत्रिक बाबी तसेच बांधकाम कामगारांची सुरक्षा विचारात घेवून प्रस्तावातील केलेली सुरक्षा साधने बांधकाम कामगारांना पुरविण्यात यावे. तसेच सुरक्षा संच पुरवठयासाठी ई-निविदा पद्धतीने संस्था निश्चित करावी. त्याकरीता आवश्यक RFP Document मंडळाचे e-Goverance Consultant मे. KPMG यांच्या कडून तयार करून घेण्यात यावे व योजनेच्या अटी शर्ती, अंदाजित खर्च व त्यानुसार तयार केलेले RFP Document शासन मान्यतेस सादर करावे. शासन मान्यतेनुसार पूढील कार्यवाही करावी, असा ठराव सर्वानुमते घेण्यात आला.**
५.	**नोंदित बांधकाम कामगार व त्यांच्या पाल्यांसाठी Essentional Kit**	याबाबत मंडळ सचिव यांनी असे प्रतिपादन केले की, शासनाकडून मंडळातील बांधकाम कामगारांना Essential Kit पुरविणेबाबतचा प्रस्ताव मंडळास प्राप्त झालेला आहे. इमारत व इतर बांधकाम (रोजगार नियमन व सेवाशर्ती) अधिनियम, १९९६ च्या कलम ४० व ६२ अन्वये राज्य शासन मंडळास योजनांची अंमलबजावणी करण्याबाबत आदेश देऊ शकते.

अध्यक्ष
महाराष्ट्र इमारत व इतर बांधकाम कामगार
कल्याणकारी मंडळ, मुंबई

	पुरविणेबाबत.	महाराष्ट्र शासन नियोजन विभाग शासन निर्णय दि.०५.१२.२०१६ अन्वये शासन निर्णयासोबत जोडलेल्या परिशिष्ट-अ मध्ये दर्शविण्यात आलेल्या ४४ वस्तू व नियोजन विभागाचे शासन निर्णय दि.०३.०३.२०१७ अन्वये समावेश करण्यात आलेल्या १८ वस्तू कोणत्याही योजनेंतर्गत खरेदी करून लाभार्थ्यांना वाटप/ वितरित करता येणार नाहीत. नियोजन विभागाच्या दि.०५.१२.२०१६ रोजीच्या शासन निर्णयात जर कल्याणकारी योजनेंतर्गत कोणतीही वस्तू/ साधनसामुग्री लाभार्थ्यांना द्यावयाचे असल्यास त्यांनी अनुसवायाच्या कार्यपध्दती निश्चित करण्यात आलेली आहे. या संदर्भात मे. टेलेस्टो कॉमेंट प्रा.लि. यांच्या दि.०६.०९.२०१७ रोजीच्या पत्रान्वये मा. प्रधान सचिव (कामगार) यांना बांधकाम कामगारांसाठी सुरक्षा संच पुरवठयाबाबतचा प्रस्ताव सादर करण्यात आला. सदर प्रस्ताव मंडळास प्राप्त झालेला आहे. सदर प्रस्तावानुसार बांधकाम कामगारांच्या दैनंदिन वापराकरीता आवश्यक साहित्य उपलब्ध केरून देणे प्रस्तावित आहे. सदर साहित्याच्या संचामध्ये खालील वस्तू पुरविणे प्रस्तावित आहे. १. प्लॅस्टिक मॅट – १ नग २. मॉस्क्युटो नेट- १ नग ३. सोलर टॉर्च- १ नग

		४. टिफीन बॉक्स- १ नग ५. वॉटर बॉटल- १ नग ६. आऊटर बॅग- १ नग ७. गमबूट- १ जोडी ८. गॅल्वानाईझ्ड ट्रंक – १ नग उपरोक्त वस्तूंचा संच पुरवठयासाठी प्रतिसंच रू.५५००+ वस्तू सेवा कर प्रमाणे खर्च अपेक्षित आहे.मंडळातील ३.१० लक्ष बांधकाम कामगारांची संख्या विचारात घेता सदर वस्तू संच पुरवठयाचा अंदाजित खर्च रू.१७५ कोटी राहील. महाराष्ट्र शासन नियोजन विभागाच्या दि.०५.१२.२०१६ व दि.०३.०५.२०१७ मधील DBT द्वारे लाभार्थ्यांच्या खाती रोख स्वरूपात थेट रक्कम जमा करण्याच्या साधनसामुग्रीच्या यादीत उपरोक्त वस्तूंचा समावेश नाही. त्यामुळे सदर वस्तू ई-निविदा पध्दतीने खरेदी करून नोंदीत बांधकाम कामगारांना वितरीत करणे प्रस्तावित आहे. सदर प्रस्तावास मंडळाची मान्यता प्राप्त झाल्यानंतर योजना मान्यतेचा प्रस्ताव शासनास सादर करण्यात येईल. शासन मान्यतेनंतर ई-निविदा पध्दतीने अनुभवी संस्थेची नियुक्ती करून पुढील कार्यवाही करणे प्रस्तावित आहे.

		यावर मा. कामगार आयुक्त यांनी असे सुचित केले की, सन २०१४ मध्ये नोंदणीकृत बांधकाम कामगारांना द्यावयाच्या भेटवस्तू ऐवजी रोख रक्कम रु. ३०००/- देणेबाबत निर्णय घेण्यात आला होता. त्याच धर्तीवर मंडळामार्फत Essentional Kit खरेदी करून देण्याऐवजी Essentional Kit च्या किमतीएवढी रक्कम DBT पद्धतीने कामगारांच्या खात्यात जमा करण्यात यावी. तसेच सुरक्षा संचामध्ये Protective Shoes देण्यात येत असल्यामुळे Essentional Kit मध्ये गम बूट घेतल्याने पुनरावृत्ती झाल्याचे दिसून येते. त्यावर मंडळाचे मा. अध्यक्ष यांनी सुचित केले की, मंडळाने बांधकाम कामगारांच्या बँक खात्यात निधी वर्ग केल्यानंतर बांधकाम कामगाराकडून Essentional Kit खरेदी करण्यात येईल, याची खात्री नाही यास्तव मंडळाकडून किट खरेदी करून देणे योग्य राहिल. यासंदर्भात मा. अध्यक्ष यांनी अशीही विचारणा केली की, DBT च्या शासन आदेशाच्या बाबीत सदर बाबींचा समावेश आहे किंवा कसे? यासंदर्भात खुलासा करताना मंडळ सचिव यांनी असे स्पष्ट केले की, महाराष्ट्र शासन नियोजन विभाग शासन निर्णय दि.०५.१२.२०१६ अन्वये शासन निर्णयासोबत जोडलेल्या परिशिष्ट-अ मध्ये दर्शविण्यात आलेल्या ४४ वस्तू व नियोजन विभागाचे शासन निर्णय दि.०३.०३.२०१७ अन्वये समावेश करण्यात आलेल्या १८ वस्तू कोणत्याही योजनेंतर्गत खरेदी करून लाभार्थ्यांना वाटप/ वितरित करता येणार नाहीत असे शासन आदेश आहेत. सदर दोन्ही यादीत Essentional Kit मधील वस्तूंचा समावेश नाही. यावर मा. कामगार प्रतिनिधी श्री. कुटास्कर यांनी सहमती दर्शवून नोंदित

		बांधकाम कामगारांकरीता Essentional Kit मंडळामार्फत खरेदी करून उपलब्ध करून देणे योग्य राहिल, असे मत व्यक्त केले. त्यानुसार सविस्तर चर्चेअंती खालीलप्रमाणे ठराव घेण्यात आला. **ठराव: मंडळातील नोंदित बांधकाम कामगारांना त्यांच्या उपयोगासाठी प्रस्तावित Essentional Kit पुरविण्यात यावे, सदर कीटमध्ये गमबूट- १ जोडी ही बाब वगळण्यात यावी.Essentional Kit पुरवठ्याच्या अटी व शर्ती निश्चित कराव्यात. Essentional Kit पुरवठयासाठी ई-निविदा पद्धतीने संस्था निश्चित करावी. त्याकरीता आवश्यक RFP Document मंडळाचे E-Goverance Consultant मे. KPMG या कडून तयार करून घेण्यात यावे व योजनेच्या अटी शर्ती, अंदाजित खर्च व त्यानुसार तयार केलेले RFP Document शासन मान्यतेस सादर करावे. शासन मान्यतेनुसार पूढील कार्यवाही करावी, असा ठराव सर्वानुमते घेण्यात आला.**
६.	**मंडळाच्या विविधि कल्याणकारी योजनांबाबत प्रसार/ प्रसिद्धी करण्यासाठी**	याबाबत मंडळ सचिव असे सुचित केले की, मंडळाच्या दि.२८.०२.२०१७ रोजीच्या बैठकीत मा. कामगार आयुक्त यांनी असे स्पष्ट केले की, इमारत व इतर बांधकाम कामगार (रोजगार नियमन व सेवाशर्ती) अधिनियम, १९९६ च्या कलम ६० अंतर्गत केंद्र शासनाने त्यांच्या दि. ०७.०६.२०१६ रोजीच्या पत्रान्वये मा. सर्वोच्च न्यायालायाने जाहीराती न करण्यासंदर्भात जारी केलेले आदेश मंडळास पाठविले आहेत. मा. सर्वोच्च

योजना

महाराष्ट्र शासन

इबांका -२०१७/०६/प्र.क्र.२७७ /काम ७,
उद्योग, ऊर्जा व कामगार विभाग,
मंत्रालय, मुंबई- ४०० ०३२,
दिनांक:- १२ मार्च,२०१८

प्रति,
कामगार आयुक्त,
"कामगार भवन",
बांद्रा-कुर्ला कॉम्प्लेक्स,
बांद्रा (पूर्व), मुंबई -५१.

विषय:- बांधकाम कामगारांसाठी मध्यान्ह भोजन योजना राबिविणेबाबत.

संदर्भ:- १.आपले दि.२२.६.२०१७ रोजीचे पत्र.
२.शासनपत्र दिनांक २९.७.२०१७ आणि १६.८.२०१७
३.सचिव ,महाराष्ट्र इमारत व इतर बांधकाम कामगार कल्याण मंडळ यांचे दि.१४.२.२०१८ रोजीचे पत्र

महोदय,

उपरोक्त संदर्भिय प्रस्तावास अनुसरुन आपणास कळविण्यात येते की, बांधकाम कामगारांसाठी मध्यान्ह भोजन योजना राबिविणेच्या योजनेस शासन मान्यता प्रदान करण्यात येत आहे.

आपला,

(श. मा. साठे)
उप सचिव,महाराष्ट्र शासन

प्रत:
१.सचिव, महाराष्ट्र इमारत व इतर बांधकाम कामगार कल्याणकारी मंडळ,मुंबई,यांस माहिती व आवश्यक कार्यवाहीस्तव,
२.निवडनस्ती ,कामगार-७

C:\Users\prashant rathoad\Desktop\2017\TIPANI\CA-277 मध्यान्ह भोजन योजना.doc

महाराष्ट्र इमारत व इतर बांधकाम कामगार कल्याणकारी मंडळाकडील नोदींत पात्र बांधकाम कामगारांना अत्यावश्यक वस्तू संच (Essential Kit) पुरविण्याच्या योजनेस शासन मान्यता देण्याबाबत.

महाराष्ट्र शासन
उद्योग, ऊर्जा व कामगार विभाग
शासन निर्णय क्रमांक: इबांका-२०१७/प्र.क्र.४८३/काम-७
हुतात्मा राजगुरु चौक, मादाम कामा रोड,
मंत्रालय, मुंबई- ४०० ०३२
दिनांक: २२ नोव्हेंबर, २०१७.

वाचा-

(१) इमारत व इतर बांधकाम कामगार (रोजगार नियमन व सेवाशर्ती) अधिनियम,१९९६.
(२) महाराष्ट्र इमारत व इतर बांधकाम कामगार (रोजगार नियमन व सेवाशर्ती)नियम,२००७.
(३) उद्योग, ऊर्जा व कामगार विभागशासन निर्णय भांखस-२०१४/प्र.क्र.८२ भाग III/ उद्योग-४, दिनांक १.१२.२०१६.
(४) नियोजन विभाग शासन निर्णय डिसीटी २३१६/प्र.क्र.१३३/का.१४१७, दिनांक ५.१२.२०१६, आणि ३.३.२०१७.
(५) कामगार आयुक्त यांचे पत्र क्र. मइवइबांकाकमं/Essential Kit/२०१७/२२६ दिनांक ०३. ११.२०१७.

प्रस्तावना:-

महाराष्ट्र इमारत व इतर बांधकाम कामगार कल्याणकारी मंडळाकडील नोंदीत बांधकाम कामगारांची संख्या व महाराष्ट्रातील बांधकाम क्षेत्रात प्रत्यक्ष काम करणा-या बांधकाम कामगारांची संख्या यामध्ये तफावत आहे.सदर तफावत कमी करण्यासाठी मंडळाकडील नोंदीत बांधकाम कामगारांसाठी विविध कल्याणकारी योजना जाहीर करुन, बांधकाम कामगारांना नोंदणी करण्यासाठी आकर्षित करण्याचा प्रयत्न करण्यात येत आहे, तरीपण राज्यातील अजूनही मोठ्या प्रमाणात बांधकाम संस्थाकडे कार्यरत बांधकाम कामगारांची मंडळाकडे नोंदणी होण्याचे प्रमाण समाधानकारक नाही. तसेच, अशा बहुतेक बांधकाम संस्थांमध्ये कार्यरत बांधकाम कामगार हे ग्रामीण भागातून रोजगार मिळविण्यासाठी शहराकडे येतात. अशा बांधकाम कामगारांजवळ दैंनंदिन वापराच्या अत्यावश्यक वस्तुंची कमतरता असते.सबब अशा अत्यावश्यक वस्तू संच (Essential Kit) पुरविणे या योजनेच्या माध्यमातून दैनंदिन वापराच्या वस्तुंची कमतरता भरुन काढण्यास तसेच बांधकाम कामगारांना मंडळाकडे नोंदणी करण्यासाठी आकर्षित करण्यासाठी अत्यावश्यक वस्तू संच (Essential Kit) पुरविणे ही योजना महाराष्ट्र इमारत व इतर बांधकाम कामगार कल्याणकारी मंडळाने दिनांक २२.९.२०१७ रोजीच्या बैठकीतील ठराव क्र. ०५ अन्वये सुरु करण्याचे योजिले आहे आणि त्यास शासन मान्यता देण्याची संदर्भ क्र.५ येथील दिनांक ३ नोव्हेंबर, २०१७ रोजीच्या पत्रान्वये कामगार आयुक्त यांनी

शिफारस केली आहे. या पार्श्वभूमीवर सदर योजना कार्यान्वित करण्याची बाब शासनाच्या विचाराधीन होती.

शासन निर्णयः-

महाराष्ट्र इमारत व इतर बांधकाम कामगार कल्याणकारी मंडळाकडील नोंदीत पात्र बांधकाम कामगारांना अत्यावश्यक वस्तू संच (Essential Kit) पुरविणे या योजनेस खालील अटींच्या अधीन राहून शासन मान्यता देण्यात येत आहे.

योजनेच्या अटी व शर्ती

१. मंडळाकडे नोंदणी जिवीत असलेले पात्र बांधकाम कामगार या योजनेचा लाभ घेण्यासाठी पात्र राहतील. या पात्रताधारक कामगारांनी विहित नमुन्यातील मागणी अर्ज प्राधिकृत सरकारी कामगार अधिकारी यांच्याकडे भरुन दिल्यानंतर अत्यावश्यक वस्तू संच (Essential Kit) पुरविण्यात यावे.

२. पात्र बांधकाम कामगारांना पुरवावयाच्या अत्यावश्यक वस्तू संच (Essential Kit) मध्ये खालील वस्तूंचा समावेश असावा.

(१) प्लॅस्टिक चटई (Plastic Mat) (२) मच्छरदानी (Mosquito Net) (३) सोलर टॉर्च (Solar Torch) (४) जेवणाचा डबा (Tiffin Box) (५) पाण्याची बाटली (Water Bottle) (६) खांद्यावरील बॅग (Sack) (Outer bag) (७) पत्र्याची पेटी (Galvanise Trunk)

३. पात्र बांधकाम कामगारांना अत्यावश्यक वस्तू संच (Essential Kit) पुरविण्या बाबत ई-निविदा पध्दतीचा अवलंब करुन, नोंदणीकृत, नामांकीत व अनुभवी संस्थेची निवड करावी.तसेच या संदर्भात उद्योग, ऊर्जा व कामगार विभाग शासन निर्णय दिनांक १.१२.२०१६ मधील तरतूदींचे काटेकोर पालन करण्यात यावे. तसेच निविदा स्विकृती नंतर प्रस्ताव शासन मान्यतेस्तव सादर करावा.

४. अत्यावश्यक वस्तू संच (Essential Kit) मधील पुरविण्यात येणाऱ्या वस्तूंचे दर, पुरवठा, वाहतूक,

वितरण व सर्व करांसह निश्चित करण्यात यावे.

५. अत्यावश्यक वस्तू संच (Essential Kit) च्या निविदा स्विकृत करण्यापूर्वी अत्यावश्यक वस्तू संच (Essential Kit) मधील वस्तूंच्या दर्जाची शासन मान्य प्रयोग शाळेकडून तपासणी व खात्री करून घ्यावी व तसे प्रमाणपत्र तद्नंतरच अशा वस्तूंची पात्र लाभार्थ्यास वितरणाची कार्यवाही करावी.

६. संबंधित सहाय्यक कामगार आयुक्त यांनी रितसर प्रमाणित केलेल्या पात्र नोंदीत बांधकाम कामगारांच्या यादीनुसारच विहीत मुदतीचे आत अत्यावश्यक वस्तू संच (Essential Kit) चा पुरवठा करण्यात यावा.

७. पात्र बांधकाम कामगारांना अत्यावश्यक वस्तू संच (Essential Kit) प्राप्त झाल्याचे सरकारी कामगार अधिकारी यांनी खात्री करावी व पुरवठा केल्याची पोचपावती उपायुक्त कामगार यांना सादर करावी. उपायुक्त कामगार यांनी अशा सर्व लाभार्थ्यांचे साहीत्य प्राप्त झाल्याबाबतच्या पोच पावत्या पाहून खात्री करुन त्याबाबतचा अहवाल देयकाची अदायगी करण्याच्या प्रमाणपत्रासह महाराष्ट्र इमारत व इतर बांधकाम कामगार कल्याणकारी मंडळ,मुंबई यांना सादर करावा व महाराष्ट्र इमारत व इतर बांधकाम कामगार कल्याणकारी मंडळाने सदरहू अहवाल व उप आयुक्त कामगार यांचे देयक अदायगी करण्याचे प्रमाणपत्र पाहून,खात्री करुन पुरवठादाराचे देयके नियमानुसार प्रदान करावे.

८. अत्यावश्यक वस्तू संच (Essential Kit) पुरवठ्याचा खर्च [illegible] जमा उपकर निधीतून भागविण्यात यावा.

९. सदर योजनेच्या परिणामकारक अंमलबजावणी व [illegible] आयुक्त यांनी पहावे.

१०. पात्र बांधकाम कामगारांना अत्यावश्यक वस्तू संच (Essential Kit) पुरवठा करण्याची कार्यवाही महाराष्ट्र इमारत व इतर बांधकाम कामगार कल्याणकारी मंडळाने निश्चित केलेल्या कालावधीत पूर्ण करावी. कालावधी वाढविण्यास मान्यता देण्याचे अधिकार महाराष्ट्र इमारत व इतर बांधकाम कामगार कल्याणकारी मंडळास राहतील.

सदरचा शासन निर्णय महाराष्ट्र शासनाच्या www.maharashtra.gov.inया [illegible] संकेतांक २०१७११२२१५४२३९४३१० असा आहे. तसेच सदर शासन निर्णय डिजीटल स्वाक्षरीने [illegible] येत आहे.

महाराष्ट्राचे राज्यपाल यांच्या आदेशानुसार व नांवाने.

Shashank M. Sathe

Digitally signed by Shashank M. Sathe
DN: c=IN, o=Government Of Maharashtra, ou=Agriculture and ADF Department, postalCode=400032, st=Maharashtra, 2.5.4.20=6b4e[illegible]443f4621997398029547f71977c2d89e32o3 91d622c519f3[illegible]693078c30b, cn=Shashank M. Sathe
Date: 2017.11.[illegible]3 12:37:42 +05'30'

(श. मा. साठे)

उप सचिव, महाराष्ट्र शासन

प्रत,

१. सर्व सन्मा.विधानसभा/विधानपरिषद सदस्य
२. मा. मंत्री (कामगार) यांचे खाजगी सचिव.
३. मा. राज्यमंत्री (कामगार) यांचे खाजगी सचिव.
४. मा. अध्यक्ष, इमारत व इतर बांधकाम कामगार कल्याणकारी मंडळ, मुंबई.
५. मा.विरोधी पक्ष नेता (विधानपरिषद /विधानसभा) यांचे खाजगी सचिव.
६. सर्व अ.मु.स /प्र.स./सचिव मंत्रालयीन विभाग

७. प्रधान सचिव (कामगार) यांचे स्वीय सहाय्यक.
८. समितीचे इतर सर्व सदस्य (व्दारा कामगार आयुक्त)
९. कामगार आयुक्त, मुंबई / अतिरिक्त कामगार आयुक्त, मुंबई/पुणे/नागपूर.
१०. उप कामगार आयुक्त, मुंबई, ठाणे, पुणे, नाशिक, औरंगाबाद.
११. सचिव, महाराष्ट्र इमारत व इतर बांधकाम कामगार कल्याणकारी मंडळ, मुंबई
१२. महालेखापाल-१ महाराष्ट्र (लेखापरिक्षा व लेखा अनुज्ञेयता), मुंबई.
१३. महालेखापाल-२ महाराष्ट्र (लेखापरिक्षा व लेखा अनुज्ञेयता), नागपूर.
१४. अधिदान व लेखा अधिकारी, मुंबई.
१५. सहसचिव (कामगार) यांचे स्वीय सहायक, उद्योग,ऊर्जा व कामगार विभाग, मंत्रालय, मुंबई ३२
१६. निवडनस्ती (कामगार-७).

महाराष्ट्र इमारत व इतर बांधकाम कामगार कल्याणकारी मंडळाकडील नोदींत पात्र बांधकाम कामगारांना सुरक्षा संच (Safety Kit) पुरविण्याच्या योजनेस शासन मान्यता देण्याबाबत.

महाराष्ट्र शासन

उद्योग, ऊर्जा व कामगार विभाग

शासन निर्णय क्रमांक: इबांका-२०१७/प्र.क्र.४८२/काम-७

हुतात्मा राजगुरु चौक, मादाम कामा रोड,
मंत्रालय, मुंबई- ४०० ०३२
दिनांक: २३ नोव्हेंबर, २०१७.

वाचा-

(१) इमारत व इतर बांधकाम कामगार (रोजगार नियमन व सेवाशर्ती) अधिनियम,१९९६.

(२) महाराष्ट्र इमारत व इतर बांधकाम कामगार (रोजगार नियमन व सेवाशर्ती)नियम,२००७.

(३) उद्योग, ऊर्जा व कामगार विभाग शासन निर्णय भांखस-२०१४/प्र.क्र.८२ भाग III/उद्योग-४ दिनांक १.१२.२०१६.

(४) नियोजन विभाग शासन निर्णय डिसीटी २३१६/प्र.क्र.१३३/का.१४१७, दिनांक- ५ डिसेंबर,२०१६ आणि दिनांक- ३ मार्च,२०१७.

(५) कामगार आयुक्त यांचे पत्र क्र. मइवइबांकाकमं/Safety Kit/२०१७/२२६ दिनांक-३.११.२०१७

प्रस्तावना:-

इमारत व इतर बांधकाम कामगार (रोजगार नियमन व सेवाशर्ती)केंद्रीय नियम, १९९८ तसेच महाराष्ट्र इमारत व इतर बांधकाम कामगार (रोजगार नियमन व सेवाशर्ती) नियम, २००७ अंतर्गत बांधकाम कामगारांच्या सुरक्षे विषयी विविध उपाय,जबाबदा-या,कर्तव्ये नमूद केलेली आहेत. तथापि, आजपर्यंतचा अनुभव पाहता सदर नियमांचे मोठ्या प्रमाणात पालन होत असल्याचे दिसत नाही. जर सुरक्षेचे नियम पाळले असते तर मागील दुर्घटनेत अनेकांचे गेलेले प्राण वाचवण्यात यश आले असते. भविष्यात अशा दुर्घटनेत बांधकाम कामगारांचे प्राण वाचावे यासाठी महाराष्ट्र इमारत व इतर बांधकाम कामगार कल्याण मंडळाने दिनांक २२ सप्टेंबर,२०१७ रोजीच्या बैठकीत मंडळातील नोंदीत पात्र बांधकाम कामगारांना सुरक्षा संच (Safety Kit) पुरवण्यासंदर्भात ठराव पारीत केला आहे. बांधकाम कामगारांची नोंदणी वाढविणे तसेच कामगारांची जिवीत हानी होऊ नये हा या योजनेचा प्रमुख उद्देश आहे. तसेच, या योजनेद्वारे होणा-या वाटपामुळे बांधकाम कामगारांमध्ये नोंदणीचे महत्व समजेल व होणा-या जनजागृतीमुळे ते मंडळाकडे नोंदणी करण्यास आकर्षित होतील. तसेच, बांधकाम कामगारांचे संभाव्य अपघात/दुखापत इत्यादी पासून संरक्षण होईल व अशा प्रकारच्या दुर्घटना टाळता येतील. या पार्श्वभूमीवर सदर योजना कार्यान्वित करण्याची बाब शासनाच्या विचाराधीन होती.

शासन निर्णय:-

महाराष्ट्र इमारत व इतर बांधकाम कामगार कल्याणकारी मंडळाकडील नोंदीत पात्र बांधकाम कामगारांना सुरक्षा संच(Safety Kit) पुरविणे या योजनेस खालील नमूद अटींच्या अधीन राहून शासन मान्यता देण्यात येत आहे.

योजनेच्या अटी व शर्ती

१. मंडळाकडे नोंदणीकृत जिवीत असलेले पात्र बांधकाम कामगार या योजनेचा लाभ घेण्यासाठी पत्र राहतील. या पात्रताधारक कामगारांनी विहित नमुन्यातील मागणी अर्ज प्राधिकृत सरकारी कामगार अधिकारी यांच्याकडे भरुन दिल्यानंतर सुरक्षा संच (Safety Kit)) पुरविण्यात यावे.

२. पात्र बांधकाम कामगारांना पुरवावयाच्या सुरक्षा संच (Safety Kit) मध्ये खालील वस्तूंचा समावेश असावा.

1. Protective Shoes (Safety shoes) 2. Dust Mask (Respiratory protection) 3. Hearing Protection (Earplug) 4.Safety helmet 5. Safety Hand gloves 6. Safety Harness 7. Reflective Jacket

३. पात्र बांधकाम कामगारांना सुरक्षा संच(Safety Kit) पुरविण्या बाबत ई-निविदा पध्दतीचा अवलंब करुन, नोंदणीकृत, नामांकीत व अनुभवी संस्थेची निवड करावी.तसेच या संदर्भात उद्योग, ऊर्जा व कामगार विभाग शासन निर्णय दिनांक १.१२.२०१६ मधील तरतूदींचे काटेकोर पालन करण्यात यावे. तसेच निविदा स्विकृती नंतर प्रस्ताव शासन मान्यतेस्तव सादर करावा.

४. सुरक्षा संच (Safety Kit)) च्या निविदा स्विकृत करण्यापूर्वी सुरक्षा संच (Safety Kit) मधील वस्तूंच्या दर्जाची शासन मान्य शासन प्राधिकृत प्रयोग शाळेकडून तपासणी व खात्री करून घ्यावी व तसे प्रमाणपत्र तद्नंतरच अशा वस्तूंची पात्र लाभार्थ्यास वितरणाची कार्यवाही करावी.

५. सुरक्षा संच (Safety Kit) मधील पुरविण्यात येणाऱ्या वस्तूंचे दर, पुरवठा, वाहतूक,वितरण व सर्व करांसह निश्चित करण्यात यावे.

६. संबंधित सहाय्यक कामगार आयुक्त यांनी रितसर प्रमाणित केलेल्या जिवीत पात्र नोंदीत बांधकाम कामगारांच्या यादीनुसारच विहीत मुदतीचे आत सुरक्षा संच (Safety Kit) चा पुरवठा करण्यात यावा.

७. पात्र बांधकाम कामगारांना सुरक्षा संच (Safety Kit) प्राप्त झाल्याचे सरकारी कामगार अधिकारी यांनी खात्री करावी व पुरवठा केल्याची पोचपावती उपायुक्त कामगार यांना सादर करावी.उपायुक्त कामगार यांनी अशा सर्व लाभार्थ्यांचे साहीत्य प्राप्त झाल्याबाबतच्या पोच पावत्या पाहून खात्री करुन त्याबाबतचा अहवाल देयकाची अदायगी करण्याच्या प्रमाणपत्रासह महाराष्ट्र इमारत व इतर बांधकाम कामगार कल्याणकारी मंडळ,मुंबई यांना सादर करावा व महाराष्ट्र इमारत व इतर बांधकाम कामगार कल्याणकारी मंडळाने सदरहू अहवाल व उप आयुक्त कामगार यांचे देयक अदायगी करण्याचे प्रमाणपत्र पाहून,खात्री करुन पुरवठादाराचे देयक नियमानुसार प्रदान करावे.

८. सुरक्षा संच (Safety Kit) पुरवठयाचा खर्च मंडळाकडील जमा उपकर निधीतून भागविण्यात यावा.

९. सदर योजनेच्या परिणामकारक अंमलबजावणी व देखरेखीचे काम कामगार आयुक्त यांनी पहावे.

१०. पात्र बांधकाम कामगारांना सुरक्षा संच (Safety Kit) पुरवठा करण्याची कार्यवाही महाराष्ट्र इमारत व इतर बांधकाम कामगार कल्याणकारी मंडळाने निश्चित केलेल्या कालावधीत पूर्ण करावी. कालावधी वाढविण्यास मान्यता देण्याचे अधिकार महाराष्ट्र इमारत व इतर बांधकाम कामगार कल्याणकारी मंडळास राहतील.

सदर शासन निर्णय महाराष्ट्र शासनाच्या www.maharashtra.gov.in या संकेतस्थळावर उपलब्ध करण्यात आला असून त्याचा संकेताक २०१७११२३११०६५८३५१० असा आहे. हा आदेश डिजीटल स्वाक्षरीने साक्षांकित करुन काढण्यात येत आहे.

महाराष्ट्राचे राज्यपाल यांच्या आदेशानुसार व नांवाने.

Shashank M. Sathe

Digitally signed by Shashank M. Sathe
DN: c=IN, o=Government Of Maharashtra, ou=Agriculture and ADF Department, postalCode=400032, st=Maharashtra, 2.5.4.20=6b4e6443f46219973980295 47f71977c2d89e32e391d622c519f39893078c30b, cn=Shashank M. Sathe
Date: 2017.11.23 12:46:44 +05'30'

(श. मा. साठे)
उप सचिव, महाराष्ट्र शासन

प्रत,

१. सर्व सन्मा.विधानसभा/विधानपरिषद सदस्य
२. मा. मंत्री (कामगार) यांचे खाजगी सचिव.
३. मा. राज्यमंत्री (कामगार) यांचे खाजगी सचिव.
४. मा. अध्यक्ष, इमारत व इतर बांधकाम कामगार कल्याणकारी मंडळ, मुंबई.
५. मा.विरोधी पक्ष नेता (विधानपरिषद /विधानसभा) यांचे खाजगी सचिव.
६. सर्व अ.मु.स /प्र.स./सचिव मंत्रालयीन विभाग
७. प्रधान सचिव (कामगार) यांचे स्वीय सहाय्यक.
८. समितीचे इतर सर्व सदस्य (व्दारा कामगार आयुक्त)
९. कामगार आयुक्त, मुंबई / अतिरिक्त कामगार आयुक्त, मुंबई/पुणे/नागपूर.
१०. उप कामगार आयुक्त, मुंबई, ठाणे, पुणे, नाशिक, औरंगाबाद.
११. सचिव, महाराष्ट्र इमारत व इतर बांधकाम कामगार कल्याणकारी मंडळ, मुंबई
१२. महालेखापाल-१ महाराष्ट्र (लेखापरिक्षा व लेखा अनुज्ञेयता), मुंबई.
१३. महालेखापाल-२ महाराष्ट्र (लेखापरिक्षा व लेखा अनुज्ञेयता), नागपूर.
१४. अधिदान व लेखा अधिकारी, मुंबई.
१५. उप सचिव (कामगार) यांचे स्वीय सहायक, उद्योग,ऊर्जा व कामगार विभाग, मंत्रालय, मुंबई
१६. निवडनस्ती (कामगार-७).

कामगार
महाराष्ट्र राज्य, मुंबई
(रचना व कार्यपध्दती-शाखा)
कार्यासन - २४

26 JUL 2017

आवक क्रमांक ...१२५०...
कार्यासन क्रमांक ...३०...

महाराष्ट्र शासन

इवाका - २०१६/०६/प्र.क्र.४१३ /काम ७,
उद्योग, ऊर्जा व कामगार विभाग,
मंत्रालय, मुंबई- ४०० ०३२,
दिनांक:- २४ जूलै,२०१७

313
04/08/17

प्रति,

कामगार आयुक्त,
"कामगार भवन",
वांद्रा-कुर्ला कॉम्प्लेक्स,
वांद्रा (पूर्व), मुंबई -५१.

विषय:- महाराष्ट्र इमारत व इतर बांधकाम कामगार कल्याणकारी मंडळाकडील नोंदीत बांधकाम कामगाराचा नैसर्गिक मृत्यु झाल्यास त्यास रु. २ लाख आर्थिक सहाय्य देणेबाबत.

संदर्भ:-आपले पत्र क्र.मइवइआकमं/मंडळ ठराव /२०१७/३१३ दि.९.२.२०१७

महोदय,

महाराष्ट्र इमारत व इतर बांधकाम कामगार कल्याणकारी मंडळाकडील जे बांधकाम कामगार प्रधानमंत्री जीवनज्योती विमा योजनेचा लाभ देण्यासाठी वयाच्या निकषानुसार (वय वर्ष ५१ ते ६०) पात्र होणार नाही अशा सर्व नोंदणीकृत केवळ पात्र बांधकाम कामगारांना, नैसर्गिक मृत्यु झाल्यास त्यास रितसर रु.दोन लाख आर्थिक सहाय्य देण्याच्या योजनेचा लाभ देण्यास शासन मान्यता देण्यात येत आहे.

त्यानुसार आवश्यक ती उचित कार्यवाही तातडीने करण्यात यावी, ही विनंती.

आपला,

(द. य.डांगे)
कक्ष अधिकारी,महाराष्ट्र शासन

प्रत: माहिती व आवश्यक कार्यवाहीस्तव अग्रेषित.
१) सचिव,महाराष्ट्र इमारत व इतर बांधकाम कामगार कल्याणकारी मंडळ,मुंबई.
२) निवडनस्ती कामगार-७

अटल बांधकाम कामगार आवास योजना (ग्रामीण) अंतर्गत नोंदीत बांधकाम कामगारांना अर्थसहाय्य देणेबाबत.

महाराष्ट्र शासन

उद्योग, उर्जा व कामगार विभाग

शासन निर्णय क्र. :-इबांका २०१८/प्र.क्र.२०८/कामगार ७

मादाम कामा रोड, हुतात्मा राजगुरू चौक,

मंत्रालय, मुंबई ४०० ०३२

दिनांक : १४ जानेवारी, २०१९

वाचा: १. शासन निर्णय, गृह निर्माण विभागा क्र. प्रआयो/२०१७/प्र.क्र.१०८/गृवनधो-२ दिनांक ०३ फेब्रुवारी, २०१८

२. शासन निर्णय ,उद्योग,उर्जा व कामगार विभाग क्रमांक: इबांका २०१७/ प्र.क्र. ३६० / कामगार ७ दिनांक २९ ऑक्टोबर, २०१८.

प्रस्तावना :-

महाराष्ट्र इमारत व इतर बांधकाम कामगार कल्याणकारी मंडळाकडे नोंदीत (सक्रिय) बांधकाम कामगारांपैकी शहरी भागातील बांधकाम कामगारांकरीता प्रधानमंत्री आवास योजने अंतर्गत महाराष्ट्र बांधकाम कामगार आवास योजना संदर्भाधीन दिनांक ०३ फेब्रुवारी, २०१८ रोजीच्या शासन निर्णयान्वये लागू करण्यात आली आहे आणि संदर्भाधीन दिनांक २९ ऑक्टोबर, २०१८ रोजीच्या शासन निर्णयान्वये लाभार्थी निवडीबाबतच्या अटी शर्ती व योजना अंमलबजावणीची कार्यपध्दती निश्चित करण्यात आलेली आहे.

महाराष्ट्र इमारत व इतर बांधकाम कामगार कल्याणकारी मंडळाच्या दिनांक ३० ऑक्टोबर, २०१८ रोजीच्या बैठकीत ग्रामीण भागातील नोंदीत (सक्रिय) बांधकाम कामगारांना ग्रामीण भागात स्वत:च्या जागेवर नवीन घर बांधण्यासाठी किंवा अस्तित्वात असलेल्या कच्च्या घराचे पक्क्या घरात रूपांतर करण्यासाठी मंडळामार्फत योजना राबविण्याबाबत आणि सदर योजनेत घरकुल बांधण्यासाठी बांधकाम कामगाराला अर्थसहाय्य देण्याचा ठराव पारित करण्यात आला. त्यास अनुलक्षून ग्रामीण भागातील नोंदीत (सक्रिय) बांधकाम कामगारांना अटल बांधकाम कामगार (ग्रामीण) आवास योजना राबविण्याची बाब शासनाच्या विचाराधीन होती.

शासन निर्णय :-

महाराष्ट्र इमारत व इतर बांधकाम कामगार कल्याणकारी मंडळाकडे नोंदीत (सक्रिय) बांधकाम कामगारांपैकी ग्रामीण भागातील नोंदीत (सक्रिय) बांधकाम कामगारांच्या घराच्या अटल बांधकाम कामगार आवास योजनेस (ग्रामीण) मंजुरी आणि अर्थसहाय्य देण्यास शासन मान्यता देण्यात येत आहे. तसेच ग्राम विकास विभागाच्या अधिपत्याखालील संचालक, राज्य व्यवस्थापन कक्ष, ग्रामीण गृह निर्माण कार्यालय, बेलापुर, नवी मुंबई या यंत्रणेमार्फत राबविण्यास शासन मंजुरी देण्यात येत आहे.

योजनेचे स्वरूप :-

महाराष्ट्र इमारत व इतर बांधकाम कामगार कल्याणकारी मंडळाकडे नोंदीत (सक्रिय) बांधकाम कामगारापैकी ग्रामीण भागातील नोंदीत (सक्रिय) बांधकाम कामगारांसाठी मंजुर अटल बांधकाम कामगार आवास योजनेचे (ग्रामीण) स्वरुप खालील प्रमाणे आहे.

अ. मंडळाकडील नोंदीत (सक्रिय) बांधकाम कामगारांना ग्रामीण भागात स्वत:च्या /पती /पत्नीच्या नावावरील जागेवर नवीन घर बांधण्यासाठी अथवा अस्तित्वात असलेल्या कच्च्या घराचे पक्क्या घरात रूपांतर करण्यासाठी रू. १.५० लक्ष अनुदान महाराष्ट्र इमारत व इतर बांधकाम कामगार कल्याणकारी मंडळाकडून उपलब्ध करुन देण्यात येईल.

आ. महात्मा गांधी राष्ट्रीय ग्रामीण रोजगार हमी योजनेच्या धर्तीवर(MGNREGA) अनुज्ञेय असणारे रु. १८,०००/- तसेच स्वच्छ भारत अभियानद्वारे शौचालय बांधण्यासाठी अनुज्ञेय असलेले रू.१२,०००/- असे एकूण रु. ३००००/- अनुदान रु. १.५० लक्ष मध्ये समाविष्ट असल्याने संबधित योजनांचा दुबार लाभ देय राहणार नाही.

घराचे क्षेत्रफळ :-

अटल बांधकाम कामगार आवास योजना (ग्रामीण) अंतर्गत पात्र ठरलेल्या बांधकाम कामगारांनी किमान २६९ चौ. फुट इतके चटई क्षेत्र असलेले घर बांधकाम करणे आवश्यक आहे. त्याकरिता रु. १.५० ल्क्ष एवढे अनुदान देय राहील. मात्र, लाभार्थ्यास त्यापेक्षा जास्त क्षेत्राचे बांधकाम स्वखर्चाने करण्यास मुभा राहील.

लाभार्थी पात्रता :-

महाराष्ट्र इमारत व इतर बांधकाम कामगार कल्याणकारी मंडळाकडे नोंदीत (सक्रिय) बांधकाम कामगारांपैकी ग्रामीण भागातील नोंदीत (सक्रिय) बांधकाम कामगारांसाठी अटल बांधकाम कामगार आवास योजनेचा (ग्रामीण) लाभ प्रति कुटुंबासाठी असून त्याचा लाभ घेण्यासाठीची पात्रता खालील प्रमाणे आहे:-

अ. या योजनेचा लाभ घेण्यासाठी बांधकाम कामगार हा नोंदणीकृत (सक्रिय) असावा तथापि अर्ज करतांना तो महाराष्ट्र इमारत व इतर बांधकाम कामगार कल्याणकारी मंडळाकडे सलग एक वर्षापेक्षा अधिक, बांधकाम कामगार म्हणून नोंदणीकृत असावा.

आ. नोंदीत (सक्रिय) बांधकाम कामगारांचे स्वत:च्या /पती / पत्नीच्या नावावर महाराष्ट्र राज्यात पक्के (सिमेंट, वाळूने बांधलेले) घर नसावे. तशा आशयाचे स्वयंघोषणापत्र/ शपथपत्र सादर करणे आवश्यक राहील.

इ. नोंदीत बांधकाम कामगारास पक्के घर बांधण्यासाठी स्वत:च्या / पती /पत्नीच्या नावे मालकीची जागा असावी अथवा मालकीचे कच्चे घर असलेल्या त्या ठिकाणी घर बांधता येईल.

ई. बांधकाम कामगारानी शासनाच्या इतर कोणत्याही गृहनिर्माण योजनांचा लाभ घेतलेला नसावा. मंडळाकडील देय गृहकर्जावरील व्याज परतावा करीता अनुज्ञेय अर्थसहाय्याचा/ अनुदानाचा लाभ घेतलेला नसावा. याबाबत त्यांनी स्वयंघोषणापत्र/ शपथपत्र सादर करणे आवश्यक राहील.

उ. अटल बांधकाम कामगार आवास योजनेचा (ग्रामीण) लाभ प्रति कुटुंबासाठी आहे.

ऊ. एकदा लाभ घेतल्यानंतर बांधकाम कामगार पुनश्च: या योजनेच्या लाभास पात्र राहणार नाही.

ए. नोंदणीकृत (सक्रिय) बांधकाम कामगार हा प्रधानमंत्री आवास योजना ग्रामीणच्या कायमस्वरुपी प्रतिक्षा यादीमध्ये (PWL) समाविष्ट नसावा.

आवश्यक कागदपत्रे :-

महाराष्ट्र इमारत व इतर बांधकाम कामगार कल्याणकारी मंडळाकडे नोंदीत (सक्रिय) बांधकाम कामगारांपैकी ग्रामीण भागातील नोंदीत (सक्रिय) बांधकाम कामगारांसाठी अटल बांधकाम कामगार आवास योजनेचा (ग्रामीण) लाभ घेण्यासाठी विहीत अर्जासह खालील कागदपत्र देणे आवश्यक आहे:-

अ) सक्षम प्राधिकाऱ्याने नोंदीत बांधकाम कामगार म्हणून दिलेल्या ओळखपत्राची प्रत

आ) आधारकार्ड - स्वेच्छेने दिलेल्या आधारकार्डाची प्रत.

इ) ७/१२ चा उतारा/ मालमत्ता नोंदणी प्रमाणपत्र/ ग्रामपंचायतीमधील मालमत्ता नोंदवहीतील उतारा

ई) लाभधारकाचे स्वत:च्या नावे कार्यरत असलेल्या बचत खात्याच्या पासबुकाची छायांकीत प्रत

घराची रचना :-

महाराष्ट्र इमारत व इतर बांधकाम कामगार कल्याणकारी मंडळाकडे नोंदीत (सक्रिय) बांधकाम कामगारापैकी ग्रामीण भागातील नोंदीत (सक्रिय) बांधकाम कामगारांसाठी अटल बांधकाम कामगार आवास योजनेतील (ग्रामीण) घराची रचना खालील प्रमाणे आहे.

अ) संपूर्ण बांधकाम विटा, वाळू व सिमेंटचे असणे आवश्यक आहे. घरकुलामध्ये एक स्वयंपाकघर व बैठक हॉल यांचा समावेश असावा. शौचालय व स्नानघर बांधणे अनिवार्य राहिल.

आ) जोत्यापासून घराची उंची कमीत कमी १० फूट असावी.

इ) छतासाठी स्थानिक गरजेनुसार मजबूत लोखंडी किंवा सिमेंट पत्रे अथवा कौलांचा वापर करण्यास मुभा राहील.

ई) घराच्या दर्शनीभागावर मंडळाचे बोधचिन्ह (लोगो) लावणे आवश्यक आहे.

<u>जिल्हास्तरिय लाभार्थी निवड समिती.</u>

महाराष्ट्र इमारत व इतर बांधकाम कामगार कल्याणकारी मंडळाकडे नोंदीत (सक्रिय) बांधकाम कामगारापैकी ग्रामीण भागातील नोंदीत (सक्रिय) बांधकाम कामगारांसाठीच्या अटल बांधकाम कामगार आवास योजना (ग्रामीण) अंतर्गत केलेल्या अर्जाची छाननी करण्यासाठी अपर कामगार आयुक्त /कामगार उपायुक्त यांचे

अध्यक्षतेखाली जिल्हास्तरीय लाभार्थ्यी निवड समिती गठीत करण्यात येत असून समितीची रचना व कार्ये खालील प्रमाणे आहे:-

क्र.	पदनाम	पद
१	अपर कामगार आयुक्त /कामगार उपायुक्त	अध्यक्ष
२	प्रकल्प संचालक, जिल्हा ग्रामीण विकास यंत्रणा	सदस्य
३	जिल्हा कार्यकारी अधिकारी, महाराष्ट्र इमारत व इतर बांधकाम कामगार कल्याणकारी मंडळ	सदस्य
४	उप जिल्हा कार्यकारी अधिकारी, महाराष्ट्र इमारत व इतर बांधकाम कामगार कल्याणकारी मंडळ	सदस्य सचिव

अर्ज करण्याची, त्याची छाननी करण्याची आणि अर्थसहाय्य देण्याची कार्यपध्दती :-

अ) नोंदणीकृत (सक्रिय) बांधकाम कामगारानी प्रथम जिल्हा कार्यकारी अधिकारी / उप जिल्हा कार्यकारी अधिकारी, महाराष्ट्र इमारत व इतर बांधकाम कामगार कल्याणकारी मंडळ यांचेकडे मंडळानी विहीत केलेल्या नमुन्यात अर्ज करावा.

आ) बांधकाम कामगाराकडून प्राप्त झालेल्या अर्जाची छाननी करुन अर्जदाराची पात्रता तसेच अर्जासोबत सादर केलेल्या कागदपत्राची जिल्हास्तरीय लाभार्थी निवड समिती तपासणी करेल व त्यात पात्र झालेल्या बांधकाम कामगाराची अटल बांधकाम कामगार आवास योजनेमध्ये (ग्रामीण) लाभार्थी म्हणून निवड करेल.

इ) उप जिल्हा कार्यकारी अधिकारी, महाराष्ट्र इमारत व इतर बांधकाम कामगार कल्याणकारी मंडळ तथा सदस्य सचिव सनियंत्रण समिती हे सनियंत्रण समितीच्या छाननीत पात्र झालेल्या आणि मंजुरी दिलेल्या बांधकाम कामगारांची तालुका निहाय यादी तयार करतील. सदर यादी सचिव तथा मुख्य कार्यकारी अधिकारी, महाराष्ट्र इमारत व इतर बांधकाम कामगार कल्याणकारी मंडळ यांना सादर करतील आणि त्याची प्रत मुख्य कार्यकारी अधिकारी, जिल्हा परिषद तथा अध्यक्ष, जिल्हा ग्रामीण विकास यंत्रणा व प्रकल्प संचालक, जिल्हा ग्रामीण विकास यंत्रणा यांना उपलब्ध करुन देतील.

ई) सचिव तथा मुख्य कार्यकारी अधिकारी, महाराष्ट्र इमारत व इतर बांधकाम कामगार कल्याणकारी मंडळ हे ग्राम विकास विभाग यांच्या अधिपत्याखालील संचालक, राज्य व्यवस्थापन कक्ष, ग्रामीण गृह निर्माण विभाग, नवी मुंबई याचेकडे पात्र बांधकाम कामगार यांचे घरकुल बांधकामा पोटी निधी वर्ग करतील.

उ) घराच्या बांधकामाच्या प्रगतीनुसार संचालक, राज्य व्यवस्थापन कक्षाकडून टप्प्या टप्प्याने ठरवुन दिलेले बांधकाम पुर्ण झाल्याची खात्री झाल्यानंतर सार्वजनिक आर्थिक व्यवस्थापन प्रणाली (PFMS) प्रणालीद्वारे बांधकाम कामगारांच्या खात्यावर अनुदान वर्ग करण्यात येईल.

ऊ) योजनेंतर्गत उपलब्ध करुन दिलेल्या अनुदानातून ४% एवढी रक्कम राज्य व्यवस्थापन कक्ष- ग्रामीण गृहनिर्माण कार्यालयास प्रशासकीय खर्चासाठी देय राहील.

जिल्हास्तरिय सनियंत्रण समिती. :-

या योजनेच्या संनियंत्रणासाठी जिल्हास्तरावर खालीलप्रमाणे सनियंत्रण समिती गठीत करण्यात येत आहे.

क्र.	पदनाम	पद
१	मुख्य कार्यकारी अधिकारी, जिल्हा परिषद	अध्यक्ष
२	प्रकल्प संचालक, जिल्हा ग्रामीण विकास यंत्रणा	सदस्य
३	कार्यकारी अभियंता, जिल्हा परिषद	सदस्य
४	उपकार्यकारी अधिकारी, महाराष्ट्र इमारत व इतर बांधकाम कामगार कल्याणकारी मंडळ	सदस्य सचिव

योजनेची प्रसिध्दी/ अंमलबजावणी खर्च :-

ग्रामीण भागातील नोंदीत (सक्रिय) बांधकाम कामगारांना मंजुर केलेल्या अटल बांधकाम कामगार आवास योजनेची (ग्रामीण) मंडळामार्फत राज्यस्तरीय, प्रादेशिक व स्थानिक वृत्तपत्रांतून व स्थानिक माध्यमांद्वारे बांधकाम कामगारांनी लाभ घेण्याच्या उद्देशानी व्यापक प्रसिध्दी करण्यात येईल. याकरीता येणारा खर्च हा या योजनेवरील खर्चात दर्शविण्यात येईल.

सदरचा शासन निर्णय ग्राम विकास विभागाच्या अनौपचारीक संदर्भ क्र. २० /२०१८ दिनांक ०१ डिसेबर, २०१८ अन्वये निर्गमित करण्यात येत आहे.

सदरचा शासन निर्णय महाराष्ट्र शासनाच्या www.maharashtra.gov.in या संकेतस्थळावर उपलब्ध करण्यात आला असून, त्याचा संगणक संकेतांक २०१९०११४१४११०१४८१० असा आहे. तसेच सदरचा शासन निर्णय डिजीटल स्वाक्षरीने साक्षांकित करून काढण्यात येत आहे.

महाराष्ट्राचे राज्यपाल यांच्या आदेशानुसार व नावाने.

Rajesh Kumar

(राजेश कुमार)
प्रधान सचिव, महाराष्ट्र शासन.

प्रत,

१. मा. राज्यपाल यांचे सचिव.
२. मा. मुख्यमंत्री यांचे अपर मुख्य सचिव.
३. मा.विरोधी पक्ष नेता (विधानपरिषद /विधानसभा)
४. सर्व सन्माननीय विधानसभा/विधानपरिषद सदस्य
५. मा. मंत्री (ग्राम विकास) यांचे खाजगी सचिव.

पृष्ठ ६ पैकी ५

६. मा. मंत्री (कामगार) यांचे खाजगी सचिव.
७. मा. राज्यमंत्री (कामगार) यांचे खाजगी सचिव.
८. मा. अध्यक्ष, इमारत व इतर बांधकाम कामगार कल्याणकारी मंडळ, मुंबई
९. कामगार आयुक्त, महाराष्ट्र राज्य, मुंबई
१०. महालेखापाल-१ महाराष्ट्र (लेखापरिक्षा व लेखा अनुज्ञेयता), मुंबई.
११. महालेखापाल-२ महाराष्ट्र (लेखापरिक्षा व लेखा अनुज्ञेयता), नागपूर
१२. मा. मुख्य सचिव यांचे स्वीय सहाय्यक.
१३. सर्व अ.मु.स /प्र.स./सचिव मंत्रालयीन विभाग.
१४. प्रधान सचिव (कामगार) यांचे स्वीय सहाय्यक.
१५. प्रधान सचिव (ग्राम विकास) यांचे स्वीय सहाय्यक.
१६. सर्व सह सचिव / उप सचिव / अवर सचिव / कक्ष अधिकारी, कामगार विभाग
१७. सर्व मुख्य कार्यकारी अधिकारी, जिल्हा परिषद
१८. सर्व अपर कामगार आयुक्त /उपायुक्त कामगार आयुक्त / सहाय्यक कामगार आयुक्त.
१९. उप कामगार आयुक्त, मुंबई, ठाणे, पुणे, नाशिक, औरंगाबाद.
२०. सचिव तथा मुख्य कार्यकारी अधिकारी, महाराष्ट्र इमारत व इतर बांधकाम कामगार कल्याणकारी मंडळ, मुंबई
२१. निवडनस्ती (कामगार-७).

पाठविण्याची आवश्यकता नाही, अशी धारणा व्यक्त करून ती धारणा पक्की करण्यासाठी मी पत्राद्वारे विनंती केली आहे, असे ते म्हणाले.

मा. अध्यक्ष यांनी असे सांगितले की, मॉनिटरिंग कमिटीच्या सूचना लक्षात घेता हे तातडीने करणे आवश्यक आहे. मंडळ संविधानिक असल्यामुळे मंडळास RFP डॉक्युमेंटनुसार ई-निविदा काढता येईल. तथापि, या RFP डॉक्युमेंटवर आय.टी विभागाचे अभिप्राय घेऊन त्यांचे परिक्षणानंतर ई-निविदा प्रसिध्द करणे योग्य राहील, असे ते म्हणाले.

RFP डॉक्युमेंटबाबत सविस्तर चर्चा होऊन या RFP डॉक्युमेंटवर आय.टी विभागाचे अभिप्राय घेऊन माहिती व तंत्रज्ञान विभागाने सूचविलेल्या बदलासह ई-निविदा प्रसिध्द करण्यात यावी, असे सर्वानुमते ठरले. तसेच RFP डॉक्युमेंटवर माहिती व तंत्रज्ञान विभागाचे अभिप्राय प्राप्त झाल्यानंतर RFP च्या अटी व शर्तीमध्ये आवश्यक बदल करण्याचे संपूर्ण अधिकार मा. अध्यक्ष व मा. कामगार आयुक्त यांना आहेत, असे सर्वानुमते ठरले.

विषय क्र. ४): इतर राज्यांच्या कल्याणकारी योजनांचा आढावा घेऊन महाराष्ट्र इमारत व इतर बांधकाम कामगार कल्याणकारी मंडळाच्या योजनांच्या लाभाच्या रक्कमेबाबत निर्णय घेणे.

सचिव यांनी याबाबत मागील बैठकीत सुचित केल्यानुसार इतर राज्यांच्या कल्याणकारी योजनांच्या लाभाच्या रकमेबाबत तुलनात्मक तक्ता मंडळासमोर सादर केला. सदर तक्त्याचे अवलोकन करुन आपल्या मंडळाच्या कल्याणकारी योजनांच्या लाभाच्या रकमेत वाढ करण्यात यावी असे मा.अध्याक्षांनी सर्व उपस्थितांना सांगीतले. याबाबत सविस्तर चर्चा होउन महाराष्ट्र इमारत व इतर बांधकाम कामगार कल्याणकारी मंडळाच्या कल्याणकारी योजनांच्या लाभाच्या रकमेत खालीलप्रमाणे वाढ करण्याबाबतचा ठराव सर्वानुमते मान्य करण्यात आला.

अ.क्र.	प्रचलित योजना	सुधारित योजना
१.	नोंदित लाभार्थी स्त्री बांधकाम कामगारास तसेच नोंदित पुरुष लाभार्थी बांधकाम कामगारांच्या पत्नीस नैसर्गिक प्रसुतीसाठी रु.१०,०००/ (रु. दहा हजार फक्त) व शस्त्रक्रियेद्वारे प्रसुतीसाठी रु. १५,०००/- (रु. पंधरा हजार फक्त) एवढे आर्थिक सहाय्य.	नोंदित लाभार्थी स्त्री बांधकाम कामगारास तसेच नोंदित पुरुष लाभार्थी बांधकाम कामगारांच्या पत्नीस नैसर्गिक प्रसुतीसाठी रु. १५,०००/- (रु. पंधरा **हजार फक्त)** व शस्त्रक्रियेद्वारे प्रसुतीसाठी रु. **२०,०००/- (रु. वीस हजार फक्त)** एवढे आर्थिक सहाय्य.
२.	नोंदित लाभार्थी बांधकाम कामगारांच्या प्रति शैक्षणिक	नोंदित लाभार्थी बांधकाम कामगारांच्या प्रति

	वर्षी शाळेतील किमान ७५% किंवा अधिक उपस्थिती असणा-या दोन पाल्यांस इयत्ता १ ली ते ७ वी साठी प्रतिवर्षी रु. १२००/- (रु. एक हजार दोनशे फक्त) किंवा इयत्ता ८ वी ते १० वी साठी प्रतिवर्षी रु. २४००/- (दोन हजार चारशे फक्त) एवढे शैक्षणिक आर्थिक सहाय्य.	शैक्षणिक वर्षी शाळेतील किमान ७५% किंवा अधिक उपस्थिती असणा-या दोन पाल्यांस इयत्ता १ ली ते ७ वी साठी प्रतिवर्षी **रु. २४००/- (रु. दोन हजार चारशे फक्त)** किंवा इयत्ता ८ वी ते १० वी साठी प्रतिवर्षी **रु. ४८००/- (चार हजार आठशे फक्त)** एवढे शैक्षणिक आर्थिक सहाय्य.
३.	नोंदित लाभार्थी कामगारांच्या दोन पाल्यांना इयत्ता १० वी व इयत्ता १२ वी मध्ये किमान ५० किंवा अधिक गुण प्राप्त झाल्यास रु. ५०००/- (रु. पाच हजार फक्त) एवढे प्रोत्साहानात्मक शैक्षणिक सहाय्य.	नोंदित लाभार्थी कामगारांच्या दोन पाल्यांना इयत्ता १० वी व इयत्ता १२ वी मध्ये किमान ५० किंवा अधिक गुण प्राप्त झाल्यास **रु. १०,०००/- (रु. दहा हजार फक्त)** एवढे प्रोत्साहानात्मक शैक्षणिक सहाय्य.
४.	नोंदित लाभार्थी कामगारांच्या दोन पाल्यांना इयत्ता ११ वी व इयत्ता १२ वी च्या शिक्षणासाठी प्रती शैक्षणिक वर्षी रु. ५०००/- (रु. पाच हजार फक्त) एवढे शैक्षणिक सहाय्य.	नोंदित लाभार्थी कामगारांच्या दोन पाल्यांना इयत्ता ११ वी व इयत्ता १२ वी च्या शिक्षणासाठी प्रती शैक्षणिक वर्षी **रु. १०,०००/- (रु. दहा हजार फक्त)** एवढे शैक्षणिक सहाय्य.
५.	नोंदित लाभार्थी कामगारांच्या दोन पाल्यांना अथवा पुरुष कामगाराच्या पत्नीस पदवीच्या प्रथम, द्वितीय व तृतीय वर्षाच्या प्रवेश, पुस्तके व शैक्षणिक सामुग्रीसाठी प्रतिवर्षी रु. १५,०००/- एवढे शैक्षणिक सहाय्य.	नोंदित लाभार्थी कामगारांच्या दोन पाल्यांना अथवा पुरुष कामगाराच्या पत्नीस पदवीच्या प्रथम, द्वितीय व तृतीय वर्षाच्या प्रवेश, पुस्तके व शैक्षणिक सामुग्रीसाठी प्रतिवर्षी **रु. २५,०००/- (रु. पंचवीस हजार फक्त)** एवढे शैक्षणिक सहाय्य.
६.	नोंदित लाभार्थी कामगारांच्या दोन पाल्यांना अथवा पुरुष कामगाराच्या पत्नीस शासनमान्य वैद्यकीय व अभियांत्रिकी महाविद्यालयात किंवा संस्थेत प्रवेशासाठी, पुस्तके व शैक्षणिक साहित्य खरेदी इत्यादीसाठी प्रती शैक्षणिक वर्षी रु. ३५०००/- (रु. पस्तीस हजार फक्त) एवढे शैक्षणिक अर्थसहाय्य.	नोंदित लाभार्थी कामगारांच्या दोन पाल्यांना अथवा पुरुष कामगाराच्या पत्नीस शासनमान्य वैद्यकीय व अभियांत्रिकी महाविद्यालयात किंवा संस्थेत प्रवेशासाठी, पुस्तके व शैक्षणिक साहित्य खरेदी इत्यादीसाठी प्रती शैक्षणिक वर्षी **रु. ५०,०००/- (रु. पन्नास हजार फक्त)** एवढे शैक्षणिक अर्थसहाय्य.
७.	नोंदित लाभार्थी कामगारांच्या दोन पाल्यांना, शासनास पदविकेमध्ये आणि पदव्युत्तर पदवीका मध्ये शिक्षण घेत असलेल्या पाल्यास प्रतिवर्षी रु. १०,०००/- (रु. दहा हजार फक्त) एवढे आर्थिक सहाय्य.	नोंदित लाभार्थी कामगारांच्या दोन पाल्यांना, शासनास पदविकेमध्ये आणि पदव्युत्तर पदवीका मध्ये शिक्षण घेत असलेल्या पाल्यास प्रतिवर्षी **रु. २५,०००/- (रु. पंचवीस हजार फक्त)** एवढे आर्थिक सहाय्य.
८.	एका मुलीच्या जन्मानंतर नोंदित लाभार्थी बांधकाम कामगार अथवा नोंदित लाभार्थी बांधकाम कामगारच्या त्याच्या पती/पत्नीने कुटुंब नियोजनाची शस्त्रक्रिया केल्यास एका मुलीच्या नावे १८ वर्षापर्यंत रु. २५,०००/- (रु. पंचवीस हजार फक्त) मुदत बंद ठेव.	एका मुलीच्या जन्मानंतर नोंदित लाभार्थी बांधकाम कामगार अथवा नोंदित लाभार्थी बांधकाम कामगारच्या त्याच्या पती/पत्नीने कुटुंब नियोजनाची शस्त्रक्रिया केल्यास एका मुलीच्या नावे १८ वर्षापर्यंत **रु. १,००,०००/- (रु. एक लाख फक्त)** मुदत बंद ठेव.
९.	नोंदित लाभार्थी कामगारास ७५ किंवा कायमचे अपंगत्व आल्यास त्यास रु. १,००,०००/- (रु. एक लाख रुपये) एवढे आर्थिक सहाय्य.	नोंदित लाभार्थी कामगारास ७५ किंवा काय... अपंगत्व आल्यास त्यास **रु. २,००,०००/-... लाख रूपये)** एवढे आर्थिक सहाय्य
१०.	नोंदित लाभार्थी कामगाराचा मृत्यू झाल्यास त्याच्या	नोंदित लाभार्थी कामगाराचा मृत

	नामनिर्देशित केलेल्या वारसास रु. ५,०००/- (रु. पाच हजार फक्त) एवढी रक्कम अत्यंविधीसाठी मदत.	नामनिर्देशित केलेल्या वारसास **रु. १०,०००/- (रू. दहा हजार फक्त)** एवढी रक्कम अत्यंविधीसाठी मदत.
११.	नोंदित लाभार्थी कामगाराचा मृत्यू झाल्यास त्याच्या विधवा पत्नी अथवा स्त्रीकामगाराचे विधुर पतीस प्रतिवर्षी रु. १२,०००/- (रु. बारा हजार फक्त) एवढे आर्थिक सहाय्य.	नोंदित लाभार्थी कामगाराचा मृत्यू झाल्यास त्याच्या विधवा पत्नी अथवा स्त्रीकामगाराचे विधुर पतीस प्रतिवर्षी **रु. २४,०००/- (रू. चौवीस हजार फक्त)** एवढे आर्थिक सहाय्य. (पाच वर्षापर्यंत)
१२.	नोंदित लाभार्थी बांधकाम कामगाराचा कामावर असताना मृत्यू झाल्यास त्याच्या कायदेशीर वारसास रु. २,००,०००/- (रु. दोन लाख) एवढे आर्थिक सहाय्य.	नोंदित लाभार्थी बांधकाम कामगाराचा कामावर असताना मृत्यू झाल्यास त्याच्या कायदेशीर वारसास **रु. ५,००,०००/- (रू. पाच लाख फक्त)** एवढे आर्थिक सहाय्य.
१३.	नोंदित लाभार्थी स्त्री बांधकाम कामगारास व नोंदित पुरुष लाभार्थी बांधकाम कामगारास तसेच कुटुंबातील सदस्यांस गंभीर रोग व गंभीर आजाराच्या उपचारार्थ रुपये २५,०००/- (रु. पंचवीस हजार फक्त) एवढे आर्थिक सहाय्य.	नोंदित लाभार्थी स्त्री बांधकाम कामगारास व नोंदित पुरुष लाभार्थी बांधकाम कामगारास तसेच कुटुंबातील सदस्यांस गंभीर रोग व गंभीर आजाराच्या उपचारार्थ **रु. १,००,०००/- (रु. एक लाख फक्त)** एवढे आर्थिक सहाय्य. (फक्त एकदा)
१४.	संगणकाचे शिक्षण (MS-CIT) घेत असलेल्या नोंदित लाभार्थी कामगारांच्या दोन पाल्यांना शुल्काची परीपुर्ती.	संगणकाचे शिक्षण (MS-CIT) घेत असलेल्या नोंदित लाभार्थी कामगारांच्या दोन पाल्यांना शुल्काची परीपुर्ती.
१५.	नोंदित लाभार्थी बांधकाम कामगाराच्या स्वत:च्या पहिल्या विवाहाच्या खर्चाच्या प्रतिपूर्तीसाठी रु. १०,०००/- (रु. दहा हजार फक्त) अनुदान.	नोंदित लाभार्थी बांधकाम कामगाराच्या स्वत:च्या पहिल्या विवाहाच्या खर्चाच्या प्रतिपूर्तीसाठी **रु. ५०,०००/- (रू. पन्नास हजार फक्त)** अनुदान.

विषय क्र. ५) : आयत्यावेळचे विषय.

१)मंडळाच्या उपकराच्या गुंतवणुकीबाबत –

याबाबत बोलताना मंडळाच्या सचिव यांनी मंडळांतर्गत जमा उपकराच्या रक्कमेच्या गुंतवणूकीचा तपशील मंडळासमोर सादर केला. गुंतवणूकीची मागील बैठक मा. अध्यक्षांनी सूचित केल्यानुसार दि. २२.१२.२०१५ रोजी पार पडल्याचे त्यांनी उपस्थितांच्या निदर्शनास आणून दिले. त्यामध्ये मंडळाकडे असलेल्या एकूण रू. ८०० रकमेपैकी रुपये ३०० कोटी इतकी रक्कम देना बँकेच्या माटुंगा शाखेत ७.५१% प्रतिवर्ष या दराने गुंतवण्यात आली असून रू. ५०० कोटी इतकी रक्कम सिंडीकेट बँकेच्या कुलाबा शाखेत ७.३१% प्रतिवर्ष या व्याजदराने एका वर्षासाठी गुंतवण्यात आली असल्याचे त्यांनी उपस्थितांच्या निदर्शनास आणून दिले. या गुंतवणूकीची नोंद मंडळाने घेतली

No. Z-20011/08/2021-BOCW
Government of India
Ministry of Labour and Employment
O/o DGLW
*****

Jaisalmer House, Mansingh Road
New Delhi, dated 22nd March, 2021

Order under Section 60 of BOCW Act, 1996

Subject : Use of Direct Benefit Transfer (DBT) for cash assistance and restriction on distribution of benefits in-kind to the registered BOCW workers by the State Building and Other Construction Workers' Welfare Board – reg.

Read : (1) Section 60 of the Building and Other Construction Workers (Regulation of Employment and Conditions of Service) Act, 1996. (BOCW Act, 1996)

(2) O.M.No.1-11-11/145/2015-DBT-Cab.(Pt.) dated 31st March, 2016 of DBT Mission, Cabinet Secretariat, Government of India

Whereas, the BOCW Act, 1996 aims at regulating the safety, health, welfare and other conditions of service of BOCW workers through the Welfare Boards in every State/UT, which are administered by the respective State/UT:

Whereas, Section 22(1) of the said Act comprehensively stipulates the functions of the Welfare Board as under:

a. Provide immediate assistance to a beneficiary in case of an accident;
b. Make payment of pension to the beneficiaries who have completed the age of sixty years;
c. Sanction loans and advances to a beneficiary for construction of a house not exceeding such amount and on such terms and conditions as may be prescribed;
d. Pay such amount in connection with premia for Group Insurance Scheme of the beneficiaries as it may deem fit;
e. Give such financial assistance for the education of children of the beneficiaries as may be prescribed;
f. Meet such medical expenses for treatment of major ailments of a beneficiary or, such dependent, as may be prescribed;
g. Make payment of maternity benefit to the female beneficiaries; and
h. Make provision and improvement of such other welfare measures and facilities as may be prescribed.

Whereas, several instructions have been issued by Ministry of Labour & Employment to State Governments/UTs and respective BOCW Welfare Board to take steps for utilization of the cess fund on account of the above mentioned activities only.

Whereas, Ministry of Labour & Employment has issued Model Welfare Schemes in compliance of the Hon'ble Supreme Court Order dated 19.03.2018 and 04.10.2018 which inter-alia provides detailed guidelines for expenditure of the cess fund on the welfare schemes of the

BOCW workers relating to their life and disability cover, health and maternity cover, education, housing, skill development, awareness programs and pension.

Where It has come to the notice of the Ministry that some State Welfare Boards are incurring expenditure on distribution of lantern, blankets, umbrellas, household items, tool-kits, utensils and similar other articles in-kind, leading to the apprehension of misuse/ leakage of cess fund.

Therefore, keeping in view the above position, following directions are issued to the State/ UT BOCW Welfare Boards under Section 60 of the BOCW Act, 1996:-

(i) The Social security and other coverages stipulated under Section 22(1)(a) to (g) will hold precedence over any other benefit being provided to the registered workers under Section 22 (1)(h) of the Act. After meeting these priority expenses as mentioned in Section 22(1)(a) to (g) of the Act, any balance of cess fund can be utilized by BOCW Boards for giving additional benefits as per mandates given under Section 22 (1)(h) of the Act. The BOCW Boards shall submit an annual Statement to DG, Labour Welfare by 30th April on the expenditure made on items under Section 22(1)(a) to (g) and the money remaining to be spent and actually spent on Section 22(1)(h).

(ii) Any monetary assistance under the welfare schemes are to be provided through Direct Benefit Transfer (DBT) only in the beneficiary's bank account.

(iii) No benefit is to be provided in-kind except in extra-ordinary circumstances such as natural calamities, epidemics, fire, accidents caused due to occupational hazard or similar other crisis, and with prior approval of the State Government and intimation to DG Labour Welfare, Govt Of India.

2. This issues with the approval of Hon'ble Minister of State (IC) for Labour & Employment.

(Rajender Singh Kaushik)
Under Secretary to the Government of India
Tele: 011-23385241
E-mail: Kaushik.rs06@nic.in

To,

The Chief Secretary/Administrators of all States/UTs
All Principal Secretary/Secretary/Commissioner of Labour
All Secretary, BOCW State Welfare Boards

Proforma for sending Annual Report by State/UT BOCW Welfare Boards to Director General, Labour Welfare, Ministry of Labour and Employment, Government of India, 26, Jaisalmer House, Mansingh Road, New Delhi-110011 regarding Expenditure of Cess Fund.

Financial Year	Opening Balance of Cess fund as on 1st April of the Financial Year(Rs)	Cess fund spent on items under Section - 22 (1) (a) to (g)	Details of items under column (c) on which the Cess fund spent	Cess fund spent on items under Section - 22 (1) (h)	Details of items under column (e) on which the Cess fund spent	Receipts in the form of Cess Collection, interest etc. during the year	Closing Balance of Cess fund as on 31st March of the Financial Year (Rs)
(a)	(b)	(c)	(d)	(e)	(f)	(g)	(h)

कामगार आयुक्त यांचे कार्यालय, मुंबई.

विषय : इमारत व इतर बांधकाम कामगार कल्याणकारी मंडळाच्या दि.२०.६.२०११ रोजी संपन्न झालेल्या द्वितीय बैठकीचे इतिवृत्त.

महाराष्ट्र राज्य इमारत व इतर बांधकाम कामगार कल्याणकारी मंडळाची द्वितीय बैठक दिनांक २०.०६.२०११ रोजी दुपारी १२.०० वाजता मा. कामगार आयुक्त, महाराष्ट्र राज्य, मुंबई यांच्या अध्यक्षतेखाली पार पडली. सदर सभेस खालील सदस्य उपस्थित होते.

१.	श्री. संजय देशमुख	:-	कामगार आयुक्त, महाराष्ट्र राज्य, मुंबई - अध्यक्ष
२.	श्री. अनिल दत्तात्रय ढवळे	:-	मालक प्रतिनिधी - सदस्य
३.	श्री. रमेश सोहनलाल सारडा	:-	मालक प्रतिनिधी - सदस्य
४.	श्री. शंकर गजानन भोईर	:-	मालक प्रतिनिधी - सदस्य
५.	श्री. संजय गोपाळ जाधव	:-	मालक प्रतिनिधी - सदस्य
६.	श्री. महेश मुद्दा	:-	मालक प्रतिनिधी - सदस्य
७.	श्री. वसंत गणपत सावंत	:-	कामगार प्रतिनिधी - सदस्य
८.	श्री. मुनवर शेख	:-	कामगार प्रतिनिधी - सदस्य
९.	श्री. राजेश फुले	:-	कामगार प्रतिनिधी - सदस्य
१०.	श्री. केदार काळे	:-	कामगार प्रतिनिधी - सदस्य
११.	श्री. प्रकाश मारोतराव देवतळे	:-	कामगार प्रतिनिधी - सदस्य

सर्वप्रथम सर्व उपस्थितांचे स्वागत करुन बैठकीस सुरुवात करण्यात आली. बैठकीत खालील विषयांवर चर्चा करण्यात आली.

१. **मागील बैठकीच्या इतिवृत्तास मंजूरी देणे :-**
दिनांक १८.०५.२०११ रोजी झालेल्या बैठकीचे इतिवृत्तांत वाचून दाखविण्यात आले. सदर इतिवृत्तांस सर्व सदस्यांनी मान्यता दिल्याने ते कायम करण्यात आले.

२. **सध्या बँक ऑफ इंडिया, मुंबई येथील खात्यात जमा असलेल्या रकमेची राष्ट्रीयीकृत बँकांमध्ये गुंतवणूक करणेबाबत.**
मंडळाकडे सुमारे रु. १६६ कोटी चालू खात्यामध्ये जमा आहेत. हे सर्व पैसे

मंडळाच्या कार्यालयीन कामकाजासाठी रु.५० लाखाची तरतूद करण्यास व ते यासाठी वापरण्यास मंडळाने मंजूरी दिली. मंडळाचा प्रशासकीय खर्च चालविण्यासाठी योजनांवरील खर्चाच्या ५% रक्कम प्रशासकीय खर्च म्हणून अनुज्ञेय आहे. प्रत्यक्ष योजना राबविण्यास काही कालावधी लागणार असल्याने दरम्यानच्या काळात मंडळाचे कामकाज करणे सुकर व्हावे म्हणून रु.५० लाख अग्रीम स्वरुपात देण्यात यावेत असे सदस्य सचीव यानी प्रस्तावीत केले व त्यास सर्वांनी मान्यता दिली.

७. **इमारत व इतर बांधकाम कामगारांना विविध कल्याणकारी योजनांचे लाभ देण्याबाबत विचारविनिमय करुन निर्णय घेणे :-**

अपघात १. लाभार्थी कामगारास अपघात झाल्यास त्यास तात्काळ सहाय्य म्हणून रु. १०,०००/- चा धनादेश हॉस्पीटलच्या नांवाने देण्यात यावा. तसेच चोलामंडलम, आय.सी.आय.सी.आय. लोम्बार्ड, एल.आय.सी. या कंपन्यांकडून माहिती मागवून ग्रुप इन्शुरन्स काढण्याबाबत सुचविण्यात आले.

निवृत्ती वेतन २. वयाची साठ वर्षे पूर्ण झालेल्या लाभार्थी कामगारास निवृत्ती वेतन देण्याबाबतचा मुद्दा सध्या स्थगित ठेवण्यात यावा व सदर बाबीचा पुढील बैठकीमध्ये विचार करण्यात यावा.

घर बांधकाम ३. घराच्या बांधकामाकरीता कर्ज वा अग्रिम मंजूर करणेबाबतच्या मुद्दयावर असे ठरले की, की लाभार्थी कामगारांची नोंदणी झाल्यापासून ०५ वर्षानंतर कामगारास रु. २,००,०००/- पर्यंतचे कर्ज मंजूर करण्यात यावे.

४. विमा योजनेचा हप्ता अदा करण्याबाबतच्या मुद्दयावर असे ठरले की, लाभार्थी कामगारांना राष्ट्रीय स्वास्थ्य विमा योजनेंतर्गत समाविष्ठ करुन घेण्यात यावे.

मुलांच्या शिक्षणाकरिता ५. लाभार्थी मुलांच्या शिक्षणाकरिता सहाय्य करण्याविषयीच्या मुद्दयाबाबत असे ठरले की,

अ) इयत्ता पहिली ते दहावी मधील विद्यार्थ्यांची शाळेत जर ७५%

हजेरी असेल तर त्यास महिनाकाठी रु. १०/- रोख देण्यात यावेत. परंतु, सदरची सवलत ही फक्त मुलीकरीता लागू राहिल.

ब) इयत्ता बारावी नंतर एफ.वाय., एस.वाय., व टी.वाय. च्या प्रवेश व पुस्तके इ.साहीत्यासाठी रु. १५,०००/- व वैद्यकिय व तांत्रिक शिक्षणाच्या प्रवेश व पुस्तके इ.साठी रु. ३५,०००/- सहाय्य देण्यात येईल. सदरची सवलत ही दोन मुलांपुरतीच मर्यादित राहिल. तसेच सदरची रक्कम ही प्रवेशाच्यावेळी रु. २,०००/- सहा महिन्यांनतर रु. ३,०००/- व वर्षअखेर रु. ५,०००/- विद्यार्थ्यांच्या बँक खात्यावर जमा करण्यात येईल.

६. मोठया आजारांच्या शुश्रुषेकरीता वैद्यकिय मदत देण्याबाबतच्या मुद्दयावर असा निर्णय झाला की, टी.बी., कॅन्सर अशा प्रकारच्या आजारांवर उपचार करण्याकरीता प्रत्येकी रु. १०,०००/- वैद्यकिय खर्चाची प्रतिपूर्ती करण्यात येईल. यामध्ये पुरुष कामगार असल्यास त्याचे आई-वडील, पत्नी व दोन मुले यांचा समावेश असेल. तसेच सदर मुलांचे वय वर्षे १८ खालील असावे. तसेच कामगाराचा मृत्यू झाल्यास तात्काळ सहाय्य म्हणून रु. ५,०००/- देण्यात येतील.

७. स्त्री लाभार्थी कामगारांना प्रस्तुती लाभ देण्याबाबत असे ठरले की, नॉर्मल डिलीव्हरी झाल्यास रु. ५,०००/- व सिझरींग झाल्यास रु. १०,०००/- इतक्या रकमेची मदत करण्यात येईल. तसेच सदरची सवलत फक्त दोन मुलांकरीता लागू राहिल.

८. अन्य कल्याणकारी योजनांकरिता तरतूद करणे व त्यात सुधारणा करण्याकरिता तरतूद करणयाबाबतच्या मुद्दयावर असे ठरले की, लाभार्थी कामगारांच्या मुलांकरीता वसतीगृह बांधण्यात यावे. त्याकरीता जागा विकत घेऊन १०० मुलांकरीता एक अशा प्रकारे वसतीगृह बांधण्यात यावे. तसेच याबाबत परिपूर्ण अभ्यास करुन पुढील बैठकीमध्ये या विषयावर चर्चा करण्यात यावी.

मा. अध्यक्षांच्या संमतीने आयत्यावेळचे विषय :-

८.

कामगार आयुक्त
महाराष्ट्र शासन, मुंबई.
(रचना व कार्यपद्धती शाखा)
अतितात्काळ
3 MAR 2021
आवक क्रमांक ३८८
कार्यासन क्रमांक BOC

महाराष्ट्र शासन

क्र.इवांका-२०१६/प्र.क्र. ८२/काम-७
उद्योग, ऊर्जा व कामगार विभाग,
मादाम कामा मार्ग, हुतात्मा राजगुरु चौक,
मंत्रालय, मुंबई- ४०० ०३२.
दिनांक : ०१ मार्च, २०२१.

प्रति,

सचिव तथा मुख्य कार्यकारी अधिकारी,
महाराष्ट्र इमारत व इतर बांधकाम कामगार कल्याणकारी मंडळ,
वांद्रे (पूर्व), मुंबई - ४०००५१

महाराष्ट्र इमारत व इतर बांधकाम कामगार कल्याणकारी मंडळ, मुंबई
आवक क्र. 1089
दि. 15 MAR 2021
आवक लिपिक स्वाक्षरी

विषय :- बांधकाम कामगाराच्या पहिल्या दोन अपत्याच्या शिक्षणाकरीता अर्थसहाय्य देणे, पदव्युत्तर शिक्षणासाठी अर्थसहाय्य व गंभीर आजारामध्ये सर्व कर्करोगाचा समावेश करणेस मान्यता देणेबाबत.

संदर्भ :- १. शासनाचे समक्रमांक दिनांक १६.०६.२०१६ रोजीचे पत्र.
२.महाराष्ट्र इमारत व इतर बांधकाम कामगार कल्याणकारी मंडळ, मुंबई यांचे पत्र क्र. इवइबांकाकमं/५२ बैठक-विषय क्र.०३/१५६/मे/२०१९, दिनांक २७.०९.२०१९.

महोदय,

उपरोक्त विषयावरील संदर्भाधीन पत्र कृपया पहावे.

२. महाराष्ट्र इमारत व इतर बांधकाम कामगार कल्याणकारी मंडळांने दिनांक ०४.०९.२०१९ रोजीच्या ५३ व्या बैठकीत नोंदित सक्रिय (जिवीत) बांधकाम कामगारांच्या पाल्यास पदव्युत्तर पदवी या पाठयक्रमाचा समावेश करण्यास आणि त्यासाठी प्रतिवर्षी रु. २५,०००/- अर्थसहाय्य देण्याच्या ठरावास शासन मान्यता प्रदान करण्यात येत आहे.

३. महाराष्ट्र इमारत व इतर बांधकाम कामगार कल्याणकारी मंडळांने मंजूर केलेल्या सर्व शैक्षणिक अर्थसहाय्य योजनेचा लाभ पहिल्या दोन पाल्यांस देण्याच्या ठरावास शासन मान्यता प्रदान करण्यात येत आहे.

आपला,

(श. मा. साठे)
सह सचिव, महाराष्ट्र शासन.

प्रत :
कामगार आयुक्त यांना माहितीस्तव अग्रेषित.

C:\Labs Correspondance\BOCW\CR\CR.८२.२०१६ [illegible]

महाराष्ट्र शासन

क्रमांक: इबांका-२०१६/१६८/प्र.क्र.८२/काम-७
उद्योग उर्जा व कामगार विभाग,
मादामा कामा रोड, हुतात्मा राजगुरु चौक,
मंत्रालय, मुंबई ४०० ०३२
दिनांक : १६ जून, २०१६.

प्रति,

कामगार आयुक्त,
कामगार आयुक्त यांचे कार्यालय,
कामगार भवन, ई-ब्लॉक, सी-२०,
बांद्रा-कुर्ला कॉम्प्लेक्स, बांद्रा (पूर्व)
मुंबई- ४०० ०५१.

विषय: इमारत व इतर बांधकाम कामगार कल्याणकारी मंडळाच्या योजनांच्या लाभाच्या रकमेत वाढ करण्याबाबत.

संदर्भ: (१) सहायक कामगार अधिकारी तथा सचिव महाराष्ट्र इमारत व इतर बांधकाम कामगार कल्याणकारी मंडळ, मुंबई यांचे पत्र क्र.जा.क्र.मइवइबाकमं/ठराव-चर्चा/२०१५/३७०, दिनांक ४.२.२०१६.

(२)कामगार आयुक्त यांचे पत्र क्र.का.आ./मइवइबांकम्र/२०१६/११८४, दिनांक २७.५.२०१६.

महोदय,

महाराष्ट्र इमारत व इतर बांधकाम कामगार कल्याणकारी मंडळाच्या दिनांक १८.१.२०१६ रोजीच्या बैठकीत, मंडळाच्या अस्तित्वात असलेल्या योजनांच्या लाभाच्या रक्कमेत वाढ करण्याबाबतचा ठराव संमत करण्यात आला होता. त्यानुसार मंडळाच्या विविध योजनांच्या लाभाच्या रक्कमेत वाढ करण्याबाबत मंडळाने शासन मान्यतेकरिता पाठविलेल्या प्रस्तावास अनुसरुन मंडळाकडील नोंदीत पात्र बांधकाम कामगारांकरिता असलेल्या खालील योजना सुधारित स्वरुपात राबविण्यास शासन मान्यता देण्यात येत आहे.

१) नोंदीत लाभार्थी स्त्री बांधकाम कामगारास तसेच नोंदीत पुरुष लाभार्थी बांधकाम कामगारांच्या पत्नीस दोन जिवित अपत्यांपर्यंत नैसर्गीक प्रसुतीसाठी रु.१५,०००/- व शस्त्रक्रियेद्वारे प्रसुतीसाठी रु.२०,०००/- आर्थिक सहाय्य.

२) नोंदीत लाभार्थी बांधकाम कामगारांच्या प्रती शैक्षणीक वर्षी शाळेतील किमान ७५% किंवा अधिक उपस्थिती असणाऱ्या दोन पाल्यांस इयत्ता १ ली ते ७ वी साठी प्रतिवर्षी रु.२५००/- आणि ८ वी ते १० वी साठी प्रतिवर्षी रु.५०००/- एवढे शैक्षणिक आर्थिक सहाय्य.

३) नोंदीत लाभार्थी बांधकाम कामगारांच्या दोन पाल्यांना इयत्ता १० वी व इयत्ता १२ मध्ये किमान ५० टक्के किंवा अधिक गुण प्राप्त झाल्यास रु.१०,०००/- एवढे प्रोत्साहनात्मक शैक्षणिक सहाय्य.

४) नोंदीत लाभार्थी बांधकाम कामगारांच्या दोन पाल्यांना इयत्ता ११ वी व इयत्ता १२ वी च्या शिक्षणासाठी प्रती शैक्षणिक वर्षी रु.१०,०००/- एवढे शैक्षणिक सहाय्य.

५) नोंदीत लाभार्थी बांधकाम कामगारांच्या दोन पाल्यांना अथवा पुरुष कामगाराच्या पत्नीस पदवीच्या प्रथम, द्वितीय व तृतीय वर्षाच्या प्रवेश, पुस्तके व शैक्षणिक सामुग्रीसाठी प्रतिवर्षी रु.२०,०००/- एवढे शैक्षणिक सहाय्य.

६) नोंदीत लाभार्थी बांधकाम कामगारांच्या दोन पाल्यांना अथवा पुरुष कामगाराच्या पत्नीस शासनमान्य वैद्यकीय व अभियांत्रिकी महाविद्यालयात किंवा संस्थेत प्रवेशासाठी, पुस्तके व शैक्षणिक साहित्य खरेदी इत्यादीसाठी- प्रती शैक्षणीक वर्षी वैद्यकीय पदवी अभ्यासक्रमाकरिता रु.१,००,०००/- व अभियांत्रिकी पदवी अभ्यासक्रमाकरिता रु.६०,०००/- इतके शैक्षणिक अर्थसहाय्य.

७) नोंदीत लाभार्थी बांधकाम कामगारांच्या दोन पाल्यांना पदविका शिक्षण घेत असलेल्या पाल्यास प्रती शैक्षणिक वर्षी रु.२०,०००/- आणि पदव्युत्तर पदवीका मध्ये शिक्षण घेत असलेल्या पाल्यास प्रती शैक्षणिक वर्षी रु.२५,०००/- एवढे आर्थिक सहाय्य.

८) एका मुलीच्या जन्मानंतर नोंदीत लाभार्थी बांधकाम कामगार अथवा नोंदीत लाभार्थी बांधकाम कामगाराच्या पती/ पत्नीने कुटुंब नियोजनाची शस्त्रक्रिया केल्यास एका मुलीच्या नावे १८ वर्षापर्यंत रु.१,००,०००/- मुदत बंद ठेव.

९) नोंदीत लाभार्थी बांधकाम कामगारास ७५ टक्के किंवा कायमचे अपंगत्व आल्यास त्यास रु.२,००,०००/- एवढे आर्थिक सहाय्य. तथापि, नोंदीत बांधकाम कामगाराचे विमा संरक्षण असल्यास, विमा रक्कमेची प्रतिपुर्ती अथवा रु.२,००,००० आर्थिक सहाय्य यापैकी कोणताही एकच लाभ अनुज्ञेय राहील.

१०) नोंदीत लाभार्थी बांधकाम कामगाराचा मृत्यु झाल्यास त्याच्या नामनिर्देशित केलेल्या वारसास रु.१०,०००/- एवढी रक्कम अंत्यविधीसाठी मदत.

११) नोंदीत लाभार्थी बांधकाम कामगाराचा मृत्यु झाल्यास त्याच्या विधवा पत्नी अथवा स्त्री कामगारांच्या विधुर पतीस प्रतिवर्षी रु.२४,०००/- एवढे आर्थिक सहाय्य (पाच वर्षापर्यंत) .

१२) नोंदीत लाभार्थी बांधकाम कामगाराचा कामावर असताना मृत्यू झाल्यास त्याच्या कायदेशीर वारसास रु.५,००,०००/- एवढे आर्थिक सहाय्य.

१३) नोंदीत लाभार्थी स्त्री बांधकाम कामगारास व नोंदीत पुरुष लाभार्थी बांधकाम कामगारास तसेच कुटुंबातील सदस्यांस गंभीर रोग / आजाराच्या उपचारार्थ रुपये १,००,०००/- एवढे आर्थिक सहाय्य **(एका सदस्यास केवळ एकदाच आणि कुटुंबातील दोन सदस्यांपर्यंत मर्यादित)**. तथापि, आरोग्य विमा योजना लागू नसल्यासच सदर योजनेचा लाभ देण्यात यावा.

१४) संगणकाचे शिक्षण (MS-CIT) घेत असलेल्या नोंदीत लाभार्थी कामगारांच्या दोन पाल्यांना शुल्काची प्रतिपूर्ती. तथापि, MS-CIT उत्तीर्ण झाल्याचे प्रमाणपत्र सादर केल्यास सदर शुल्काची प्रतिपूर्ती करण्यात यावी.

१५) नोंदीत लाभार्थी बांधकाम कामगारांच्या स्वत:च्या पहिल्या विवाहाच्या खर्चाच्या प्रतिपूर्तीसाठी रु.३०,०००/- अनुदान.

२. सदर योजनांच्या अंमलबजावणीत कोणतीही अनियमितता होणार नाही, याची दक्षता घ्यावी. त्याकरिता मंडळाने विशिष्ट कार्यप्रणाली निश्चित करुन व संगणक नोंद प्रक्रियेचा अवलंब करुन योजनांची प्रभावी व परिणामकारक अंमलबजावणीकरावी. तसेच अद्ययावत अभिलेख ठेवावेत. त्याचप्रमाणे सदरहू योजनांच्या अंमलबजावणीचा त्रैमासिक अहवाल शासनास स्वतंत्रपणे/नियममितपणे सादर करावा.

आपला,

(प्रशांत पु. राठोड)
कक्ष अधिकारी, महाराष्ट्र शासन.

प्रत,

(१) सहायक कामगार आयुक्त तथा सचिव इमारत व इतर बांधकाम कामगार कल्याणकारी मंडळ, कामगार आयुक्त कार्यालय, कामगार भवन, बांद्रा-कुर्ला संकुल, बांद्रा (पूर्व), मुंबई-५१ यांना माहिती तथा आवश्यक कार्यवाहीस्तव.

(२) निवडनस्ती (कामगार-७)

महाराष्ट्र इमारत व इतर बांधकाम कामगार कल्याण मंडळ.

विषय : इमारत व इतर बांधकाम कामगार कल्याणकारी मंडळाच्या दिनांक ११.१०.२०११ रोजी संपन्न झालेल्या बैठकीचे इतिवृत्तांत.

दिनांक ११.१०.२०११ रोजी दुपारी १०.०० वाजता मा. कामगार आयुक्त, महाराष्ट्र राज्य, मुंबई यांच्या अध्यक्षतेखाली महाराष्ट्र राज्य इमारत व इतर बांधकाम कामगार कल्याणकारी मंडळाची बैठक पार पडली. सदर बैठकीस खालील सदस्य उपस्थित होते.

१. श्री. संजय देशमुख :- कामगार आयुक्त तथा अध्यक्ष, महाराष्ट्र इमारत व इतर बांधकाम कामगार कल्याण मंडळ, महाराष्ट्र राज्य, मुंबई.
२. श्री. आर.व्ही. कुळकर्णी :- कामगार उप आयुक्त तथा मुख्याधिकारी, मुंबई.
३. श्री. एस.आर. कदम :- सहाय्यक कामगार आयुक्त, मुंबई.
४. श्री. अनिल दत्तात्रय ढवळे :- मालक प्रतिनिधी
५. श्री. शंकर गजानन भोईर :- मालक प्रतिनिधी
६. श्री. संजय गोपाळ जाधव :- मालक प्रतिनिधी
७. श्री. राजेश फुले :- कामगार प्रतिनिधी
८. श्री. मुन्वर शेख :- कामगार प्रतिनिधी
९. श्री. वसंत गणपत सावंत : कामगार प्रतिनिधी
१०. श्री. प्रकाश देवतळे :- कामगार प्रतिनिधी

सर्वप्रथम सर्व उपस्थित सदस्यांचे स्वागत करुन बैठकीस सुरुवात करण्यात आली.

१. **मागील बैठकीच्या इतिवृत्तांतास मंजूरी देणे :-**

प्रथमतः श्री. कुलकर्णी, कामगार उप आयुक्त यांनी दिनांक १०.०८.२०११ रोजीच्या बैठकीचे इतिवृत्त वाचून दाखविले. त्यात श्री. फुले यांनी असे नमूद केले की, मागील इतिवृत्ताच्या मुद्दा क्र. ४ (१) मध्ये लाभार्थी कामगार हा किमान एक वर्षे मंडळाचा नोंदणीकृत सभासद असेल तरच त्याला सदर योजनेचा लाभ देता येईल, असा उल्लेख केला आहे. त्यावर श्री. फुले, सदस्य यांनी सदरचा कालावधी ०६ महिने असावा अशी चर्चा होऊन निश्चित केल्यावरही एक वर्ष नमूद केले आहे, असे निदर्शनास आणले. त्यावर याची नोंद घेऊन ०६ महिने अशी दुरुस्ती करण्यात येईल, असे अध्यक्ष यांनी सांगितले . त्यास सर्व सदस्यांनी सहमती दिली.

अनुषंगिक खर्च देण्याबाबत सविस्तर निगमाची कार्यिण्यात यावी

सूचक - श्री राजेश फुले, सदस्य

अनुमोदक - श्री संजय गोपाळ जाधव, सदस्य

ठराव सर्वानुमते मंजूर

८. रोख बक्षिस :- ज्या कामगारांच्या पाल्यांना इयत्ता १०वी अथवा १२ वी मध्ये ७५% किंवा त्यापेक्षा जास्त गुण प्राप्त झाले आहेत, अशा पाल्यांना एकरकमी रु. ५,०००/- प्रोत्साहन निधी म्हणून देण्यात यावेत.

ठराव क्र. ०९ :- ठराव करण्यात येतो की, इयत्ता १० वी व १२ वी मध्ये ७५% गुणांच्या वर गुण प्राप्त करणाऱ्या बांधकाम कामगाराच्या पाल्यास रु. ५०००/- प्रोत्साहन निधी देण्यात यावा.

सूचक :- श्री. शंकर गजानन भोईर, सदस्य

अनुमोदक :- श्री. राजेश फुले, सदस्य

ठराव सर्वानुमते मंजूर.

९. **व्यावसायिक अभ्यासक्रमाच्या प्रवेश परिक्षेकरीता शिकवणीसाठी आर्थिक सहाय्य** :- ज्या कामगारांच्या पाल्यांना इयत्ता १२वी नंतर वैद्यकिय अथवा तांत्रिक शिक्षणासाठी प्रवेश प्राप्त झाला असेल अशा पाल्यांना त्यांच्या शिक्षणाच्या कालावधीमध्ये दरवर्षी रु. ५,०००/- पर्यंत विशेष आर्थिक सहाय्य देण्यात यावे. ही सवलत देत असताना संबंधित विद्यार्थ्यास १२वी मध्ये किमान ५०% गुण असले पाहिजेत. या योजनेचे इतर निकष पुढील बैठकीत सादर करण्यात यावे, असे श्री. अनिल दत्तात्रय ढवळे यांनी सुचविले.

ठराव क्र. १० :- ठराव करण्यात येतो की, इयत्ता १२ वी नंतर वैद्यकीय अथवा तांत्रिक शिक्षणासाठी प्रवेश प्राप्त झाला असल्यास बांधकाम कामगाराच्या पाल्यांना दरवर्षी रु.५०००/- विशेष आर्थिक मदत देण्यात यावे. अशा विद्यार्थ्यास इयत्ता १२ वी मध्ये किमान ५०% गुण असणे आवश्यक आहे.

सूचक :- श्री. अनिल दत्तात्रय ढवळे

अनुमोदक :- श्री. प्रकाश देवतळे

महाराष्ट्र इमारत व इतर बांधकाम कामगार कल्याण मंडळ.

विषय : इमारत व इतर बांधकाम कामगार कल्याणकारी मंडळाच्या दिनांक ११.१०.२०११ रोजी संपन्न झालेल्या बैठकीचे इतिवृत्तांत.

दिनांक ११.१०.२०११ रोजी दुपारी १०.०० वाजता मा. कामगार आयुक्त, महाराष्ट्र राज्य, मुंबई यांच्या अध्यक्षतेखाली महाराष्ट्र राज्य इमारत व इतर बांधकाम कामगार कल्याणकारी मंडळाची बैठक पार पडली. सदर बैठकीस खालील सदस्य उपस्थित होते.

१. श्री. संजय देशमुख :- कामगार आयुक्त तथा अध्यक्ष, महाराष्ट्र इमारत व इतर बांधकाम कामगार कल्याण मंडळ, महाराष्ट्र राज्य, मुंबई.
२. श्री. आर.व्ही. कुळकर्णी :- कामगार उप आयुक्त तथा मुख्याधिकारी, मुंबई.
३. श्री. एस.आर. कदम :- सहाय्यक कामगार आयुक्त, मुंबई.
४. श्री. अनिल दत्तात्रय ढवळे :- मालक प्रतिनिधी
५. श्री. शंकर गजानन भोईर :- मालक प्रतिनिधी
६. श्री. संजय गोपाळ जाधव :- मालक प्रतिनिधी
७. श्री. राजेश फुले :- कामगार प्रतिनिधी
८. श्री. मुन्वर शेख :- कामगार प्रतिनिधी
९. श्री. वसंत गणपत सावंत : कामगार प्रतिनिधी
१०. श्री. प्रकाश देवतळे :- कामगार प्रतिनिधी

सर्वप्रथम सर्व उपस्थित सदस्यांचे स्वागत करुन बैठकीस सुरुवात करण्यात आली.

१. **मागील बैठकीच्या इतिवृत्तांतास मंजूरी देणे :-**

प्रथमतः श्री. कुलकर्णी, कामगार उप आयुक्त यांनी दिनांक १०.०८.२०११ रोजीच्या बैठकीचे इतिवृत्त वाचून दाखविले. त्यात श्री. फुले यांनी असे नमूद केले की, मागील इतिवृत्ताच्या मुद्दा क्र. ४ (१) मध्ये लाभार्थी कामगार हा किमान एक वर्षे मंडळाचा नोंदणीकृत सभासद असेल तरच त्याला सदर योजनेचा लाभ देता येईल, असा उल्लेख केला आहे. त्यावर श्री. फुले, सदस्य यांनी सदरचा कालावधी ०६ महिने असावा अशी चर्चा होऊन निश्चित केल्यावरही एक वर्ष नमूद केले आहे, असे निदर्शनास आणले. त्यावर याची नोंद घेऊन ०६ महिने अशी दुरुस्ती करण्यात येईल, असे अध्यक्ष यांनी सांगितले . त्यास सर्व सदस्यांनी सहमती दिली.

ठराव क्र. ०६ :- ठराव करण्यात येतो की, बांधकाम कामगाराचा अपघाती किंवा नैसर्गिक मृत्यू झाल्यास त्याच्या कुटुंबियांना (पती/पत्नी) यास रु. १०००/- मासिक सहाय्य सांत्वन निधी मृत्यू दिनांकापासून ५ वर्षे देण्यात यावा.

सूचक :- श्री. अनिल दत्तात्रय ढवळे, सदस्य

अनुमोदक :- श्री. मुन्चर शेख, सदस्य

ठराव सर्वानुमते मंजूर.

६. **कायमचे अपंगत्व आल्यास आर्थिक सहाय्य** :- एखाद्या कामगारास तो बांधकामावर असताना किंवा नसताना अपघात किंवा इतर कारणामुळे कायमचे अपंगत्व आल्यास व ते ७५% पेक्षा जास्त असल्यास त्यास रु. १,००,०००/- निधी देण्यात यावा. कामगार बांधकामाच्या कामावर असताना अपघात होऊन कायमचे अपंगत्व आले तर Workmen Compensation Act अन्वये नुकसान भरपाई मिळण्याची तरतूद आहे, असे असले तरीही हा निधी त्यांना देण्यात यावा, असे श्री. शंकर गजानन भोईर यांनी सुचविले व त्यास सर्वांनी दुजोरा दिला.

ठराव क्र. ०७ :- ठराव करण्यात येतो की, नोंदीत लाभार्थीस बांधकामावर असताना किंवा नसताना अथवा इतर कारणाने कायमचे अपंगत्व आल्यास व ते अपंगत्व ७५% पेक्षा जास्त असल्यास त्यास रु.१,००,०००/- निधी देण्यात यावा.

सूचक :- श्री. प्रकाश देवतळे, सदस्य

अनुमोदक :- श्री. संजय गोपाळ जाधव

ठराव सर्वानुमते मंजूर.

७. **असाध्य रोगांकरीता सहाय्य** :- एखाद्या कामगारास असाध्य रोग अथवा तातडीचा आजार उद्भवल्यास सदरहू आजारांसाठी कामगारास विमा योजनेच्या माध्यमातून लाभ मिळत असला तरीही त्याच्या कुटुंबियांना त्याच्या उपचारासाठी इस्पितळात राहण्यासाठीचा अनुषंगिक खर्च इत्यादी रकमेची आवश्यकता भासते. तथापि, यासंबंधी सविस्तर नियम तयार करण्यात येऊन ते पुढील सभेत सादर करण्यात यावेत.

ठराव क्र. ०८ :- ठराव करण्यात येतो की, बांधकाम कामगारास असाध्य रोग अथवा तातडीचा आजार उद्भवल्यास उपचारासाठी दवाखान्यात भरती होण्यासाठी येणारा

ठराव सर्वानुमते मंजूर.

१०. **प्रसुती लाभ** :- महिला कामगारांना अथव पुरुष कामगाराच्या पत्नीला प्रसुतीसाठी निधी देण्यात यावा, जेणेकरुन सदरहू प्रसुती ही योग्य सोई-सुविधा उपलब्ध असलेल्या हॉस्पीटलमध्ये करता येईल व मातेच्या जीवितास धोका रहाणार नाही, म्हणून असे लाभ देणे आवश्यक आहे, असे म्हणणे श्री. शंकर गजानन भोईर यांनी मांडले. त्यावर श्री. राजेश फुले यांनी नैसर्गिक प्रसुतीकरीता रु. ५,०००/- व शस्त्रक्रिया केल्यास रु. १०,०००/- आर्थिक सहाय्य देण्यात यावे व हे जास्तीत जास्त दोन प्रसुतीच्यावेळी देय ठरतील असे सुचविले. त्यास सर्वांनी सहमती दर्शविली.

बांधकाम कामगाराने एका मुलीनंतर कुटुंब नियोजनाची शस्त्रक्रिया केल्यास संबंधित मुलीच्या नावे रु. २५,०००/- विशेष सहाय्य देण्यात यावे व ते १८ वर्षांच्या मुदतीकरीता राष्ट्रीयीकृत बँकेमध्ये गुंतविण्यात यावेत. तसेच सदरहू मुलगी सज्ञान झाल्यावर तिला व्याजासह ही रक्कम देण्यात यावी.

ठराव क्र. ११ :- ठराव करण्यात येतो की, बांधकाम कामगार महिला अथवा पुरुष कामगाराच्या पत्नीला प्रसुतीकरिता रु. ५०००/- व शस्त्रक्रिया झाल्यास रु. १०,०००/- आर्थिक सहाय्य देणे व एका मुलीवर कुटूंब नियोजनाची शस्त्रक्रिया केल्यास अशा मुलीच्या नावे रु. २५,०००/- त्या मुलीच्या वयाची १८ वर्षे पूर्ण होईपर्यंत मुदत ठेव ठेवण्यात यावी.

सूचक :- श्री. राजेश फुले, सदस्य

अनुमोदक :- श्री. अनिल दत्तात्रय ढवळे, सदस्य

ठराव सर्वानुमते मंजूर.

खालील मुद्दयांवर पुढील बैठकीत चर्चा करण्याचे ठरले.

११. गृहकर्जे

१२. पेन्शन योजना

१३. अंत्यविधी सहाय्य

१४. अपघाती मृत्यूकरीता भरपाई

१५. कामगारांच्या पाल्यांच्या शिक्षणाकरीता आर्थिक सहाय्य

महाराष्ट्र इमारत व इतर बांधकाम कामगार कल्याणकारी मंडळ, मुंबई.
कार्यासन 30.

इतिवृत्तांत:-

विषय- महाराष्ट्र इमारत व इतर बांधकाम कामगार कल्याणकारी मंडळाच्या दिनांक 22 ऑगस्ट, 2012 रोजी संपन्न झालेल्या 12 व्या बैठकीचे इतिवृत्तांत.

दिनांक 22 ऑगस्ट, 2012 रोजी दुपारी 2.00 वाजता महाराष्ट्र इमारत व इतर बांधकाम कामगार कल्याणकारी मंडळाची 12 वी बैठक कामगार आयुक्त कार्यालयाच्या समिती सभागृह येथे पार पडली. सदर बैठकीस खालील सदस्य उपस्थित होते.

1	श्री मधुकर बी गायकवाड	:	मा.कामगार आयुक्त,महाराष्ट्र राज्य,मुंबई तथा अध्यक्ष
2	श्री. सी.बी.पाटील	:	सार्वजनिक बांधकाम विभाग, मंत्रालय, मुंबई
3	श्री. अनिल दत्तात्रय ढवळे		मालक प्रतिनिधी
4	श्री. रमेश सो. सारडा		मालक प्रतिनिधी
5	श्री. केदार काळे		मालक प्रतिनिधी
6	श्री प्रकाश देवतळे	:	मालक प्रतिनिधी
7	श्री वसंत गणपत सावंत	:	कामगार प्रतिनिधी
8	श्री मुनवर शेख	:	कामगार प्रतिनिधी
9	श्री राजेश फुले	:	कामगार प्रतिनिधी
10	श्री दादाराव डोंगरे	:	कामगार प्रतिनिधी
11	श्रीमती राधिका गायकवाड	:	कामगार प्रतिनिधी
12	श्री र. वि. कुलकर्णी		कामगार उप आयुक्त तथा सचिव
13	श्री सु.मा. कदम		सहायक कामगार आयुक्त, मुंबई

सर्व प्रथम अध्यक्षांनी उपस्थितांचे स्वागत करून बैठकीस सुरूवात केली.

कामगार आयुक्त तथा अध्यक्ष तसेच कामगार प्रतिनिधी श्री फुले, डोंगरे व श्री शेख तसेच मालक प्रतिनिधी श्री सारडा, ढवळे व श्री मुद्दा हे अभ्यास गटात राहतील

जिल्ह्याच्या ठिकाणी 400, कोकण विभागात 500 व मुंबईमध्ये 1000 घरे बांधण्यात यावीत. असे सूचविले गेले. मा. अध्यक्षांनी कामगाराचे महाराष्टातील वास्तव्य 15 वर्ष असावे, तो नोंदीत कामगार असावा व नोंदणी चालू असावी व त्याचे वय 18 ते 60 पर्यंत असावे, असे निकष सूचविले. सदर योजना दोन महिन्यात चालू जावे असे श्री. फुले यांनी सूचविले. उपरोक्त उल्लेखित गटाची बैठक लवकरच घेतली जावून त्यात निकष व कार्यपध्दती बाबत प्रस्ताव केला जाईल, असे ठरले.

ठराव– नोंदीत बांधकाम कामगारांसाठी घरकुल योजना राबविली जाण्याचे एकमताने ठरले.

विषय कमांक 4 बांधकाम कामगारांच्या अपघातीपोटी रू 2 लाखाचे अर्थसहाय मंजूर करणे.

वरील बाबत सांगोपांग चर्चा झाली. सदरील मदत नैसर्गिक मृत्यूपोटीही देण्याचे श्री सावंत यांनी सूचविले. यावर श्री ढवळे यांनी केवळ अपघाती मृत्यू झाल्यास ही मदत देण्यात यावी, असे सूचविले. जे सर्वानुमते मान्य करण्यात आले.

ठराव– नोंदीत बांधकाम कामगारांच्या अपघाती मृत्यूपोटी पती अथवा पत्नी अथवा कायदेशीर वारसास रू 2 लाखाचे अर्थ सहाय देण्याचे एकमताने ठरावाद्वारे मंजूर करण्यात आले.

विषय कमांक 5– बांधकाम कामगारांचे नोंदणी अभियान राबविण्यासाठी विभागीय कार्यालयांना प्रत्येकी रू 5 लाख देणे व त्यासाठी विभागीय कार्यालयांना राष्टीयकृत बँकेत खाते उघडयाचे परवानगी देणे.

सदरील बाबत चर्चा होवून विभागीय कार्यालयांना प्रत्येकी रू 3 लाखा ऐवजी रू 5 लाख देण्याचे ठरले. ही रक्कम खालील प्रमाणे खर्च केले जावी

अ. कामगार मेळावे व जाणीव जागृती मोहिम.

ब. लहान प्रमाणातील जाहिराती, उदा. पत्रके, लिफलेट इत्यादी.

क. दूरवरच्या कामावरील क्षेत्रिय भेटी.

महाराष्ट्र राज्य इमारत व इतर बांधकाम कामगार कल्याणकारी मंडळ, मुंबई

विषय :- महाराष्ट्र राज्य इमारत व इतर बांधकाम कामगार कल्याणकारी मंडळाच्या दिनांक ०८.०७.२०१३ रोजी सकाळी ११.४५ वाजता संपन्न झालेल्या बैठकीचा इतिवृत्तांत.

दिनांक ०८.०७.२०१३ रोजी सकाळी ११.४५ वाजता मा. कामगार आयुक्त तथा अध्यक्ष, महाराष्ट्र इमारत व इतर बांधकाम कामगार कल्याणकारी मंडळ, मुंबई यांच्या अध्यक्षतेखाली महाराष्ट्र राज्य इमारत व इतर बांधकाम कामगार कल्याणकारी मंडळाची बैठक संपन्न झाली. सदर बैठकीस खालील मान्यवर उपिस्थत होते.

१.	श्री मधुकर गायकवाड	:	मा. कामगार आयुक्त,महाराष्ट्र राज्य, मुंबई तथा अध्यक्ष
२.	श्री बाळासाहेब कोळसे, सहसचिव (कामगार विभाग, मंत्रालय),मुंबई	:	शासकीय सदस्य
३.	श्री शि. म. म्हात्रे, सहसचिव,वित्त विभाग, मंत्रालय, मुंबई	:	शासकीय सदस्य
४.	श्रीमती सरोज देशपांडे, कल्याण आयुक्त, नागपूर	:	शासकीय सदस्य
५.	श्री रमेश सारडा	:	मालक प्रतिनिधी सदस्य
६.	श्री अनिल दत्तात्रय ढवळे	:	मालक प्रतिनिधी सदस्य
७.	श्री महेश मुद्दा	:	मालक प्रतिनिधी सदस्य
८.	श्री प्रकश देवतळे	:	मालक प्रतिनिधी सदस्य
९.	श्री केदार काळे	:	मालक प्रतिनिधी सदस्य
१०.	श्री वसंत गणपत सावंत	:	कामगार प्रतिनिधी सदस्य
११.	श्री मुनवर शेख	:	कामगार प्रतिनिधी सदस्य
११.	श्री राजेश फुले	:	कामगार प्रतिनिधी सदस्य
१२.	श्री.दादाराव डोंगरे	:	कामगार प्रतिनिधी सदस्य
१३.	श्रीमती राधिका गायकवाड	:	कामगार प्रतिनिधी सदस्य
१४.	श्री व्हि. के. बुवा, कामगार उप आयुक्त, मुंबई	:	सचिव

सन्माननीय सदस्य श्री.फुले यांनी मोफत शिलाई मशिन देणे योजनेसाठी आवश्यक असणारी कागदपत्रे व अर्जासमवेत जोडावयाची कागदपत्रे सूचित केले. मोफत योजनासाठी लाभार्थीकरीता चेकलिस्ट तयार करुन सर्व कामगारांना कळविण्यात येईल. श्री.फुले यांनी सूचित केल्याप्रमाणे नोंदित बांधकाम कामगारांच्या पहीली ते दहावीत शिकत असलेल्या मुलींसाठी रु.६०० रुपये प्रतिवर्षी ही शिष्यवृत्ती योजना त्यांच्या मुलांसाठी देखील लागु करावी, ही बाब सर्वानुमते मान्य झाली.

तसेच श्री.फुले यांनी तांत्रिक शिक्षणाकरीता शिष्यवृत्ती देण्यात यावी.. असे सांगीतले.

विषय क्र.४:- नवीन प्रस्तावित योजनांना मान्यता देणे बाबत.

मा.अध्यक्षांनी खालील विषय मंडळ सदस्यांच्या निदर्शनास आणुन दिले.

ठराव :- १) सर्व प्रकारच्या पदविका व पदवीव्युत्तर पदविका यांनाही वार्षिक २००० रुपये स्कॉलरशिप देण्याचा ठराव सर्वानुमते घेण्यात आला.

ठराव :- २) मा.प्रधान सचिव (कामगार) यांचे सुचनेवरुन खालील दोन योजना मंजूर केल्या

A) इंग्रजी शिक्षणासाठी रु.२०००/- प्रती पाल्य २ मुलांकरीता मर्यादित प्रशिक्षण पावत्या सादर केल्यास देण्यात येईल.

B) कामगारांच्या मुलांना (जास्तीत जास्त दोन) संगणकात प्राविण्य मिळविण्यासाठी एमएससीआयटी परीक्षेसाठी अर्थसहाय्य देणे

ठराव :- ३) नैसर्गिक प्रसुती झालेल्या बांधकाम कामगारांच्या पत्नीस रु.१०,०००/- देण्यात येईल. सिझेरिअन प्रसुती झालेल्या बांधकाम कामगारांच्या पत्नीस रु.१५,०००/- देण्यात येईल.

ठराव :- ४) नोंदीत बांधकाम कामगारांच्या इयत्ता ११ वीतील मुलांकरीता रु.२०००/- शिष्यवृत्ती देण्यात येईल. नोंदित बांधकाम कामगारांच्या मुलींसाठी विहीत केलेली रु.६००/- ही योजना मुलांसाठीही लागु करण्याचे सुचविले व त्यास सर्वानुमते मान्यता देण्यात आली. त्याचप्रमाणे यात वृध्दी करुन इयत्ता पहीली ते सातवी साठी १२०० रुपये व इयत्ता आठवी ते दहावीसाठी २४०० रुपये प्रतिवर्षी अशी सुधारणा सर्वानुमते केली.

ठराव :- ५) सध्याच्या योजनेनुसार कुंटूंब नियोजनाची शस्त्रक्रिया केल्यास नोंदीत कामगारांच्या एकुलत्या एक मुलीच्या नांवे रु.२५०००/-.ज्या मुलीच्या वय १८ वर्षे पुर्ण होईपर्यंत ठेवण्यात येत होती. ती आता दोन मुलींच्या नांवे प्रत्येकी रु.२५,०००/- मुदत ठेव त्यांच्या वयाची १८ वर्षे पुर्ण

योजना क्र.५: नोंदीत लाभार्थी कामगारांच्या २ पाल्यांना अथवा पुरुष कामगाराच्या पत्नीस पदवीच्या प्रथम, द्वितीय व तृतीय वर्षाच्या प्रवेश, पुस्तके व शैक्षणिक सामुग्रीसाठी प्रतिवर्षी रु.१५०००/- एवढे शैक्षणिक सहाय्य.(या योजनेचा लाभ फक्त चालू शैक्षणिक वर्षासाठी देण्यात येईल.)

योजना क्र.६: नोंदीत लाभार्थी कामगारांच्या २ पाल्यांना अथवा पुरुष कामगाराच्या पत्नीस शासनमान्य वैद्यकीय व अभियांत्रिकी महाविद्यालयात किंवा संस्थेत प्रवेशासाठी पुस्तके व शैक्षणिक साहित्यखरेदी इत्यादीसाठी प्रती शैक्षणिक वर्षी रु.५०,०००/- एवढे शैक्षणिक सहाय्य.(या योजनेचा लाभ फक्त चालू शैक्षणिक वर्षासाठी देण्यात येईल.)

योजना क्र.७: नोंदीत लाभार्थी कामगारांच्या २ पाल्यांना, शासनमान्य पदविकेमध्ये आणि पदव्युत्तर पदविकेमध्ये शिक्षण घेत असलेल्या पाल्यांस प्रतिवर्षी रु.१०,०००/- एवढे आर्थिक सहाय्य.

योजना क्र.८: दोन मुलींच्या जन्मानंतर नोंदित लाभार्थी बांधकाम कामगार अथवा नोंदित लाभार्थी बांधकाम कामगाराच्या पती किंवा पत्नी यांनी कुटुंब नियोजनाची शस्त्रक्रीया केल्यास दोन मुलींच्या नांवे १८ वर्षापर्यन्त रु. २५,०००/- मुदत बंद ठेव.

योजना क्र.९: नोंदित लाभार्थी कामगारास ७५% किंवा कायमचे अपंगत्व आल्यास त्यास रु. १,००,०००/- (रु. एक लाख) एवढे आर्थिक सहाय्य. (मेडिक्लेम योजनेत अंतर्भूत नसल्यास)

योजना क्र.१०: नोंदित लाभार्थी कामगाराचा मृत्यू झाल्यास त्याच्या नामनिर्देशित केलेल्या वारसास रु.५,०००/- एवढी रक्कम अत्यंविधीसाठी मदत.

योजना क्र.११: नोंदीत लाभार्थी कामगाराचा मृत्यू झाल्यास त्याच्या विधवा पत्नीस अथवा स्त्री कामगाराचे विधुर पतीस प्रतीवर्षी रु.१२,०००/- एवढे आर्थिक सहाय्य. (फक्त पाच वर्षासाठी)

योजना क्र.१२: नोंदीत लाभार्थी बांधकाम कामगारांचा मृत्यू झाल्यास त्याच्या कायदेशीर वारसास रुपये २,००,०००/- एवढे आर्थिक सहाय्य. (मेडिक्लेम योजनेत अंतर्भूत नसल्यास)

योजना क्र.१३: नोंदीत लाभार्थी स्त्री बांधकाम कामगारास व नोंदीत पुरुष लाभार्थी बांधकाम कामगारास तसेच कुटुंबातील सदस्यांस गंभीर रोग व गंभीर आजाराच्या उपचारार्थ रुपये २५,०००/- एवढे वैद्यकीय सहाय्य. (मेडिक्लेम योजनेत अंतर्भूत नसल्यास)

योजना क्र.१४: संगणक शिक्षण (फक्त MS-CIT course) घेत असलेल्या नोंदीत लाभार्थी कामगारांच्या दोन पाल्यांना शुल्काची परीपुर्ती.

योजना क्र.१५: नोंदीत लाभार्थी बांधकाम कामगारांच्या स्वत:च्या पहिल्या विवाहाच्या खर्चाच्या प्रतिपूर्तीसाठी रु. १०,०००/- अनुदान.

कामगार आयुक्त यांचे कार्यालय, मुंबई

विषय :- महाराष्ट्र इमारत व इतर बांधकाम कामगार कल्याणकारी मंडळाच्या दिनांक ०२.११.२०१५ रोजी संपन्न झालेल्या बैठकीचे इतिवृत्तांत.

दिनांक ०२.११.२०१५ रोजी दुपारी ३.०० वाजता महाराष्ट्र इमारत व इतर बांधकाम कामगा कल्याणकारी मंडळाची बैठक कामगार आयुक्त कार्यालय, कामगार भवन, बांद्रा (पूर्व), मुंबई ये आयोजित करण्यात आली होती. सदर बैठकीस खालील सन्माननीय सदस्य उपस्थित होते.

१.	मा. श्री.ओमप्रकाश यादव	:	मा. अध्यक्ष, महाराष्ट्र राज्य इमारत व इतर बांधकाम कामगार कल्याणकारी मंडळ, मुंबई
२.	मा. कामगार आयुक्त, महाराष्ट्र राज्य, मुंबई	:	शासकीय प्रतिनिधी
३.	मा.सहसचिव, कामगार विभाग, मंत्रालय, मुंबई	:	शासकीय प्रतिनिधी
४.	मा.संचालक, (लेखा व कोषागारे), महाराष्ट्र राज्य, मुंबई	:	शासकीय प्रतिनिधी
५.	श्रीम.वेदा धवल आगटे	:	मालक प्रतिनिधी
६.	श्री.सतीश मगर	:	मालक प्रतिनिधी
७.	श्री.अशोक गोविंदराव भुताड	:	कामगार प्रतिनिधी
८.	श्री.श्रीपाद कुटासकर	:	कामगार प्रतिनिधी
९.	श्री.विजय देवरुखकर	:	कामगार प्रतिनिधी

बैठकीच्या सुरुवातीस श्रीम. निलांबरी भोसले, सहायक कामगार आयुक्त तथा सचिव या वैद्यकीय रजेवर असल्यामुळे प्रभारी सचिव श्री. चं.अं. राऊत, सहायक कामगार आयुक्त यांनी महाराष्ट्र इमारत व इतर बांधकाम कामगार कल्याणकारी मंडळाचे मा.अध्यक्ष, शासन प्रतिनिधी,

अध्यक्ष यांनी असे प्रतिपादन केले की, असे केल्यास मंडळांतर्गत योजनांवरील खर्च आधीच कमी आहे. तो पुन्हा कमी होईल. केंद्र शासनाने ५०% पर्यंत मर्यादा ठेवली आहे. तथापि, आपण १००% पर्यंत रक्कम अदा करू शकतो त्यामुळे सदर योजना लागू करण्यासाठी मंडळाकडून १०० % अनुदान देण्यात यावे व ज्यावेळी कामगारांची नोंदणी वाढेल त्यावेळी यावाबतीत फेरविचार करण्यात येईल. यावर सर्व सदस्यांनी सहमती दर्शविली. मा.अध्यक्षांनीही याला मान्यता दिली. त्यानुसार मंडळांतर्गत योजना राबविताना कामगारांचे आर्थिक योगदान न घेता संपूर्ण १०० % योगदान मंडळाने करावे. असा ठराव सर्वानुमते मान्य करण्यात आला.

विषयक क्र. ३) मंडळातील नोंदित बांधकाम कामगारांना प्रधान मंत्री जीवन ज्योती विमा योजना लागू करणेबाबत.

विषय क्र. ४) मंडळातील नोंदित बांधकाम कामगारांना प्रधान मंत्री सुरक्षा विमा योजना लागू करणेबाबत.

याबाबत मा. कामगार आयुक्त यांनी प्रधान मंत्री जीवन ज्योती विमा योजना व प्रधान मंत्री सुरक्षा विमा योजना या दोन्ही योजनांची थोडक्यात खालीलप्रमाणे माहिती दिली.

१. **प्रधानमंत्री जीवन ज्योती विमा योजना** - याबाबत मा.कामगार आयुक्त यांनी सांगितले की, या योजनेकरिता वयोमर्यादा १८ ते ५० वर्षे असून लाभार्थींचे बँकेत खाते असावे. रु.३३०/- प्रिमियम भरावा लागेल. लाभार्थिचा कोणत्याही कारणाने मृत्यू झाल्यास रु.२ लाखाचे विमा संरक्षण या योजने अंतर्गत देण्यात येईल. यावर श्री.कुटासकर यांनी असा प्रश्न उपस्थित केला की, मंडळाची देखिल रु.२ लाख मृत्यूलाभाची योजना आहे. तेव्हा या दोनपैकी एकाचं योजनेचा लाभ अर्जदारास मिळेल काय ? यावर मा.कामगार आयुक्त यांनी असे प्रतिपादन केले की, मंडळामध्ये नोंदीत लाभार्थिंना या योजनेचा तसेच मंडळाच्या देखील योजनेचा लाभ घेता येईल.

२. **प्रधानमंत्री सुरक्षा विमा योजना** – याबाबत मा.कामगार आयुक्त यांनी सांगितले की वयोमर्यादा १८ ते ७० वर्षे असून सहभागी बँकांमधील बचत खाते धारक लाभार्थिर

रु.१२/- एवढा प्रिमियम भरावा लागतो. या योजने अंतर्गत लाभार्थ्याला खालीलप्रमाणे लाभ देय असतील.

फायदे :- १. अपघाती मृत्यू झाल्यास रु.२ लाखाचे संरक्षण

२. दोन्ही डोळे अथवा दोन्ही पाय अथवा दोन्ही हात पूर्णपणे गमावल्यास अथवा एक डोळा व एक हात अथवा एक डोळा व एक पाय पूर्णपणे गमावल्यास रु.२ लाखाचे विमा संरक्षण.

३. एक डोळा अथवा एक हात अथवा एक पाय पूर्णपणे गमावल्यास रु.१ लाखाचे विमा संरक्षण.

मा. कामगार आयुक्त यांनी असे सांगितले की, मा.मुख्यमंत्री महोदय यांचे प्रधान सचिव, श्री.परदेशी साहेब यांच्याशी चर्चा झाली असता, त्यांनी या दोन्ही योजना कामगारांसाठी लाभदायी आहेत. या दोन्ही योजनांचा प्रिमियम कमीत कमी आहे. त्यामुळे या योजना तात्काळ लागू कराव्यात, असे सूचित केले आहे. त्यानुसार कामगारांची नोंदणी ज्याप्रमाणे होईल, त्यानुसार या योजनेचा लाभ त्या लाभार्थी कामगारांना देण्यात येईल. याबाबत सद्यस्थितीमध्ये नोंदित बांधकाम कामगार संख्या ४,२३,००० एवढी असून त्याचा खर्च खालीलप्रमाणे आहे.

३३० X ४,२३,००० =१३,९५,९०,०००/-

१२ X ४,२३,००० = ५०,७६,०००/-

एकूण रू. १४,४६,६६,०००/-

(रू. चौदा कोटी सेहचाळीस लाख सहासष्ट हजार फक्त)

वरीलप्रमाणे दोन्ही योजनांची अंमलबजावणी करण्यात यावी, असा ठराव सर्वानुमते मान्य करण्यात आला.

विषय क्र. ५) मंडळातील नोंदित बांधकाम कामगारांना व त्यांच्या कुटुंबियांना कौशल्यवृध्दी योजना लागू करण्याबाबत विचारविनिमय करणे.

महाराष्ट्र शासन

क्रमांक: इबांका-२०१६/०६/प्र.क्र.४/काम-७
उद्योग उर्जा व कामगार विभाग,
मादामा कामा रोड, हुतात्मा राजगुरु चौक,
मंत्रालय, मुंबई- ४०० ०३२.
दिनांक : २७ जुलै, २०१६.

प्रति,

कामगार आयुक्त,
कामगार आयुक्त यांचे कार्यालय,
कामगार भवन, ई-ब्लॉक, सी-२०,
बांद्रा-कुर्ला कॉम्प्लेक्स, बांद्रा (पूर्व),
मुंबई- ४०० ०५१.

विषय: इमारत व इतर बांधकाम कामगार कल्याणकारी मंडळाकडील नोंदीत बांधकाम कामगारांना प्रधानमंत्री जीवन ज्योती बीमा योजना व प्रधानमंत्री सुरक्षा बीमा योजना लागू करण्याबाबत.

संदर्भ: कामगार आयुक्त तथा अध्यक्ष महाराष्ट्र इमारत व इतर बांधकाम कामगार कल्याणकारी मंडळ, मुंबई यांचे पत्र क्र.का.आ./मइवइबाकमं/योजना/२०१५/६८६, दिनांक ५.५.२०१५.

महोदय,

महाराष्ट्र इमारत व इतर बांधकाम कामगार कल्याणकारी मंडळाकडील नोंदीत बांधकाम कामगारांना प्रधानमंत्री जीवन ज्योती बीमा योजना व प्रधानमंत्री सुरक्षा बीमा योजना लागू करण्यास तसेच मंडळाच्या ठरावानुसार सदर योजनेकरिता विम्याच्या हप्त्याची पूर्ण रक्कम (१००%) महाराष्ट्र इमारत व इतर बांधकाम कामगार कल्याणकारी मंडळामार्फत भरण्यास शासन मान्यता देण्यात येत आहे.

त्यानुसार आवश्यक ती कार्यवाही/अंमलबजावणी तातडीने करण्यात यावी, ही विनंती.

आपला,

(प्रशांत पु. राठोड)
कक्ष अधिकारी, महाराष्ट्र शासन.

प्रत:माहिती व आवश्यक कार्यवाहीस्तव अग्रेषित,

(१) सहायक कामगार आयुक्त तथा सचिव इमारत व इतर बांधकाम कामगार कल्याणकारी मंडळ, कामगार आयुक्त कार्यालय, कामगार भवन, बांद्रा-कुर्ला संकुल, बांद्रा (पूर्व), मुंबई-५१ यांना माहिती तथा आवश्यक कार्यवाहीस्तव.
(२) निवडनस्ती (कामगार-७)

C:\Users\pawan.ugale\Desktop\PIMPLE\CR\2016\Note.doc\Note

महाराष्ट्र इमारत व इतर बांधकाम कामगार कल्याणकारी मंडळाच्या दिनांक ०१.०३.२०१९ रोजी संपन्न झालेल्या ५० व्या बैठकीचे इतिवृत्त.

मा. ना. श्री. संभाजी दिलीपराव पाटील निलंगेकर, मंत्री, कौशल्य विकास व उद्योजकता, कामगार, भूकंप पुनर्वसन, माजी सैनिक कल्याण यांच्या प्रमुख उपस्थितीत व मा. श्री. ओमप्रकाश (मुन्ना) यादव, मा.अध्यक्ष, महाराष्ट्र इमारत व इतर बांधकाम कामगार कल्याणकारी मंडळ, मुंबई यांच्या अध्यक्षतेखाली महाराष्ट्र इमारत व इतर बांधकाम कामगार कल्याणकारी मंडळाची ५० वी बैठक शुक्रवारी दिनांक ०१.०३.२०१९ रोजी दुपारी २.३० वा. सहयाद्री अतिथिगृह, मुंबई येथे आयोजित करण्यात आली होती. सदर बैठकीस खालील सन्माननीय सदस्य व मंडळ सचिव उपस्थित होते.

१.	मा. ना. श्री. संभाजी दिलीपराव पाटील निलंगेकर	मंत्री, कौशल्य विकास व उद्योजकता, कामगार, भूकंप पुनर्वसन, माजी सैनिक कल्याण
२.	मा. श्री. ओमप्रकाश (मुन्ना) यादव	अध्यक्ष, महाराष्ट्र इमारत व इतर बांधकाम कामगार कल्याणकारी मंडळ
३.	मा. श्री. राजेश कुमार, प्रधान सचिव	शासकीय प्रतिनिधी
४.	मा. श्री. आर. आर. जाधव, कामगार आयुक्त, महाराष्ट्र राज्य	शासकीय प्रतिनिधी
४.	मा. श्री. शशांक साठे, उप सचिव	शासकीय प्रतिनिधी
५.	मा. श्रीमती वेदा आगटे	मालक प्रतिनिधी
६.	मा. श्री. विजय देवरुखकर	कामगार प्रतिनिधी
७.	मा. श्री. श्री. चु. श्रीरंगम्	सचिव तथा मुख्य कार्यकारी अधिकारी, महाराष्ट्र इमारत व इतर बांधकाम कामगार कल्याणकारी मंडळ, मुंबई.

बैठकीच्या सुरुवातीस मंडळ सचिव यांनी मा. मंत्री महोदय, मा. अध्यक्ष, मा. प्रधान सचिव, मा. कामगार आयुक्त, मंडळ सदस्य व सर्व उपस्थितांचे स्वागत केले व बैठकीत चर्चा करावयाच्या विषयांशी संबंधित कागदपत्रांचा संच व मंडळाचे मा. अध्यक्ष यांनी मंजूरी दिलेल्या दिनांक २४.०१.२०१९ रोजीच्या मंडळाच्या ४९ व्या बैठकीच्या इतिवृत्ताची प्रत मंजूर ठरावानुसार केलेल्या कार्यवाहीच्या अहवालासह सर्व उपस्थित सदस्यांना वाटप करण्यात आली.

तदुनंतर विषयसूचीनुसार चर्चेस सुरुवात करण्यात आली.

विषय क्र. ०४:- मंडळातील नोंदित बांधकाम कामगारांना प्रधानमंत्री श्रम योगी मानधन (PM-SYM) योजना लागु करण्याबाबत.

याबाबत मंडळ सचिव यांनी सादर केले की, मा. प्रधान सचिव यांचे प.क्र: असंका-२०१९/प्र. क्र.२८/काम-७अ दि. २६.०२.२०१९ अन्वये प्रधानमंत्री श्रम योगी मानधन (PM-SYM) योजना लागु करुन या योजनेमध्ये जास्तीत जास्त कामगारांची नोंदणी करून योजनेचा लाभ देणेबाबत खालीलप्रमाणे सुचना प्राप्त झालेल्या आहेत.

केंद्र शासनाने असंघटित कामगारांसाठी सामाजिक सुरक्षितता पुरविण्याच्या उद्देशाने दिनांक ३१.१२.२००८ रोजी असंघटित कामगार सामाजिक सुरक्षा अधिनियम २००८ पारित केलेला आहे. त्या अनुषंगाने विविध व्यवसाय गट जसे कि बांधकाम कामगार, माथाडी कामगार, सुरक्षा रक्षक, घरेलु कामगार, फेरीवाले, शेतमजुर, गृहउद्योगातील कामगार, माथाडी कामगार, बिडी कामगार, यंत्रमाग कामगार, आशा वर्कर, आंगणवाडी सेविका यासारख्या विविध १२७ व्यवसाय गटातील असंघटीत कामगारांना सामाजिक सुरक्षितता पुरविण्याच्या उद्देशाने प्रधानमंत्री श्रमयोगी मानधन योजना लागु करण्याबाबतचा निर्णय केंद्र शासनाने घेतला आहे दि. १५.०२.२०१९ पासुन नोंदणी शुभारंभ करण्यात आला आहे. योजनेस दि. १५.०२.२०१९ पासुन सुरूवात करण्यात आली आहे.

शासनाच्या उपरोक्त पत्रान्वये प्रधानमंत्री श्रमयोगी मानधन योजनेमध्ये सहभागी होण्यासाठी कार्यप्रणालीचे विवरण पत्र सोबतच्या प्रपत्र -१ नुसार कळविण्यात आलेले आहेत.

प्रधानमंत्री श्रमयोगी मानधन योजनेबाबतची माहिती पुढीलप्रमाणे कळविण्यात आलेली आहे:

अ) **लाभार्थी पात्रता :-**

- असंघटीत क्षेत्रामध्ये काम करणारा वय वर्ष १८ ते ४० दरम्यानचा कामगार
- मासिक उत्पन्न १५०००/- रु. पेक्षा कमी
- कर्मचारी राज्य बिमा निगम, भविष्य निर्वाह निधी अथवा राष्ट्रीय पेन्शन योजनेचा सभासद नसावा

ब) **आवश्यक कागद पत्रे :-**

- आधार कार्ड
- बँक पासबुक (राष्ट्रीय कृत बँक अथवा IFSC कोड असलेली इतर कोणतीही बँक)

- भ्रमणध्वनी (OTP करीता स्वत:चा अथवा कुटुंबातील अन्य व्यक्तीचा)

क) **योजनेचा लाभ :-**

- वय वर्ष ६० पूर्ण केल्यानंतर दरमहा रु. ३०००/-मानधन
- लाभार्थी कामगारांचा मृत्यू झाल्यास त्याच्या वैवाहिक जोडीदारास योजना सुरु ठेवता येणार
- लाभार्थीस स्वेच्छेने योजनेतून बाहेर पडावयाचे झाल्यास जमा केलेल्या अंशदानासह व्याजाची रक्कम परत मिळणार.

केंद्र शासनाचे कामगार व रोजगार मंत्रालयाने दिलेल्या निर्देशानुसार प्रधानमंत्री श्रमयोगी मानधन योजनेत नोंदणीची कार्यपध्दती खालीलप्रमाणे आहे.

१. योजनेमध्ये असंघटीत क्षेत्रामध्ये काम करणारा वय वर्ष १८ ते ४० दरम्यानचा कामगार, मासिक उत्पन्न १५०००/- रु. पेक्षा कमी असणारा व कर्मचारी राज्य बिमा निगम, भविष्य निर्वाह निधी अथवा राष्ट्रीय पेन्शन योजनेचा सभासद नसणारा कामगार पात्र आहेत.

२. १८ ते ४० वयोगटातील लाभार्थीने रु.५५ ते २००/- पर्यंत प्रतिमाह (वयाची ६० वर्षे पूर्ण होईपर्यंत)अंशदान जमा केल्यानंतर लाभार्थीस वयाची ६० वर्ष पुर्ण केल्यानंतर दरमहा किमान ३०००/- रुपये निवृत्तीवेतन देय राहिल.

३. योजनेमध्ये सहभागी होण्यासाठी लाभार्थीस नजिकच्या नागरी सुविधा केंद्रास (Common Service Centres) भेट दयावी लागेल.

४. लाभार्थीस नागरी सुविधा केंद्रामध्ये गेल्यानंतर योजनेमध्ये सहभागी होण्यासाठी खालील कागदपत्रे उपलब्ध करून देणे आवश्यक आहे.

क) आधार कार्ड

ख) बॅक पासबुक (राष्ट्रीय कृत बॅक अथवा IFSC कोड असलेली इतर कोणतीही बॅक)

ग) भ्रमणध्वनी (OTP करीता स्वत:चा अथवा कुटुंबातील अन्य व्यक्तीचा)

घ) पहिले मासिक अंशदान(वयानुसार, रोख स्वरुपाने)

५. नागरी सुविधा केंद्रामार्फत बँक खात्याचा तपशील, ई-मेल आयडी, वारसदार (पती-पत्नी) व भ्रमणध्वणी क्रमांक याबाबतचा तपशील अद्यावत केला जाईल.

६. लाभार्थीच्या वयानुसार अंशदानाची रक्कमेची गणना ऑनलाईन सिस्टीमद्वारे करण्यात येईल. योजनेमध्ये सहभागी होण्यासाठी, पात्र लाभार्थीच्या वयानुसार, पहिल्या मासिक अंशदानाची रक्कम रोखीने अदा करावी लागेल (प्रधानमंत्री श्रम योगी मानधन योजना वय

निहाय मासिक वर्गणीचा तक्ता दर्शविणारे प्रपत्र – २ सोबत जोडले आहे). अंशदानाची रक्कम भरणा केल्याची पावती संबंधीत नागरी सुविधा केंद्राकडून लाभार्थीस देण्यात येईल.

७. दुस-या मासिक अंशदानापासून लाभार्थीचे अंशदानाची रक्कम लाभार्थीचे बँक खात्यातुन परस्पर कपात (auto-debit) करण्यात येईल.

८. लाभार्थीने योजनेमध्ये सहभागी होण्यासाठी योजनेच्या अटी व शर्ती मान्य असल्याबाबत स्वाक्षरी केलेले स्वंयघोषणा पत्र व छापील सहमती पत्र, स्कॅन करण्यात येऊन सिस्टीमवर अपलोड करण्यात येईल.

९. पहिले मासिक अंशदान जमा केल्यानंतर प्रधान मंत्री श्रम योगी मानधन योजनेंतर्गत LIC द्वारे पेन्शन खाते क्रमांक जारी करण्यात येईल.

१०. नोंदणीची प्रकिया पुर्ण झाल्यानंतर लाभार्थीस प्रधानमंत्री श्रम योगी मानधन कार्ड व स्वाक्षरी केलेले स्वंयघोषणा पत्र देण्यात येईल.

११. प्रधानमंत्री श्रम योगी मानधन योजना खाते सुरू झाल्यानंतर लाभार्थीस लाभार्थीचे बँक खात्यातुन परस्पर कपात केलेल्या अंशदानाची माहीती एसएमएस द्वारे देण्यात येईल.

१२. योजनेमध्ये सहभागी होण्यासाठी लाभार्थीस इतर कोणतेही शुल्क नागरी सुविधा केंद्रास अदा करावे लागणार नाही. त्याबाबतचे शुल्क नागरी सुविधा केंद्रास केंद्र शासनाकडून परस्पर अदा करण्यात येईल.

- केंद्र शासनच्या कामगार विभागामार्फत ३१ मार्च २०१९ अखेर दोन कोटी लाभार्थींचा योजनेमध्ये सहभागी करण्याचा लक्षांक ठेवण्यात आलेला असल्याने महाराष्ट्र राज्यामध्ये ३१ मार्च २०१९ अखेर, राज्यात असणारे सुमारे ४६००० नागरी सुविधा केंद्राकडून,प्रत्येकी किमान १०० या प्रमाणे, लाभार्थींची नोंदणी करणे आवश्यक आहे.
- मंडळाच्या अध्यक्षांनी कामगारांच्या संघटनांबरोबर व कामगारांसोबत बैठकीचे आयोजन करुन मार्गदर्शन करण्यात यावे. आपल्या अधिनस्थ कामगारांना योजनेबाबत माहिती देण्यात यावी व जास्तीत जास्त कामगारांनी सदरचे योजनेमध्ये सहभागी होण्यासाठी व्यापक स्तरावर, स्थानिक लोकप्रतिनिधींना सहभागी करुन, जनजागृती करण्यात यावी.
- प्रधान मंत्री श्रमयोगी मानधन योजनेबाबत दि. २६ फेब्रुवारी, २०१९ रोजी मा. कॅबिनेट सेक्रेटरी/केंद्र शासन यांनी आयोजित केलेल्या व्हिडिओ कॉन्फरन्समध्ये खालीलप्रमाणे निर्देश दिले आहेत की, राज्यांच्या मुख्य सचिवांनी सर्व विभागांच्या अधिका-यांना सदर योजनेत

अधिकाअधिक नोंदणी करण्याबाबत अवगत करावे तसेच सदर मंडळाद्वारे आपल्या मंडळातील नोंदित कामगारांचे प्रथम वर्षाचे अंशदान भरण्यात यावे असे निर्देश प्राप्त झालेले आहेत.

मा. प्रधान सचिव कामगार विभाग यांच्या दि.२६.०२.२०१९ रोजीच्या पत्रातील उपरोक्त निर्देश विचारात घेता महाराष्ट्र इमारत व इतर बांधकाम कामगार कल्याणकारी मंडळाकडील नोंदित बांधकाम कामगारांना प्रधान मंत्री श्रम योगी मानधन योजना लागु करण्याबाबत खालीलप्रमाणे प्रस्ताव मंडळाच्या मान्यतेस्तव सादर करण्यात येत आहे.

१. मंडळाकडील नोंदित सक्रीय (जीवित) बांधकाम कामगारांपैकी १८ ते ४० या वयोगटातील व उपरोक्त लाभार्थी पात्रता धारण करणाऱ्या बांधकाम कामगारांना सदर योजना लागु करण्यास मान्यता प्रदान करावी.

२. मंडळाकडील नोंदित सक्रीय (जीवित) बांधकाम कामगारांपैकी १८ ते ४० वयोगटातील लाभार्थ्यांने भरावयाची रु.५५/- ते २००/- पर्यंत प्रति महा (वयाची ६० वर्षे पुर्ण होईपर्यंत) भरावयाच्या अंशदानाच्या रक्कमेपैकी प्रथम १ वर्षाची अंशदान मंडळाकडुन भरण्यात यावी व तद्नंतर लाभार्थ्यांच्या बॅक खात्यातून अंशदानाची रक्कम परस्पर कपात करण्यात यावी.

३. ०१ वर्षानंतर लाभार्थ्याच्या बँक खात्यातू दरमहा परस्पर अदा केलेल्या अंशदानाच्या रक्कमेचा परतावा (Reimursement) मंडळाकडून करण्यात यावी.

४. सदर योजनेचा लाभ जास्तीत जास्त कामगारांनी घ्यावा, योजनेमध्ये सहभागी व्हावे याकरिता व्यापक स्तरावर, स्थानिक लोकप्रतिनिधींना सहभागी करून जनजागृती करण्यास व त्यावरील खर्चास मंडळाची मान्यता प्रदान करावी.

सदर प्रस्तावावर चर्चा करताना मा. प्रधान सचिव, कामगार विभाग यांनी सूचित केले की, मंडळाकडील नोंदीत सक्रिय (जिवीत) बांधकाम कामगारांपैकी १८ ते ४० या वयोगटातील पात्र लाभार्थ्यांना सदर योजना लागू करण्यात यावी. पात्र बांधकाम कामगाराने भरावयाच्या अंशदानाच्या रक्कमेपैकी ०१ वर्षाचा अंशदान मंडळाकडून अदा करण्यात यावे. सदर अंशदानाची रक्कम नागरी सुविधा केंद्रामार्फत अदा करण्यात यावी. सदर योजनेची माहिती नोंदीत बांधकाम कामगारांपर्यंत पोहचण्यासाठी पुरेशी प्रसिध्दी देण्यात यावी यास सर्व उपस्थितांनी सहमती दर्शविली व त्यानुसार खालीलप्रमाणे ठराव पारित करण्यात आला.

ठराव ५०(४)/२०१९ :- मंडळातील नोंदीत सक्रिय (जिवीत) बांधकाम कामगारांपैकी पात्र बांधकाम कामगारांना प्रधानमंत्री श्रमयोगी मानधन (PM-SYM) योजना लागू करण्यात यावी. बांधकाम कामगाराने भरावयाच्या अंशदानाच्या रक्कमेपैकी प्रथम ०१ वर्षाचे अंशदान मंडळाने नागरी सुविधा केंद्रामार्फत अदा करावे. सदर योजनेची माहिती सर्व बांधकाम कामगारांपर्यंत पोहचण्याकरीता आवश्यक प्रसिध्दी देण्यात यावी. याबाबतचा प्रस्ताव शासन मान्यतेस सादर करण्यात यावा व शासन मान्यतेनुसार पुढील कार्यवाही करण्यात यावी. असा ठराव सर्वानुमते पारित करण्यात आला.

सचिव तथा मुख्य कार्यकारी अधिकारी
महाराष्ट्र इमारत व इतर बांधकाम कामगार
कल्याणकारी मंडळ, मुंबई

अध्यक्ष
महाराष्ट्र इमारत व इतर बांधकाम कामगार
कल्याणकारी मंडळ, मुंबई

महाराष्ट्र इमारत व इतर बांधकाम कामगार कल्याणकारी मंडळाच्या दिनांक २४.०१.२०१९ रोजी संपन्न झालेल्या ४९ व्या बैठकीचे इतिवृत्त.

मा. ना. श्री. संभाजी दिलीपराव पाटील निलंगेकर, ना. मंत्री, कौशल्य विकास व उद्योजकता, कामगार, भूकंप पुनर्वसन, माजी सैनिक कल्याण यांच्या प्रमुख उपस्थितीत व मा. श्री. ओमप्रकाश (मुन्ना) यादव, मा. अध्यक्ष, महाराष्ट्र इमारत व इतर बांधकाम कामगार कल्याणकारी मंडळ, मुंबई यांच्या अध्यक्षतेखाली महाराष्ट्र इमारत व इतर बांधकाम कामगार कल्याणकारी मंडळाची ४९ वी बैठक गुरूवार दिनांक २४.०१.२०१९ रोजी सकाळी ११.३० वा. कामगार आयुक्त, यांचे कार्यालय, वांद्रा पूर्व येथे आयोजित करण्यात आली होती. सदर बैठकीस खालील सन्माननीय सदस्य व मंडळ सचिव उपस्थित होते.

१.	मा. ना. श्री. संभाजी दिलीपराव पाटील निलंगेकर	मंत्री, कौशल्य विकास व उद्योजकता, कामगार, भूकंप पुनर्वसन, माजी सैनिक कल्याण
२.	श्री. ओमप्रकाश (मुन्ना) यादव	अध्यक्ष, महाराष्ट्र इमारत व इतर बांधकाम कामगार कल्याणकारी मंडळ
३.	मा. श्री. राजेश कुमार, प्रधान सचिव	शासकीय प्रतिनिधी
३.	मा. श्री. शशांक साठे, उप सचिव	शासकीय प्रतिनिधी
४.	मा. श्रीमती वंदा आगरे	मालक प्रतिनिधी
५.	मा. श्री. श्रीपाद कुटासकर	कामगार प्रतिनिधी
६.	मा. श्री. विजय देवरुखकर	कामगार प्रतिनिधी
७.	मा. श्री. अशोक भुताड	कामगार प्रतिनिधी
८.	मा. श्री. धनंजय माळी	संचालक, राज्य व्यवस्थापन कक्ष (निमंत्रित)
९.	मा. श्री. श्री. चु. श्रीरंगम्	सचिव तथा मुख्य कार्यकारी अधिकारी, महाराष्ट्र इमारत व इतर बांधकाम कामगार कल्याणकारी मंडळ, मुंबई.

बैठकीच्या सुरुवातीस मंडळ सचिव यांनी मा. मंत्री महोदय, मा. अध्यक्ष, मंडळ सदस्य व सर्व उपस्थितांचे स्वागत केले व बैठकीत चर्चा करावयाच्या विषयांशी संबंधित कागदपत्रांचा संच व मंडळाचे मा. अध्यक्ष यांनी मंजूरी दिलेल्या दिनांक ३०.१०.२०१८ रोजीच्या मंडळाच्या बैठकीच्या इतिवृत्ताचा प्रत मंजूर ठरावानुसार केलेल्या कार्यवाहीच्या अहवालासह सर्व उपस्थित सदस्यांना वाटण करण्यात आली.

तदनंतर विषयसूचीनुसार चर्चेस सुरुवात करण्यात आली.

41

महाराष्ट्र शासन

क्रमांक: इबांका-२०१८/प्र.क्र.१७/काम-७,
उद्योग,ऊर्जा व कामगार विभाग,
मादाम कामा मार्ग, हुतात्मा राजगुरु चौक,
मंत्रालय, मुंबई- ४०० ०३२,
दिनांक : १६ फेब्रुवारी, २०१९

प्रति,

सचिव तथा मुख्य कार्यकारी अधिकारी,
महाराष्ट्र इमारत व इतर बांधकाम कामगार कल्याणकारी मंडळ,
कामगार भवन, ई-ब्लॉक, सी-२०, वांद्रा-कुर्ला संकुल,
बांद्रा (पूर्व), मुंबई-४०० ०५१.

विषय :- महाराष्ट्र इमारत व इतर बांधकाम कामगार कल्याणकारी मंडळातील नोंदीत जिवीत (सक्रिय) बांधकाम कामगारांची आरोग्य तपासणी करण्याबाबत.

संदर्भ :-१) आपले पत्र क्र. मइवइबांकमं/आरोग्य तपासणी/१८/२०१९, दि. ०६ फेब्रुवारी, २०१९
२) आरोग्य व कुटुंब कल्याण मंत्रालय, भारत सरकार, नवी दिल्ली यांचे कार्यालयीन ज्ञापन क्र. S110011/12/2009-CGHS D.II/Hospital Cell(Part I), दि.२८ ऑगस्ट,२०११

महोदय,

उपरोक्त विषयावरील संदर्भाधीन दिनांक ०६ फेब्रुवारी,२०१९ रोजीचे पत्र कृपया पहावे.

२. महाराष्ट्र इमारत व इतर बांधकाम कामगार कल्याणकारी मंडळामध्ये नोंदीत जिवीत (सक्रिय) बांधकाम कामारांना विविध आजारांना सामोरे जावे लागते. बांधकाम कामगारांची आर्थिकस्थिती अत्यंत कमकुवत असल्याने, औषधोपचार वेळीच घेतले जात नाहीत. परिणामी, काही आजार गंभीर स्वरुप धारण करतात. याकरीता बांधकाम कामगारांची वेळीच आरोग्य तपासणी होणे आवश्यक आहे.

३. दिनांक ०६ फेब्रुवारी, २०१९ च्या पत्रांन्वये दिलेल्या प्रस्तावा प्रमाणे मंडळामध्ये नोंदीत जिवीत (सक्रिय) बांधकाम कामगारांची प्रति कामगार रु.१९५०/- या दराने आरोग्य तपासणी मे.एमएचएल लाईफ केअर लिमिटेड या संस्थेमार्फत करण्यास शासन मान्यता देत आहे. याबाबत असेही स्पष्ट करण्यात येते की, मे.एमएचएल लाईफ केअर लिमिटेड या संस्थेमार्फत Pre Camp, Health Camp व Post Camp Services करीता कोणतेही अतिरिक्त शुल्क आकारले जाणार नाही. तसेच, Lung Function Test ही तपासणी निशुल्क करण्यात यावी.

४. ज्या तपासण्या सध्या एनएबीएल मान्यता नसलेल्या प्रयोगशाळेतून करण्यात येत आहेत, त्या प्रयोगशाळांनी एनएबीएलची मान्यता घेतल्यास, संबंधित तपासणीसाठी वाढीव शुल्क आकारता येणार नाही.सदर कराराची मुदत दोन वर्षांची राहिल.

आपला,

(श.मा.साठे)
उप सचिव, महाराष्ट्र शासन.

प्रत:- कामगार आयुक्त, कामगार आयुक्त कार्यालय, कामगार भवन, ई-ब्लॉक, सी-२०, बांद्रा-कुर्ला संकुल, बांद्रा (पूर्व), मुंबई-४०० ०५१.
निवड नस्ती- कामगार-७

२१-३-१८ बैठक

विषय क्र.०३ :- एचएलएल लाईफ केयअर लिमिटेड (केंद्र शासनाचा सार्वजनिक उपक्रम) मार्फत नोंदीत बांधकाम कामगारांची आरोग्य तपासणी करणेबाबत.

याबाबत मंडळ सचिवांनी सादर केले की, इमारत व इतर बांधकामाच्या ठिकाणी काम करणाऱ्या बांधकाम कामगारांना त्यांच्या कामाच्या स्वरूपानुसार विविध आजारांना सामोरे जावे लागते. बांधकाम कामगारांचे आर्थिक स्थिती अत्यंत कमकुवत असल्याने आजारावरील औषधोपचार वेळीच घेतले जात नाहीत. परिणामी, काही आजार गंभीर स्वरुप धारण करतात असे निदर्शनास आले आहे.

मंडळामार्फत नोंदीत बांधकाम कामगारांकरीता सार्वजनिक आरोग्य विभागाच्या दि.०२.०६.२०१७ रोजीच्या शासन निर्णयान्वये महात्मा ज्योतीबा फुले जन आरोग्य योजनेचा लाभ ओळखपत्राच्या आधारे देण्यात येत आहे. तथापि, काही बांधकाम कामगारांना सदर योजनेबाबत व उपचाराबाबतच्या पध्दतीची सविस्तर माहिती नसल्यामुळे बांधकाम कामगार सदर योजनेचा लाभ घेऊ शकले नाही असे निदर्शनास आले. यास्तव बांधकामाच्या ठिकाणी काम करत असलेल्या कामगारांची नियमित आरोग्य तपासणी करून ज्या बांधकाम कामगारांना आजार असल्याचे निदर्शनास आल्यास सदर बांधकाम कामगारांना महात्मा ज्योतीबा फुले जन आरोग्य योजनेंतर्गत उपचार करणे प्रस्तावित आहे. बांधकाम कामगारांच्या आरोग्याची तपासणी वेळीच होऊन निदर्शनास आलेल्या आजारावर वेळीच उपचार केल्यास बांधकाम कामगारांच्या आरोग्याचा प्रश्न गंभीर स्वरूप धारण करणार नाही. या उद्देशाने बांधकाम कामगारांकरीता बांधकामाच्या ठिकाणी त्यांच्या आरोग्य तपासणी करणे या विषयाबाबत मंडळाच्या दि.०३.०१.२०१८ रोजीच्या बैठकीत चर्चा करून खालीलप्रमाणे ठराव पारित करण्यात आलेला आहे.

ठराव: नोंदित बांधकाम कामगारांची आरोग्य तपासणी करण्यास मान्यता देण्यात येत आहे. मंडळामार्फत कॅम्प आयोजित करून सदर कॅम्पमध्ये आरोग्य तपासणी करण्यात यावी. आरोग्य तपासणीत आढळून येणाऱ्या गंभीर आजाराबाबत करावयाची उपाययोजना बाबतचा आराखडा तयार करावा. आरोग्य तपासणीकरीता त्या क्षेत्रातील अनुभवी संस्थेची नेमणूक करण्यासाठी आवश्यक कार्यवाही करण्यात यावी. सदर योजना मंजूरीचा प्रस्ताव शासन मान्यतेस सादर करण्यात यावा, असा ठराव सर्वानुते घेण्यात आला.

मंडळाच्या उपरोक्त ठरावास अनुसरून या क्षेत्रातील काम करणाऱ्या मे.क्लिनिक ऑन साईट प्रा.लि. पुणे या संस्थेकडून मंडळास सविस्तर प्रस्ताव सादर करण्यात आला.

सदर प्रस्तावातील नमूद मुद्यांच्या अनुषंगाने बांधकाम कामगारांसाठी आरोग्य तपासणी करण्याबाबतच्या योजनेचे सादरीकरण मे. क्लिनिक ऑन साईट प्रा.लि.,पुणे यांचेमार्फत दिनांक

२१.०३.२०१८ रोजी च्या बैठकीत करण्यात आले. सदर सादरीकरणानंतर सविस्तर चर्चा होवून खालीलप्रमाणे ठराव घेण्यात आला.

ठराव: नोंदित बांधकाम कामगारांची आरोग्य तपासणी करण्याच्या प्रस्तावास मान्यता देण्यात येत आहे. सदर आरोग्य तपासणी पथकामध्ये समाविष्ट डॉक्टर संख्या, त्यांचेकडे उपलब्ध तपासणीचे साहित्य,औषधे,तपासणीस लागणारा वेळ, तपासणीचे घटक त्यानुसार कोणत्या आजाराचे निदान होवू शकेल याबाबतचा सविस्तर प्रस्ताव तयार करावा. बांधकाम कामगारांच्या कामाच्या स्वरुपास अनुसरुन निदर्शनास येणाऱ्या आजारांचा सुक्ष्मनिरीक्षण आरोग्य तपासणीत समावेश करण्यात यावा. सदर योजना प्रथम तीन महिने प्रायोगिक तत्त्वावर एका जिल्ह्यात राबविण्यातयावीत. तद्नंतर आरोग्य तपासणी योजना राज्यातील इतर जिल्ह्यात राबविण्यात यावी, असा ठराव सर्वानुमते घेण्यात आला.

उपरोक्त ठरावाच्या अनुषंगाने मे. क्लिनिक ऑन साईट प्रा.लि..पुणेया संस्थेने सुधारित प्रस्ताव मंडळास सादर केला व मे. क्लिनिक ऑन साईट प्रा.लि..पुणे या संस्थेच्या प्रतिनिधींनी आरोग्य तपासणीबाबत मंडळाच्या दि. २२.०५.२०१८ रोजीच्या बैठकीत सादरीकरण केले. सदर सादरीकरणाअंती मा. कामगार प्रतिनिधी श्री. कुटाचकर यांनी एकाच वेळी महाराष्ट्रात किती ठिकाणी आरोग्य शिबिरे आयोजित करु शकता अशी विचारणा केली. मे. क्लिनिक ऑन साईट प्रा.लि..पुणे या संस्थेच्या प्रतिनिधींनी त्यांच्याकडे सध्या १० टीम तयार असल्याचे सांगितले.

सविस्तर चर्चेअंती खालीलप्रमाणे ठराव घेण्यात आला.

४६(१२)/२०१८ ठराव: नोंदित बांधकाम कामगारांची आरोग्य तपासणीबाबत मे. क्लिनिक ऑन साईट प्रा.लि. पुणेया संस्थेने केलेल्या सादरीकरणाच्या प्रस्तावास मंडळाची मान्यता प्रदान करण्यात येत आहे. सदर योजनेचे RFP Document e-Gov Consultant मे. केपीएमजी यांच्याकडुन करुन घेण्यात यावे व योजना मंजूरीचा प्रस्ताव व RFP Document शासन मान्यतेस सादर करण्यात यावेत, असा ठराव सर्वानुमते घेण्यात आला.

सध्यानच्या कालावधीत मे. एचएलएल लाईफ केअर लिमिटेड या संस्थेने मंडळाकडील नोंदीत बांधकाम कामगारांकरीत आरोग्य तपासणीकरीता दि.११.०१.२०१९ रोजी मंडळ कार्यालयात प्रस्ताव सादर केलेला आहे, सदर प्रस्तावातील ठळक बाबी खालीलप्रमाणे :-

१. मे. एचएलएल लाईफ केअर लिमिटेड ही संस्था केंद्र शासनाच्या आरोग्य आणि कुटुंब कल्याण अंतर्गत केंद्र शासनाचे एंटरप्राईज आहे.

२. महाराष्ट्रामध्ये मे. एचएलएल लाईफ केअर लिमिटेड या संस्थेच्या सर्व सोयी सुविधायुक्त ९३ प्रयोगशाळा "HINDLABS" या नावाने कार्यरत आहे. (प्रत्यक्ष लिंकद्वारे ०३ ते ०४)

३. सदर संस्थेच्या १३ प्रयोगशाळेमार्फत महाराष्ट्र राज्यातील आरोग्य विभागांतर्गत २३०१ ग्रामीण व शहरी भागातील आरोग्य संस्थांमधील रुग्णांना आरोग्य तपासणीची सेवा पुरविण्यात येत आहे.

४. सदर संस्थेकडे आरोग्य तपासणी करीता आवश्यक डॉक्टर, पॅरामेडिकल स्टाफ व हेल्थ वर्कर्सची स्वतंत्र टीम उपलब्ध आहे.

५. मंडळाकडील नोंदीत बांधकाम कामगारांचे कामाच्या ठिकाणी किंवा जवळच्या शासकीय आरोग्य संस्थेमध्ये तपासणी करणे प्रस्तावित आहे.

6. सर्व साधारण कामगारांकरीता खालीलप्रमाणे आरोग्य तपासणी प्रस्तावित आहे.

1. Physical Examination (Head to Bottom)
2. CBC
3. Blood Sugar
4. Liver Function Test
5. Renal Function Test
6. Lipid Profile
7. Malaria Parasite
8. ESR
9. Urine Test
10. Occupational History
11. Social History
12. Family History
13. Lung Function Test
14. Audio Screening Test
15. Vision Screening
16. Snellen General Employees
17. Fit for employment Certificates
18. Individual Reports
19. Excutive Company Reports
20. Baseline Medicals-2 X Audio Test
21. General medicals is done by- Occupational Health Nurse
22. Medicals is reviewed by- Occupational health Practitioner

७. संस्थेने आरोग्य तपासणी फी सध्या घेत असलेला प्रस्ताव खालीलप्रमाणे आहे.

Category	Package	Cost/Individual + Taxes
1.	General workers- Employees working on the ground not higher than 1.5	Rs.1500/-
2.	Working on Heights Medical Examination-	Rs 1500/

	Employees working higher than 1.5 m	
3.	Drivers, Operators and PDP Medicals	Rs. 1500/-

मे. एचएलएल लाईफ केअर लिमिटेड या संस्थेची महाराष्ट्र राज्यातील सार्वजनिक आरोग्य विभागांतर्गत कार्यरत रुग्णालयातील रुग्णांची आरोग्य तपासणी करण्याकरीता नेमणूक करण्यात आली आहे. सदर संस्थेचे ९३ ठिकाणी प्रयोगशाळा कार्यरत आहेत. २३०१ आरोग्य संस्थेतील रुग्णांची तपासणी करण्यात येत आहे. संस्थेकडे आरोग्य तपासणीबाबतची अद्यावत संगणक प्रणाली उपलब्ध आहे. सदर प्रणालीद्वारे तपासणीचा अहवाल ऑनलाईन पध्दतीने उपलब्ध करण्याची सुविधा संस्थेकडे उपलब्ध आहे. उपरोक्त प्रस्तावासंदर्भात संस्थेच्या प्रतिनिधीमार्फत प्रस्तावाचे सादरीकरण करण्यात आले.

सदर सादरीकरणानंतर चर्चेत सहभागी होताना मा. अध्यक्ष यांनी सुचित केले की, आरोग्याची तपासणी बाबतचा प्रस्ताव योग्य आहे. तथापि, सदर तपासणी बांधकाम कामगार आजारी असल्याचे निदर्शनास आल्यास त्या बांधकाम कामगारांवर उपचार होणे आवश्यक आहे. या संदर्भात मा. प्रधान सचिव यांनी मत व्यक्त केले की, आरोग्य तपासणी व आजारावरील उपचार या दोन्ही भिन्न बाबी आहेत. बांधकाम कामगारांच्या आजारावरील उपचाराकरीता मंडळामार्फत महात्मा ज्योतीबा फुले जन आरोग्य योजना लागू करण्यात आलेली आहे. सदर चर्चेत सहभागी होताना मा. मंत्री महोदय, कामगार विभाग यांनी निर्देश दिले की, आरोग्य तपासणी करीता नेमावयाच्या संस्थेने आरोग्य तपासणीत जे बांधकाम कामगार आजारी असल्याचे निदर्शनास येईल अशा बांधकाम कामगारांना महात्मा ज्योतीबा फुले जन आरोग्य योजनेंतर्गत उपचाराकरीता जवळच्या रुग्णालयात भरती करावे व सदर योजनेंतर्गत नियुक्त आरोग्य मित्र यांचेमार्फत सदर बांधकाम कामगारांना संपूर्ण उपचार होऊन तो बरा होईल तोपर्यंत पाठपुरावा करावा. या संदर्भात मे. एचएलएल लाईफकेअर लिमिटेड या संस्थेकडून सुधारित प्रस्ताव प्राप्त करावा.

सदर विषयावर सविस्तर चर्चेअंती खालीलप्रमाणे ठराव पारित करण्यात आला.

ठराव क्र. ४२(३)/२०१९: नोंदीत सक्रिय (जिवीत) बांधकाम कामगारांच्या आरोग्य तपासणीकरीता मे. एचएलएल लाईफकेअर लि. यांनी प्रस्तावित केलेल्या आरोग्य तपासणीच्या कार्यवाही शिवाय सदर संस्थेने बांधकामाच्या ठिकाणी कॅम्प आयोजित करून नोंदीत सक्रिय (जिवीत) बांधकाम कामगारांची आरोग्य तपासणी करावी. बांधकामाच्या ठिकाणी आयोजित कॅम्पमध्ये उपस्थित ज्या बांधकाम कामगारांची नोंदणी झालेली नाही त्या बांधकाम कामगारांचे

नोंदणीकरीता आवश्यक कार्यवाही करावी. सदर आरोग्य तपासणीत जे बांधकाम कामगार आजारी असल्याचे निदर्शनास येईल अशा बांधकाम कामगारांना महात्मा ज्योतीबा फुले जन आरोग्य योजनेअंतर्गत नियुक्त केलेल्या आरोग्य मित्रा मार्फत जवळच्या रुग्णालयात भरती करून त्यांच्यावर उपचार करण्यासाठी आवश्यक पाठपुरावा करण्याची जबाबदारी नियुक्त संस्थेवर सोपविण्यात यावी, याबाबतची कार्यवाही, आरोग्य तपासणीच्या अतिरिक्त बाबी, कॅम्पपूर्व व कॅम्पपश्चातची कार्यवाही त्यानुसार आरोग्य तपासणीचे दर याबाबतचा सुधारित प्रस्ताव मे. एचएलएल लाईफकेअर लि.मा संस्थेकडून मागविण्यात यावा, सदर प्रस्ताव शासन मान्यतेस सादर करण्यात यावा व त्यानुसार पुढील कार्यवाही करण्यात यावी, असा ठराव सर्वानुमते मंजूर करण्यात आला.

सचिव तथा मुख्य कार्यकारी अधिकारी
महाराष्ट्र इमारत व इतर बांधकाम कामगार
कल्याणकारी मंडळ, मुंबई

अध्यक्ष
महाराष्ट्र इमारत व इतर बांधकाम कामगार
कल्याणकारी मंडळ, मुंबई

कामगार आयुक्त यांचे कार्यालय, मुंबई.

विषय : महाराष्ट्र इमारत व इतर बांधकाम कामगार कल्याणकारी मंडळाच्या दिनांक २८.०२.२०१७ रोजी संपन्न झालेल्या बैठकीचे इतिवृत्तांत.

मा. मंत्री, कौशल्य विकास व उद्योजकता, कामगार, भूकंप पुनर्वसन, माजी सैनिक यांच्या प्रमुख उपस्थितीत महाराष्ट्र इमारत व इतर बांधकाम कामगार कल्याणकारी मंडळाची दिनांक २८.०२.२०१७ रोजी दुपारी ०२.०० वा. सह्याद्री अतिथीगृह, मलबार हील, मुंबई येथे आयोजित करण्यात आली होती. सदर बैठकीस खालील सन्माननीय सदस्य उपस्थित होते.

१.	मा. ना. श्री. संभाजी पाटील निलंगेकर	मा. मंत्री, कौशल्य विकास व उद्योजकता, कामगार, भूकंप पुनर्वसन, माजी सैनिक कल्याण.
२.	श्री. ओमप्रकाश (मुन्ना) यादव	मा. अध्यक्ष, महाराष्ट्र इमारत व इतर बांधकाम कामगार कल्याणकारी मंडळ.
३.	श्री. यशवंत केरुरे	मा. कामगार आयुक्त (शासकीय प्रतिनिधी)
४.	श्री. स.अ.मु. नकवी	मा. संचालक व लेखा कोषागारे
५.	श्रीमती श्वेता सिंघल	मा.उपसचिव (कामगार)
५.	श्रीमती वेदा आगटे	मालक प्रतिनिधी
६.	श्री. सतीश मगर	मालक प्रतिनिधी
७.	श्री. अशोक भुताड	कामगार प्रतिनिधी
८.	श्री. श्रीपाद कुटासकर	कामगार प्रतिनिधी
९.	श्री. विजय देवरुखकर	कामगार प्रतिनिधी

होताच बदलणे आवश्यक असते. तीं जबाबदारी कोण घेणार असा मुद्या उपस्थित केला. याबाबत सविस्तर चर्चे अंती खालीलप्रमाणे ठराव घेण्यात आला.

ठराव: नोंदित बांधकाम कामगारांना Primary Health Kit बाबतचा प्रस्ताव सध्या स्थगित ठेवण्यात यावा, असा ठराव सर्वानुमते घेण्यात आला.

११. **बांधकाम कामगारांसाठी मध्यान्ह भोजन योजना राबविणेबाबत.**

सदर मुद्याबाबत बोलताना मंडळाच्या सचिव यांनी सर्व उपस्थितांच्या निर्दशनास आणुन दिले की. उत्तर प्रदेशात उत्तर प्रदेश इमारत व इतर बांधकाम कामगार कल्याणकारी मंडळ व रेल्वे कॅन्टीन व्यवस्थापन यांच्या संयुक्त विद्यमाने बांधकाम कामगारांसाठी बांधकामाच्या ठिकाणी मध्यान्ह भोजन पुर्रविण्याची योजना राबवत असल्याचे समजते. तथापि. याबाबत अधिनियमामध्ये तरतुद आढळुन येत नाही अथवा तशा कोणत्याही सूचना केंद्र शासन वा राज्य शासन यांचे मार्फत प्राप्त झालेल्या नाहीत.

"बांधकाम कामगारांसाठी मध्यान्ह भोजन योजना राबविणेबाबत" ही योजना चांगली आहे असे मा. मंत्री महोदय यांनी नमूद केले. मा. अध्यक्ष यांनी सर्व नामांकित संस्थांकडून प्रस्ताव मागवून योग्य त्या संस्थेची निवड करण्याचे सुचविले. त्यावर मालक प्रतिनिधी श्रीमती वेदा आगटे यांनी सदर योजनेसाठी बचत गट नेमण्यात यावे, असे

		सुचविले. त्यावर मा. मंत्री महोदय यांनी सदर योजनेसाठी प्रथम शासनमान्य आय.टी कंसल्टंट KPMG यांची नियुक्ती करावी व Consultant मार्फत ई-निविदा प्रसिध्द करुन सदर क्षेत्रात काम करणाऱ्या बचत गटांना/संस्थांना नियुक्त करण्यात यावे, असे निदेश दिले. याबाबत सविस्तर चर्चेअंती खालीलप्रमाणे ठराव घेण्यात आला. **ठराव: बांधकाम कामगारांसाठी मध्यान्ह भोजन योजनेसाठी प्रथम शासनमान्य आय.टी कंसल्टंट KPMG यांची नियुक्ती करावी व Consultant मार्फत ई-निविदा प्रसिध्द करुन सदर क्षेत्रात काम करणाऱ्या बचत गटांना/संस्थांना नियुक्त करण्यात यावे, असा ठराव सर्वानुमते घेण्यात आला.**
१२.	**केंद्र शासनाने अधिनियमाच्या कलम ६० अन्वये दिलेल्या निदेशाबाबत ठराव घेणे. मंडळातील नोंदीत बांधकाम**	याबाबत बोलताना मंडळाच्या सचिव यांनी असे स्पष्ट केले की, केंद्र शासनाच्या दि.०९.०९.२०१५ रोजीच्या आदेशान्वये मंडळातील नोंदीत बांधकाम कामगारांना अटल पेन्शन योजना लागू करण्याबाबत आदेशीत केलेले आहे. त्यानुसार सदर योजनेअंतर्गत

कामगार आयुक्त यांचे कार्यालय, मुंबई.

विषय : महाराष्ट्र इमारत व इतर बांधकाम कामगार कल्याणकारी मंडळाच्या दिनांक २८.०२.२०१७ रोजी संपन्न झालेल्या बैठकीचे इतिवृत्तांत.

मा. मंत्री, कौशल्य विकास व उद्योजकता, कामगार, भूकंप पुनर्वसन, माजी सैनिक यांच्या प्रमुख उपस्थितीत महाराष्ट्र इमारत व इतर बांधकाम कामगार कल्याणकारी मंडळाची दिनांक २८.०२.२०१७ रोजी दुपारी ०२.०० वा. सह्याद्री अतिथीगृह, मलबार हील, मुंबई येथे आयोजित करण्यात आली होती. सदर बैठकीस खालील सन्माननीय सदस्य उपस्थित होते.

१.	मा. ना. श्री. संभाजी पाटील निलंगेकर	मा. मंत्री, कौशल्य विकास व उद्योजकता, कामगार, भूकंप पुनर्वसन, माजी सैनिक कल्याण.
२.	श्री. ओमप्रकाश (मुन्ना) यादव	मा. अध्यक्ष, महाराष्ट्र इमारत व इतर बांधकाम कामगार कल्याणकारी मंडळ.
३.	श्री. यशवंत केरुरे	मा. कामगार आयुक्त (शासकीय प्रतिनिधी)
४.	श्री. स.अ.मु. नकवी	मा. संचालक व लेखा कोषागारे
५.	श्रीमती श्वेता सिंघल	मा.उपसचिव (कामगार)
५.	श्रीमती वेदा आगटे	मालक प्रतिनिधी
६.	श्री. सतीश मगर	मालक प्रतिनिधी
७.	श्री. अशोक भुताड	कामगार प्रतिनिधी
८.	श्री. श्रीपाद कुटासकर	कामगार प्रतिनिधी
९.	श्री. विजय देवरुखकर	कामगार प्रतिनिधी

		केले. याबाबत सविस्तर चर्चेअंती खालीलप्रमाणे ठराव घेण्यात आला. **ठराव: मंडळांतर्गत कामकाजाचे एकात्मिक संगणकीय प्रणाली बाह्ययंत्रणेमार्फत तयार करुन घेणेबाबत तयार करण्यात आलेले RFP Document व ई-निविदा रद्द करण्यात यावी. मंडळामार्फत नियुक्त करण्यात आलेले IT Consultant मे. अर्न्स्ट ॲन्ड यंग एल पी पी यांची नियुक्ती रद्द करण्यात यावी. त्याऐवजी KPMGया IT Consultant ची नियुक्ती करण्यात यावी व त्यांचेकडून सदर कामाचे नव्याने RFP Document तयार करून घेण्यात यावे. नव्याने तयार करण्यात आलेल्या RFP Document मंडळाचे बैठकीसमोर ठेवून त्यावर चर्चा करून त्यास मंडळाची मान्यता घेवून पुन्हा मंडळ स्तरावर ई-निविदा प्रसिद्ध करण्यात यावी, असा ठराव सर्वानुमते घेण्यात आला.**
३.	**नोंदित बांधकाम कामगारांच्या कौशल्यवृध्दी (RPL Scheme) योजनेबाबत.**	याबाबत बोलताना सहाय्यक कामगार आयुक्त, श्री चंद्रकांत राऊत यांनी असे नमूद केले की, महाराष्ट्र इमारत व इतर बांधकाम कामगार कल्याणकारी मंडळाच्या दि.०३.०९.२०१६ च्या बैठकीमध्ये व मा.मंत्री (कामगार) यांच्या प्रमुख उपस्थितीमध्ये

कौशल्य वृध्दीकरण योजनेबाबत सविस्तर चर्चा होऊन Recognition of Prior Learning (RPL) for Construction workers या केंद्र शासनाच्या योजनेची अंमलबजावणी महाराष्ट्र राज्यातील नोंदीत बांधकाम कामगारांसाठी करण्याबाबत मंडळाची मंजुरी घेण्यात आली होती. त्या अनुषंगाने दि.२७.०९.२०१६ रोजी च्या पत्रान्वये शासन मंजुरीस प्रस्ताव सादर करण्यात आला होता.

उपरोक्त प्रस्तावाच्या अनुषंगाने शासनाने पत्र दि. २७.०२.२०१७ अन्वये सदर योजनेची अंमल बजावणी करण्यासाठी मान्यता प्रदान केली आहे. त्यानुसार केंद्र शासनाने एमपॅनल केलेल्या खाली नमूद प्रशिक्षण संस्थांना तसेच प्रशिक्षणाची नियतकालीक तपासणी करण्यासाठी केंद्र शासनाने एमपॅनल केलेल्या तपासणी संस्थापैकी (ट्रेनिंग प्रोव्हायडर्स व असेसिंग बॉडीज) खालील संस्थांना महसुल विभाग निहाय नियुक्ती करण्यात येणार आहे.

अ.क्र.	विभागाचे नांव	ट्रेनिंग प्रोव्हायडर्स	असेसींग बॉडीज
१	कोकण विभाग	लेबरनेट सर्विसेस इंडिया प्रा.लि., बंगलोर	इंडिया स्किल्स न्यु दिल्ली.
२.	पुणे विभाग	आय एल अॅन्ड एफ एस	इंडिया स्किल्स, न्यु

		स्किल्स, नांदेड	दिल्ली
३.	नाशिक विभाग	जी अॅन्ड जी स्किल्स डेव्हलपर्स प्रा.लि., पंचकुला	एकेजी, चंदीगड
४.	नागपूर विभाग	सुशिल बहुउद्देशीय शिक्षण संस्था, नागपूर	शिक्षा भारती न्यु दिल्ली
५.	औरंगाबाद विभाग	भास्कर फाऊंडेशन, दिल्ली	वर्च्युअल एज्युकेशन ट्रस्ट

तसेच उक्त योजनेची अंमलबजावणी परिणामकारकपणे करण्यासाठी सद्यस्थितीत मंडळाकडे स्वतंत्र असे मनुष्यबळ नसल्यामुळे सदर प्रशिक्षणाच्या कामकाजाचे प्रमाणीकरण करणे, तसेच ट्रेनिंग प्रोव्हायडर आस्थापनांकडून दैनंदिन आढावा घेणे, विविध अभिलेख तयार करणे व संबंधित संस्थांबरोबर कामाचा आढावा घेऊन एकत्रित कार्यपुर्ती अहवाल मंडळास सादर करणे, इत्यादी कामासाठी अशा क्षेत्रात अनुभव असलेल्या एल, अॅन्ड टी, पनवेल, क्रेडाई, पुणे अशा पैकी एका नामांकित संस्थेची नेमणूक करुन त्यांच्यामार्फत या योजनेची देखरेख करुन योजना राबवावी असे प्रस्तावीत करण्यात येत आहे. असे श्री राऊत म्हणाले.

यावर मा. मंत्री महोदय यांनी असे निदेश दिले की, केंद्र शासनाकडून आलेल्या परिपत्रकानुसार ज्या पाच नामांकित संस्थांची शासनाने निवड केली आहे, त्या प्रत्येक संस्थेला विभाग वाटून देवून संबंधित कंपनीशी Agreement करून त्यांना कार्यारंभ आदेश देण्यात यावेत व त्यांच्यामार्फत या योजनेची अंमलबजावणी करण्यात यावी. तसेच सदर संस्थांच्या कामकाजावर देखरेख ठेवण्यासाठी स्वतंत्र संस्थेच्या नेमणूकीस असहमती दर्शवून ते काम मंडळामार्फत करण्यात यावे असे, मा. मंत्री महोदय यांनी स्पष्ट केले.

याबाबत सविस्तर चर्चेअंती खालीलप्रमाणे ठराव घेण्यात आला.

ठराव: नोंदित बांधकाम कामगारांच्या कौशल्यवृध्दी (RPL Scheme) योजनेबाबत ट्रेनिंग प्रोव्हायडर्स (Training Providers) यांचेशी करारनामा करुन त्यांना कार्यारंभ आदेश देण्यात यावेत तसेच नियुक्ती करण्यात आलेल्या एजन्सीला कौशल्यवृध्दी (RPL Scheme) योजनेअंतर्गत जास्तीत जास्त लक्षांक देण्यात येऊन लक्षांक पुर्ती करून घेण्यात यावी, तसेच Assesment चे सुध्दा कामकाज संबंधित संस्थेकडून करून घेण्यात यावे, असा ठराव सर्वानुमते घेण्यात

		आला.
४.	**योजनांची अंमलबजावणी करणेसाठी बाह्य यंत्रणेची/ सल्लागार कंपनीची (Consultant) नियुक्ती करणेबाबत.**	सदर मुद्याबाबत बोलताना मंडळाच्या सचिव यांनी सर्व उपस्थितांच्या निर्दशनास आणुन दिले की, शासन असाधारण अधिसूचना क्र. इमारत-2013:प्र.क्र.104/कामगार-7 अ. दिनांक ११.१०.२०१३ अन्वये नोंदित बांधकाम कामगारांकरिता राबवावयाच्या विविध कल्याणकारी योजना अधिसूचित करण्यात आल्या आहेत. तसेच शासन पत्र दि. १६.०६.२०१६ अन्वये सदर कल्याणकारी योजनांच्या रक्कमेत वाढ करण्यास मान्यता देण्यात आलेली आहे. तसेच मंडळाच्या ठरावानूसार व शासन मान्यतेने सदर कल्याणकारी योजनांमध्ये वेळोवेळी वाढ होत असते. त्याअनुषंगाने नोंदित बांधकाम कामगारांसाठीच्या कल्याणकारी योजनांची अंमलबजावणी मंडळाकडून करण्यात येते. कायद्यांतर्गत नोंदणी झालेल्या लाभार्थ्यांला योजनेचा लाभ मिळण्यासाठी नोंदणी प्राधिका-यांकडे विहित नमुन्यात आवेदन सादर करणे आवश्यक असते. मंडळ दाव्यांना मंजूरी दिल्यानंतर वित्तीय सहाय्याचे वाटप २०१५ पासून DBT पध्दतीने करण्यात येते. मंडळाअंतर्गत डिसेंबर २०१६ अखेर ५,७५,६२८ इतक्या बांधकाम कामगारांची नोंदणी झालेली असुन त्यापैकी ३०२०९७ कामगारांची नोंदणी जिवित आहे.लाभार्थ्यांना

महाराष्ट्र इमारत व इतर बांधकाम
कामगार कल्याणकारी मंडळ, मुंबई.

विषय : महाराष्ट्र इमारत व इतर बांधकाम कामगार कल्याणकारी मंडळाच्या
दिनांक २२.०९.२०१७ रोजी संपन्न झालेल्या बैठकीचे इतिवृत्तांत.

मा. मंत्री, कौशल्य विकास व उद्योजकता, कामगार, भूकंप पुनर्वसन, माजी सैनिक यांच्या प्रमुख उपस्थितीत महाराष्ट्र इमारत व इतर बांधकाम कामगार कल्याणकारी मंडळाची दिनांक २२.०९.२०१७ रोजी दुपारी २.०० वा. सह्याद्री अतिथीगृह, मलबार हील, मुंबई येथे आयोजित करण्यात आली होती. सदर बैठकीस खालील सन्माननीय सदस्य उपस्थित होते.

१.	मा. ना. श्री. संभाजी पाटील निलंगेकर	मा. मंत्री, कौशल्य विकास व उद्योजकता, कामगार, भूकंप पुनर्वसन, माजी सैनिक कल्याण.
२.	श्री. ओमप्रकाश (मुन्ना) यादव	मा. अध्यक्ष, महाराष्ट्र इमारत व इतर बांधकाम कामगार कल्याणकारी मंडळ.
३.	श्री. यशवंत केरुरे	मा. कामगार आयुक्त (शासकीय प्रतिनिधी)
४.	श्री. मु. अ. नकवी	मा. संचालक व लेखा कोषागारे (शासकीय प्रतिनिधी)
५.	श्रीमती वेदा आगटे	मा. मालक प्रतिनिधी
६.	श्री. श्रीपाद कुटासकर	मा. कामगार प्रतिनिधी
७.	श्री. विजय देवरुखकर	मा. कामगार प्रतिनिधी
८.	श्री. अशोक भुताड	मा. कामगार प्रतिनिधी

अध्यक्ष
महाराष्ट्र इमारत व इतर बांधकाम कामगार
कल्याणकारी मंडळ, मुंबई

		याबाबत सविस्तर चर्चा होऊन त्यानुसार खालीलप्रमाणे ठराव घेण्यात आला. **ठराव: नोंदित बांधकाम कामगारांच्या पाल्यांसाठी किमान ३० पाल्य उपलब्ध होवू शकतील अशा बांधकामाच्या ठिकाणी प्रायोगिक तत्वावर ५० ठिकाणी मोबाईल डे केअर युनिट स्थापना करण्यात यावी. सदर योजना सुरुवातीस मुंबई, MMR क्षेत्रात, पुणे व नागपूर या तीन ठीकाणी राबवावी. यासाठी मंडळाचे Consultant मे. KPMG यांनी सादरीकरण केलेल्या RFP Document ची प्रत ई-मेल द्वारे सर्व मंडळ सदस्यांना पाठवावी. मंडळ सदस्यांनी सदर RFP Document मध्ये काही बदल करावयाचे असल्यास मंडळाला आठ दिवसात कळवावे. तसेच पाल्यांच्या सुरक्षिततेच्या दृष्टीकोनातून मोबाईल-डे- केअर युनिट मध्ये CCTV बसविण्यात यावे व मंडळ सदस्यांनी सुचविलेल्या बदलासह प्रस्ताव शासन मान्यतेस सादर करावा, असा ठराव सर्वानुमते घेण्यात आला.**
४.	**नोंदित बांधकाम कामगारांना त्यांच्या सोयीसाठी सुरक्षा संच (सेफ्टी किट) पुरविणेबाबत**	याबाबत मंडळ सचिव यांनी असे प्रतिपादन केले की, इमारत व इतर बांधकाम कामगार (रोजगार नियमन व सेवाशर्ती) केंद्रीय नियम १९९८ मधील नियम क्र. ४२, ४६, ५४ व ९२ नूसार व महाराष्ट्र इमारत व इतर बांधकाम कामगार नियम २००७ मधील नियम क्र. ६१ ते ८१ नूसार बांधकाम कामगारास सुरक्षासंच (उदा. हेल्मेट, जॅकेट, सेफ्टी बेल्ट, शूज, ग्लोब्ज् इ.) पुरविणे ही संबंधित कंत्राटदाराची जबाबदारी आहे. त्यामुळे कंत्राटदाराने बांधकाम कामगारांना सुरक्षा संच उपलब्ध करुन दिला पाहिजे. याकरिता मंडळाच्या अधिकाऱ्यांनी

		बांधकामाच्या जागेवर जाऊन प्रत्यक्ष पाहणी केली पाहिजे व त्यात त्रृटी आढळल्यास, संबंधित कंत्राटदारावर कारवाई करण्याची तरतूद अधिनियमात आहे. मंडळाच्या दि.२४.१०.२०१६ रोजी व दि.०५.१२.२०१६ रोजीच्या बैठकीत बांधकाम कामगारांना सुरक्षा संच पुरविणेबाबत विषय सादर करण्यात आला होता व चर्चेअंती सुरक्षा संच पुरविण्याबाबत मंडळ सदस्यांनी इतर राज्यामध्ये करण्यात आलेल्या कारवाई सादर केल्यानंतर मंडळाच्या पुढील बैठकीत सदर विषय चर्चेला घेण्यात यावा असा ठराव सर्वानुमते संमत करण्यात आला. या संदर्भात इतर राज्याची माहिती घेतली असता सुरक्षा संच पुरविणेबाबतची योजना ओडीसा राज्यात राबविण्यात येत असल्याचे दिसून येते. ओडिसा राज्यामार्फत सुरक्षा संचाच्या खरेदीकरीता बांधकाम कामगारास रू.१०००/- इतके अर्थसहाय्य दिले जाते. या संदर्भात मे. टेलेस्टो कॉमेंट प्रा.लि. यांच्या दि.०६.०९.२०१७ रोजीच्या पत्रान्वये मा. प्रधान सचिव (कामगार) यांना बांधकाम कामगारांसाठी सुरक्षा संच पुरवठयाबाबतचा प्रस्ताव सादर करण्यात आला. सदर प्रस्ताव मंडळास प्राप्त झालेला आहे. उपरोक्त प्रस्तावात खालील सुरक्षा विषयक बाबींचा समावेश आहे. 1. Protective Shoes 2. Respiratory Protection

3. Heraing Protection
4. Safety helmet
5. Safety Harness
6. Reflactive Jacket
7. Safety Goggle

सदर प्रस्तावाच्या अनुषंगाने मंडळाच्या दि.१३.०९.२०१७ च्या पत्रान्वये संचालक, औद्योगिक सुरक्षा व आरोग्य संचनालय यांना अभिप्राय देणेबाबत विनंती करण्यात आली होती. संचालक औद्योगिक सुरक्षा व आरोग्य संचनालय यांनी त्यांच्या दि.१९.०९.२०१७ च्या पत्रान्वये सदर प्रस्तावातील सुरक्षा साधनांच्या तांत्रिक बाबी तसेच बांधकाम कामगारांची सुरक्षा विचारात घेवून प्रस्तावातील अनुक्रमणिके प्रमाणे खालील सुरक्षा साधने बांधकाम कामगारांना पुरविणे संदर्भात अभिप्राय नमूद केले आहेत.

अ.क्र.	सुरक्षा साधने	प्रस्तावातील अनुक्रमांक
1.	Protective Shoes (Safety Shoes)	०१
2.	Dust Mass (Respiratory Protection)	०५
3.	Heraing Protection (Ear Plug)	०७
4.	Safety helmet	१३

5.	Safety Handgloves	१६
6.	Safety Harness	१७
7.	Reflactive Jacket	१९

वरील सुरक्षा साधनाशिवाय पुरूष व महिला कामगारांना घट्ट आवरणाचे कपडे दिल्यास बांधकामाच्या जागेवर काम करताना सुरक्षिततेच्या दृष्टीने मदत होईल असे अभिप्राय उपरोक्त दि.१९.०९.२०१७ रोजीच्या पत्रान्वये प्राप्त झालेले आहे. मे. टेलेस्टो कॉमेंट प्रा.लि. या संस्थेने सादर केलेल्या प्रस्तावात एका संचाची अंदाजित रक्कम रू. ५०००/- (पॅकिंगसह) + वस्तू सेवा कर असून मंडळाकडील ३.१० लक्ष नोंदीत बांधकाम कामगारांची संख्या विचारात घेता वस्तू सेवा करासह अंदाजित रू.१६० कोटी एवढा खर्च अपेक्षित आहे. याशिवाय नव्याने नोंदणी होणाऱ्या बांधकाम कामगारांना नोंदणीच्यावेळी सुरक्षा संच देणे प्रस्तावित आहे.

इमारत व इतर बांधकाम कामगार अधिनियम १९९६ चे कलम २२ मध्ये मंडळाने करावयाची कार्ये नमूद केले आहे. त्यातील कलम २२ (ह) नुसार बांधकाम कामगारांसाठी अन्य कल्याणकारी योजना राबविण्याची तसेच सदर कल्याणकारी योजना सुधारित करण्याची तरतूद आहे.

मंडळातील नोंदीत बांधकाम कामगारांना सुरक्षा संच पुरविणेबाबतचा प्रस्ताव मंडळाच्या मान्यतेअंती उपरोक्त तपशीलासह योजना मंजूरीचा प्रस्ताव शासन मान्यतेस सादर करण्यात येईल. शासन मान्यतेनंतर ई-

		निविदा पध्दतीने अनुभवी संस्थेची नियुक्ती करून पुढील कार्यवाही करणे प्रस्तावित आहे. त्यावर महाराष्ट्र इमारत व इतर बांधकाम कामगार नियम २००७ मधील नियम क्र. ६१ ते ८१ नूसार बांधकाम कामगारास सुरक्षासंच (उदा. हेल्मेट, जॅकेट, सेफ्टी बेल्ट, शूज, ग्लोब्ज् इ.) पुरविणे ही संबंधित कंत्राटदाराची जबाबदारी आहे. त्यामुळे कंत्राटदाराने बांधकाम कामगारांना सुरक्षा संच उपलब्ध करुन दिला पाहिजे, अशी तरतूद आहे. त्यामुळे मंडळाने सुरक्षा संच खरेदी करणे योग्य वाटत नाही. मंडळाकडून सुरक्षा संच (सेफ्टी किट) कामगारांना पुरवठा न झाल्यास परिणामी एखाद्या कामगाराचा मृत्यू झाला तर त्याचीं जबाबदारी मंडळावर येईल. सबब, याबाबत पुर्नविचार करावा, असे मत मा. कामगार आयुक्त यांनी व्यक्त केले. त्यावर मंडळाचे मा. अध्यक्ष यांनी असे स्पष्ट केले की, जरी अधिनियमाच्या तरतूदीमध्ये कंत्रादाराकडून सुरक्षा संच (सेफ्टी किट) पुरविण्यात यावी असे नमुद असले तरी, कंत्राटदार कामगारांना सुरक्षा संच (सेफ्टी किट) चा पुरवठा करत नाहीत. त्यामुळे मंडळाकडून कामगारांच्या सुरक्षततेच्या दृष्टीने सुरक्षा संच (सेफ्टी किट) देण्यात यावी. मा. अध्यक्ष यांचे मतास मा. कामगार प्रतिनिधी श्री. भुताड यांनी दुजोरा दिला. त्यावर मा. मंत्री महादेय (कामगार) यांनी मंडळामार्फत कामगारांना सुरक्षा संच (सेफ्टी किट) देण्यास काहीही हरकत नाही, असे मत व्यक्त केले.

		त्यानुसार सविस्तर चर्चेअंती खालीलप्रमाणे ठराव घेण्यात आला. **ठराव: मंडळातील नोंदित बांधकाम कामगारांना त्यांच्या सुरक्षततेसाठी सुरक्षा संच (सेफ्टी किट) पुरविण्यात यावे, सुरक्षा संच (सेफ्टी किट) पुरवठ्याकरीता संचालक औद्योगिक सुरक्षा व आरोग्य संचनालय यांनी त्यांच्या दि.१९.०९.२०१७ च्या पत्रान्वये सुरक्षा साधनांच्या तांत्रिक बाबी तसेच बांधकाम कामगारांची सुरक्षा विचारात घेवून प्रस्तावातील केलेली सुरक्षा साधने बांधकाम कामगारांना पुरविण्यात यावे. तसेच सुरक्षा संच पुरवठयासाठी ई-निविदा पद्धतीने संस्था निश्चित करावी. त्याकरीता आवश्यक RFP Document मंडळाचे e-Goverance Consultant मे. KPMG यांच्या कडून तयार करून घेण्यात यावे व योजनेच्या अटी शर्ती, अंदाजित खर्च व त्यानुसार तयार केलेले RFP Document शासन मान्यतेस सादर करावे. शासन मान्यतेनुसार पूढील कार्यवाही करावी, असा ठराव सर्वानुमते घेण्यात आला.**
५.	**नोंदित बांधकाम कामगार व त्यांच्या पाल्यांसाठी Essentional Kit**	याबाबत मंडळ सचिव यांनी असे प्रतिपादन केले की, शासनाकडून मंडळातील बांधकाम कामगारांना Essential Kit पुरविणेबाबतचा प्रस्ताव मंडळास प्राप्त झालेला आहे. इमारत व इतर बांधकाम (रोजगार नियमन व सेवाशर्ती) अधिनियम, १९९६ च्या कलम ४० व ६२ अन्वये राज्य शासन मंडळास योजनांची अंमलबजावणी करण्याबाबत आदेश देऊ शकते.

अध्यक्ष
महाराष्ट्र इमारत व इतर बांधकाम कामगार
कल्याणकारी मंडळ, मुंबई

महाराष्ट्र इमारत व इतर बांधकाम
कामगार कल्याणकारी मंडळ, मुंबई.

विषय : महाराष्ट्र इमारत व इतर बांधकाम कामगार कल्याणकारी मंडळाच्या
दिनांक २२.०९.२०१७ रोजी संपन्न झालेल्या बैठकीचे इतिवृत्तांत.

मा. मंत्री, कौशल्य विकास व उद्योजकता, कामगार, भूकंप पुनर्वसन, माजी सैनिक यांच्या प्रमुख उपस्थितीत महाराष्ट्र इमारत व इतर बांधकाम कामगार कल्याणकारी मंडळाची दिनांक २२.०९.२०१७ रोजी दुपारी २.०० वा. सह्याद्री अतिथीगृह, मलबार हील, मुंबई येथे आयोजित करण्यात आली होती. सदर बैठकीस खालील सन्माननीय सदस्य उपस्थित होते.

१.	मा. ना. श्री. संभाजी पाटील निलंगेकर	मा. मंत्री, कौशल्य विकास व उद्योजकता, कामगार, भूकंप पुनर्वसन, माजी सैनिक कल्याण.
२.	श्री. ओमप्रकाश (मुन्ना) यादव	मा. अध्यक्ष, महाराष्ट्र इमारत व इतर बांधकाम कामगार कल्याणकारी मंडळ.
३.	श्री. यशवंत केरुरे	मा. कामगार आयुक्त (शासकीय प्रतिनिधी)
४.	श्री. मु. अ. नकवी	मा. संचालक व लेखा कोषागारे (शासकीय प्रतिनिधी)
५.	श्रीमती वेदा आगटे	मा. मालक प्रतिनिधी
६.	श्री. श्रीपाद कुटासकर	मा. कामगार प्रतिनिधी
७.	श्री. विजय देवरुखकर	मा. कामगार प्रतिनिधी
८.	श्री. अशोक भुताड	मा. कामगार प्रतिनिधी

अध्यक्ष
महाराष्ट्र इमारत व इतर बांधकाम कामगार
कल्याणकारी मंडळ, मुंबई

		वार्षिक आराखडा तयार करून शासन मान्यतेस सादर करावा, असा ठराव सर्वानुमते घेण्यात आला.
७.	**गृहनिर्माण विभागामार्फत प्रस्तवित इमारत व इतर बांधकाम क्षेत्रातील कामगारांस्ाठी प्रधानमंत्री आवास योजनेअंतर्गत "महाकामगारआवास योजना" या योजनेच्या अंमलबजावणीबाबत मंडळाचे अभिप्राय शासनास सादर करणे**	याबाबत मंडळ सचिव यांनी सर्व उपस्थितांच्या असे निदर्शनास आणून दिले की, देशातील सर्व बेघरांना पक्की घरे उपलब्ध करून देण्याच्या अनुषंगाने प्रधानमंत्री आवास योजना सुरू करण्यातआलेली आहे. शासन निर्णय गृहनिर्माण विभाग दि.०९.१२.२०१५ अन्वये सदर योजना नागरी समूहांत खालील ०४ घटकांतर्गत राबविण्यात येते. १. जमिनीचा साधनसंपत्ती म्हणून वापर करून त्यावरील झोपडपटटयांचा आहे तेथेच पुनर्विकास करणे. (ISSR) २. कर्ज संलग्न व्याज अनुदानाच्या माध्यमातून आर्थिकदृष्टया दुर्बल आणि अल्प उत्पन्न घटकांसाठी परवडणाऱ्या घरांची निर्मिती करणे (CLSS) ३. खाजगी भागीदारीद्वारे परवडणाऱ्या घरांची निर्मिती करणे (AHP) ४. आर्थिकदृष्टया दुर्बल घटकातील लाभार्थ्याद्वारे वैयक्तिक स्वरूपातील घरकुल बांधण्यासाठी अनुदान (BLC) उपरोक्त घटक क्र.०१ साठी केंद्र व राज्य सरकारचे अनुदान प्रती लाभार्थी रू.१.०० लक्ष इतके असून घटक क्र.०३ व ०४ साठी केंद्र सरकारचे अनुदान प्रती लाभार्थी रू.१.५० लक्ष इतके तर राज्य शासनाचे अनुदान घटक क्र.०१,०३ व ०४ करीता प्रती लाभार्थी रू.१.०० लक्ष इतके आहे. निरनिराळया घटकांतर्गत कर्ज संलग्न अनुदान वगळता केंद्र व राज्य शासनाच्या अनुदानाचा हिस्सा ४० टक्के, ४० टक्के आणि २० टक्के अशा ०३

शहरी आवास योजना

	हप्त्यात मुक्त करण्यात येणार आहे. तर घटक क्र.०२ साठी विवक्षित बँका/ गृहनिर्माण वित्तीय कंपन्या व इतर संस्था त्यांच्याकडून १५ वर्षापर्यंतच्या कालावधीसाठी सवलतीच्या दराने कर्ज उपलब्ध करून देण्यात येते. प्रधानमंत्री आवास योजना ही राज्यामध्ये प्रभावीपणे राबविता यावी यासाठी राज्य शासनाकडून खालील सवलती देण्यात आलेल्या आहेत. १. आर्थिकदृष्टया दुर्बल घटकातील व अल्प उत्पन्न गटातील लाभार्थ्यांसाठीच्या मंजूर गृहनिर्माण प्रकल्पांसाठी अंमलबजावणी यंत्रणा (म्हाडा, स्थानिक स्वराज्य संस्था किंवा इतर शासकीय व निमशासकीय संस्था) यांना आवश्यक असलेली आणि निर्बाध्यरित्या वाटपासाठी उपलब्ध असलेली शासकीय जमीन संबंधित जिल्हाधिकारी यांनी रू.१/- प्रती चौ.मी. या नाममात्र दराने कब्जेहक्काची किंमत वसूल करून संबंधित प्रकल्प अंमलबजावणी यंत्रणेस भोगवटादार वर्ग-२ या धारणाधिकारावर संबंधित जिल्हाधिकारी यांनी प्रदान/ हस्तांतरीत करावयाची आहे. २. प्रधानमंत्री आवास योजनेंतर्गत घटक क्र.०१, ०३ व ०४ खालील आर्थिकदृष्टया दुर्बल घटकांकरीता बांधण्यात येणाऱ्या गृहप्रकल्पास मोजणी शुल्कामध्ये ५० % इतकी सवलत देण्याबाबत जमाबंदी आयुक्त आणि संचालक, भूमी अभिलेख, पुणे यांनी दि.०३.०८.२०१६ रोजी आदेश निर्गमित केले आहेत.

३. योजनेअंतर्गत आर्थिक दुर्बल घटकातील व्यक्तींना/ लाभार्थींना वाटप करण्यात येणाऱ्या ३० चौ.मी. क्षेत्राच्या सदनिकेसाठी केवळ पहिल्या दस्ताला मुद्रांक शुल्कातून सवलत देण्यात आली असून रू.१०००/- इतके मुद्रांक शुल्क निश्चित करण्यात आले आहे.

४. प्रधानमंत्री आवस योजनेतील प्रकल्पांना विकास शुल्कातून सूट (नपा/मनपा अधिनियम मध्ये नगरविकास विभागाकडे सुधारणा प्रस्तावित) देण्याबाबत मंत्रिमंडळाची मान्यता प्राप्त झालेली आहे.

➢ **प्रंतप्रधान आवास योजनेतील प्रकल्पांना खालील सवलती देण्याबाबत प्रस्तावित करण्यात आलेले आहे.**

१. प्रधानमंत्री आवास योजनेतील प्रकल्पांना २.५ इतके चटई क्षेत्रफळ निर्देशांक (FSI) अनुज्ञेय करण्याची विनंती नगरविकास विभागास करण्यात आलेली आहे.

२. कर्ज संलग्न व्याज अनुदानाच्या माध्यमातून (CLSS) बांधण्यात येणाऱ्या गृहप्रकल्पांना मोजणी शुल्क तसेच मुद्रांक शुल्कातून सूट देण्याची विनंती महसूल व वन विभागास करण्यात येत आहे.

➢ <u>महाकामगार आवास योजना</u>

या योजनेनुसार एखाद्या शहरात १० पेक्षा अधिक कामगार कार्यरत असलेल्या बांधकाम विकासकास अशा सर्व कामगारांना प्रधानमंत्री आवास योजनेंतर्गत घरे बांधून देणे बंधनकारक असले. यासाठी एकापेक्षा अधिक विकासक एकत्र येवून सदरची योजना राबवू शकतील. योजनेंतर्गत बांधण्यात येणारी घरकुले पंतप्रधान

		आवास योजनेच्या कर्ज संलग्न व्याज अनुदान (CLSS) या घटकाच्या माध्यमातून उपलब्ध करून द्यावयाची असून सदर घरकुले MHADA, महाराष्ट्र इमारत व इतर बांधकाम कामगार कल्याणकारी मंडळ आणि संबंधित विकासक यांच्यामध्ये होणाऱ्या संयुक्त भागीदारी करारानुसार बांधण्यात येतील. त्या अनुषंगाने प्रधानमंत्री आवास योजनेंतर्गत महाकामगार आवास योजनेची राज्यात अंमलबजावणी करण्यासाठी इमारत व इतर बांधकाम क्षेत्रातील कामगारांकरीता परवडणारी घरे निर्माण करण्याच्या धोरणास मंत्री मंडळाची मान्यता घेण्याची बाब गृहनिर्माण विभागाकडून प्रस्तावित आहे. ➢ सदर महाराष्ट्र इमारत व इतर बांधकाम कामगार कल्याणकारी मंडळाकडील नोंदणीकृत बांधकाम कामगारांकरीता असेल. ➢ सदर योजनेंतर्गत घरकुलांची निर्मिती करण्यासाठी व्याज अनुदान वगळता खर्चाचा ८०% भार मंडळ उचलणार असून २० % कर्जाची प्रतिपूर्ती लाभार्थ्यांकडून करण्यात येणार आहे. ➢ त्या अनुषंगाने मान्यता/ अभिप्राय देण्याची विनंती कामगार विभागास करण्यात आलेली आहे. उद्योग, उर्जा व कामगार विभागाच्या दि.०९.०८.२०१७ रोजीच्या पत्रान्वये सदर मुद्याबाबत मंडळाचे स्वयंस्पष्ट अभिप्राय शासनास सादर करण्याबाबत कळविण्यात आलेले आहे. त्यानुसार मंडळाचे अभिप्रायासाठी सदर प्रस्ताव सादर करण्यात आलेला आहे.

अध्यक्ष
महाराष्ट्र इमारत व इतर बांधकाम कामगार
कल्याणकारी मंडळ, मुंबई

याबाबत बांधकाम कामांरांच्या घराकरीता मंडळाने मंजूर केलेल्या योजनांना शासनाची मान्यता प्राप्त झाली आहे काय अशी विचारणा मा. कामगार प्रतिनिधी श्री. कुटास्कर यांनी केली.

याबाबत मंडळ सचिव यांनी असे सादर केले की, मंडळाने नोंदित बांधकाम कामगारांसाठी भाड्याची घरे देणे, म्हाडाकडील तयार घरे खरेदी करणे, प्रधानमंत्री आवास योजनेअंतर्ग पात्र बांधकाम कामगारांना राज्य शासनाकडून द्यायावयाचे अर्थसहाय्य रु. १ लक्ष राज्य शासनाऐवजी मंडळाकडून देणेबाबत शासन मान्यतेस प्रस्ताव सादर केलेला आहे. मा. मुख्यमंत्री महोदय यांच्या अध्यक्षतेखाली संपन्न दिनांक २८.०६.२०१७ रोजीच्या बैठकीत म्हाडाकडून घर खरेदी करणे या प्रस्तावास असहमती दर्शवून नोंदित बांधकाम कामगारांसाठी भाडयाची घरे उपलब्ध करून देण्यासाठी सचिव स्तरीय समिती गठीत करणे व प्रधानमंत्री आवास योजनेअंतर्गत पात्र नोंदित बांधकाम कामगारांना केंद्र शासनाकडील रु. १.५० लक्ष व राज्य शासनाचे रु. १ लक्ष याशिवाय मंडळाकडून रु. १ लक्ष एवढे अनुदान देण्यात यावे, असा निर्णय घेण्यात आला.

याबाबत मा. मंत्री महोदय (कामगार) यांनी असे सुचित केले की, प्रधानमंत्री आवास योजनेअंतर्गत पात्र नोंदित बांधकाम कामगारांना केंद्र व राज्य शासनाकडून मिळणाऱ्या अनुदानाशिवाय मंडळाकडून रु. १ लक्ष ऐवजी रु. २ लक्ष अर्थसहाय्य देण्यासही हरकत नाही.

गृहनिर्माण विभागाकडून बांधकाम कामगारांकरीता प्रस्तावित करण्यात आलेल्या

		"महाकामगारआवास योजना" च्या अटी शर्ती, घरांची किंमत, मंडळाचा व लाभार्थ्यांचा हिस्सा, दरमहा अदा करावयाचा हफ्ता या विविध मुद्यांवर मंडळाच्या बैठकीत चर्चा करण्यात आली. नोंदित बांधकाम कामगाराने दरवर्षी कमीत कमी ९० दिवस काम करण्याची अट पुर्ण न केल्यास सदर कामगाराची नोंदणी संपुष्टात येते. अशा सर्व बाबींवर विचारविनिमय करण्यात आला. याबाबत सविस्तर चर्चेअंती खालीलप्रमाणे ठराव घेण्यात आला. **ठराव: गृहनिर्माण विभागामार्फत प्रस्तावित इमारत व इतर बांधकाम क्षेत्रातील कामगारांसाठी प्रधानमंत्री आवास योजनेअंतर्गत "महाकामगारआवास योजना" ऐवजी मंडळाने नोंदित बांधकाम कामगारांच्या घराकरीता मंजूर केलेल्या विविध ठरावानुसार सादर केलेल्या प्रस्तावास शासन मान्यता प्राप्त करावी. तसेच मंडळाच्या दिनांक ०६.०६.२०१७ रोजीच्या ठरावात बदल करून प्रधानमंत्री आवास योजनेअंतर्गत पात्र नोंदित बांधकाम कामगारांकरीता केंद्रशासन व राज्य शासनाकडून अनुज्ञेय अनुदान रु. २.५ लक्ष शिवाय मंडळाकडून रु.२ लक्ष अनुदान देण्यात यावे. तसा सुधारित प्रस्ताव शासनास सादर करण्यात यावा, असा ठराव** सर्वानुमते घेण्यात आला.
८.	**नोंदित बांधकाम कामगारांच्या**	याबाबत बोलताना मंडळ सचिव यांनी असे प्रतिपादन केले की, मंडळातील नोंदीत बांधकाम कामगारांना त्यांनी घरखरेदी किंवा घरबांधणीकरीता बँकेकडून घेतलेल्या गृहकर्जावरील व्याजाची रक्कम

कामगार आयुक्त यांचे कार्यालय, मुंबई.

विषय : महाराष्ट्र इमारत व इतर बांधकाम कामगार कल्याणकारी मंडळाच्या दिनांक ०३.०९.२०१६ रोजी संपन्न झालेल्या बैठकीचे इतिवृत्तांत.

मा.मंत्री (कामगार) महो य यांचे उपस्थितीत दिनांक ०३.०९.२०१६ रोजी दु. ३.०० वाजता महाराष्ट्र इमारत व इतर बांधकाम कामगार कल्याणकारी मंडळाची ३४ वी बैठक समिती कक्ष, कामगार आयुक्त कार्यालय, कामगार भवन, वांद्रे (पूर्व), मुंबई येथे आयोजित करण्यात आली होती. सदर बैठकीस खालील सन्माननीय सदस्य उपस्थित होते.

१.	मा. श्री. ओमप्रकाश यादव	:	मा. अध्यक्ष, महाराष्ट्र राज्य इमारत व इतर बांधकाम कामगार कल्याणकारी मंडळ, मुंबई
२.	मा. कामगार आयुक्त, महाराष्ट्र राज्य, मुंबई.	:	शासकीय प्रतिनिधी
३.	मा. संचालक, लेखा व कोषागारे, मुंबई.	:	शासकीय प्रतिनिधी
४.	श्रीम. वंदा धवल आगटे	:	मालक प्रतिनिधी
५.	श्री. अशोक गोविंदराव भुताड	:	कामगार प्रतिनिधी
६.	श्री. श्रीपाद कुटासकर	:	कामगार प्रतिनिधी
७.	कक्ष अधिकारी, कामगार-७, मंत्रालय, मुंबई.	:	शासकीय प्रतिनिधी
८.	श्री.चंद्रकांत राऊत	:	सहायक कामगार आयुक्त, कार्यासन-३०, मुंबई.
९.	श्री. अशोक ताबे	:	लेखा अधिकारी, महाराष्ट्र इमारत व इतर बांधकाम कामगार कल्याणकारी मंडळ, मुंबई.

बैठकीच्या सुरुवातीस मा.कामगार आयुक्त, महाराष्ट्र राज्य, मुंबई यांनी मा.मंत्री (कामगार) महोदय यांचे पुष्पगुच्छ देवून स्वागत

केले तसेच मंडळाच्या सचिव यांनी मंडळाचे अध्यक्ष यांचे पुष्पगुच्छ देवून स्वागत केले. बैठकीत चर्चा करावयाच्या विषयांसंबंधीच्या कागदपत्रांचा संच सर्व मान्यवर सदस्यांना वितरित करण्यात आला.

सर्वप्रथम मा. अध्यक्ष महोदयांनी बैठकीचे कोरम पूर्ण झाल्याची खात्री करुन बैठकीस सुरूवात करण्याची परवानगी दिली.

मंडळाच्या सचिव यांनी सदर बैठकीमध्ये खालीलप्रमाणे विषयनिहाय चर्चा करण्यात येत असल्याचे सांगितले.

बैठकीची विषयसूची

अ. क्र.	विषय	घेण्यात आलेले निर्णय
१.	दि.१६.०६.२०१६ रोजी संपन्न झालेल्या मंडळाच्या ३२ व्या बैठकीचे इतिवृत्त कायम करणे.	मा. अध्यक्षांच्या परवानगीने मागील बैठकीच्या इतिवृत्तास सर्वानुमते मान्यता देण्यात आली.
२.	मंडळातील नोंदित बांधकाम कामगार व त्यांच्या कुंटुबियांसाठी राज्य शासनाची "महात्मा फुले जन आरोग्य विमा योजना" लागू करणेबाबत.	याबाबत बोलतांना मंडळाचे सचिव यांनी असे सांगितले की, महाराष्ट्र इमारत व इतर बांधकाम कामगार कल्याणकारी मंडळाच्या जिवीत नोंदीत बांधकाम कामगारांना व त्यांच्या कुटूंबियांना खाजगी विमा ब्रोकर कंपनीमार्फत आरोग्य विमा योजना लागू करणे प्रस्तावित होते. त्यासाठी मंडळामार्फत कार्यवाही सुरु करण्यात आली होती. तथापि, मा. मुख्यमंत्री यांच्या उपस्थितीत दिनांक २३.०६.२०१६ रोजी महाराष्ट्र इमारत व इतर बांधकाम कामगार कल्याणकारी मंडळाच्या पार पडलेल्या बैठकीत मा. मुख्यमंत्री यांनी मंडळातील जिवीत नोंदीत बांधकाम कामगार व त्यांच्या कुटूंबियांसाठी सार्वजनिक आरोग्य विभागामार्फत सुरु करावयाच्या "महात्मा फुले जन आरोग्य विमा योजना" अंतर्गत उपलब्ध होणाऱ्या रुग्णालयाची अधिकची संख्या आणि मिळणाऱ्या आरोग्य सुविधांचा दर्जा हा खाजगी विमा कंपन्यांकडून राबविण्यात येणाऱ्या आरोग्य योजनांपेक्षा चांगला असल्यामुळे, तसेच बांधकाम कामगारांची संख्या पाहता विमा हफ्त्यापोटी करावा लागणारा खर्चही खाजगी विमा कंपन्यांकडून राबविण्यात येणाऱ्या योजनांपेक्षा फारच

कर्मी असल्याने सार्वजनिक आरोग्य विभागातर्फे नव्याने सुरु करण्यात येणाऱ्या "महात्मा फुले जन आरोग्य विमा योजना" अंतर्गत एक स्वतंत्र गट म्हणून बांधकाम कामगारांचा समावेश करण्यात यावा. यासाठी कामगार विभाग व सार्वजनिक आरोग्य विभागाने बांधकाम कामगारांना वैद्यकीय सेवा उपलब्ध होण्यासाठी संयुक्तरित्या कार्यपध्दती तयार करावी. तसेच बांधकाम कामगारांचा सार्वजनिक आरोग्य विभागाच्या प्रस्तावित योजनेत समावेश करण्यासाठी आवश्यक कागदपत्रांमध्ये बांधकाम कामगारांचे नोंदणी प्रमाणपत्र / ओळखपत्र हा पुरावा म्हणून पुरेसा समजण्यात यावा. त्यासाठी इतर कोणत्याही कागदपत्रांची आवश्यकता राहणार नाही, अशी तरतूद "महात्मा फुले जन आरोग्य विमा योजना" अंतर्गत करण्यात यावी, असेही निदेश मा. मुख्यमंत्री यांनी दिले आहेत, असे मंडळाच्या सचिव यांनी सर्व उपस्थितांना सांगितले.

दि.२७.०६.२०१६ रोजी मा. कामगार आयुक्त, मंडळाचे सचिव, कामगार उप आयुक्त, श्री. काकतकर व मंडळाचे लेखाधिकारी यांची मा. आयुक्त, सार्वजनिक आरोग्य विभाग यांच्यासमवेत झालेल्या बैठकीत मंडळातील नोंदीत बांधकाम कामगारांना व त्यांच्या कुटूंबियांना आरोग्य विमा योजना लागू करणेबाबत त्यांचे पात्रता व निकष यावर चर्चा केली. सदर योजनेचा लाभ घेण्यासाठी कामगारांचे ओळखपत्र व कुटूंबियांसाठी नाते संबंधाचा पुरावा म्हणून रेशनकार्ड व त्यांचे फोटो आयडी घेण्याबाबतही ठरविण्यात आले. त्या अनुषंगाने दि.२७.०६.२०१६ रोजी मा. आयुक्त, सार्वजनिक आरोग्य विभाग यांना पत्र व्यवहार करण्यात आलेला आहे.

तद्नंतर सार्वजनिक आरोग्य विभागाच्या दि.२२.०७.२०१६ रोजीच्या पत्रास अनुसरून सदर योजना बांधकाम कामगार व त्यांच्या कुटूंबियांना लागू करण्याकरीता निर्गमित करावयाच्या शासन निर्णयाचे प्रारूप शासनास दि.२९.०७.२०१६ रोजी सादर करण्यात आलेले आहे. सार्वजनिक आरोग्य विभागाच्या दिनांक ०८.०७.२०१६ रोजी निर्गमित शासन निर्णयान्वये सदरची योजना दि.०२.१०.२०१६ पासून संपूर्ण महाराष्ट्रात

		लागू होणार आहे. मा.मंत्री (कामगार) महोदय यांनी असे सूचविले की, कामगारांना सदर योजनेची माहिती व्हावी या दृष्टिकोनातून सदर योजनेची प्रसिध्दी होण्यासाठी संपूर्ण राज्यामध्ये विविध ठिकाणी सदर योजनेबाबत कार्यक्रमांचे आयोजन करण्यात यावे, जेणेकरुन, जास्तीत जास्त बांधकाम कामगारांना सदर योजनेचा लाभ घेता येईल. यावर मा. कामगार आयुक्त यांनी त्याबाबत सर्व विभागीय कार्यालयांना कळविण्याच्या सूचना मंडळाच्या सचिव यांना दिल्या. याबाबत चर्चा होऊन खालीलप्रमाणे ठराव घेण्यात आला. ठराव : **महाराष्ट्र इमारत व इतर बांधकाम कामगार कल्याणकारी मंडळातील नोंदित बांधकाम कामगार व त्यांच्या कुटूंबियांसाठी सार्वजनिक आरोग्य विभागामार्फत राबविण्यात येणाऱ्या महात्मा फुले जन आरोग्य विमा योजनेची कामगारांना माहिती व्हावी या दृष्टीकोनातून सदर योजनेबाबत राज्यस्तरावर तसेच सर्व विभागीय स्तरांवर कार्यक्रमाचे आयोजन करण्याबाबत सर्वानुमते ठराव घेण्यात आला.**
३.	**मंडळांतर्गत कामकाजाचे एकात्मिक संगणकीय प्रणाली बाह्य यंत्रणेमार्फत तयार करुन घेणेबाबत.**	मंडळाच्या सचिव यांनी सांगितले की, मंडळाच्या दि. ३०.०७.२०१४, दि.२६.०८.२०१५ व दि. ०१.१०.२०१५ रोजी पार पडलेल्या बैठकीमध्ये बांधकाम कामगार नोदणीसाठी आवश्यक माहिती/कागदपत्रे जमा करण्यासाठी बाहय यंत्रणेची नियुक्ती करण्याचा ठराव घेण्यात आला. तसेच मंडळाच्या दि. ०२.११.२०१५ रोजी झालेल्या बैठकीच्या अनुषंगाने RFP Document तयार करण्यासाठी मे. अर्न्स्ट ॲन्ड यंग एल.पी.पी. या कंपनीच्या Consultant ची नियुक्ती करण्यात आली.

कामगार आयुक्त यांचे कार्यालय, मुंबई.

विषय : महाराष्ट्र इमारत व इतर बांधकाम कामगार कल्याणकारी मंडळाच्या दिनांक ०३.०९.२०१६ रोजी संपन्न झालेल्या बैठकीचे इतिवृत्तांत.

मा.मंत्री (कामगार) महोदय यांचे उपस्थितीत दिनांक ०३.०९.२०१६ रोजी दु. ३.०० वाजता महाराष्ट्र इमारत व इतर बांधकाम कामगार कल्याणकारी मंडळाची ३४ वी बैठक समिती कक्ष, कामगार आयुक्त कार्यालय, कामगार भवन, वांद्रे (पूर्व), मुंबई येथे आयोजित करण्यात आली होती. सदर बैठकीस खालील सन्माननीय सदस्य उपस्थित होते.

१.	मा. श्री. ओमप्रकाश यादव	:	मा. अध्यक्ष, महाराष्ट्र राज्य इमारत व इतर बांधकाम कामगार कल्याणकारी मंडळ, मुंबई
२.	मा. कामगार आयुक्त, महाराष्ट्र राज्य, मुंबई.	:	शासकीय प्रतिनिधी
३.	मा. संचालक, लेखा व कोषागारे, मुंबई.	:	शासकीय प्रतिनिधी
४.	श्रीम. वंदा धवल आगटे	:	मालक प्रतिनिधी
५.	श्री. अशोक गोविंदराव भुताड	:	कामगार प्रतिनिधी
६.	श्री. श्रीपाद कुटासकर	:	कामगार प्रतिनिधी
७.	कक्ष अधिकारी, कामगार-७, मंत्रालय, मुंबई.	:	शासकीय प्रतिनिधी
८.	श्री.चंद्रकांत राऊत	:	सहायक कामगार आयुक्त, कार्यासन-३०, मुंबई.
९.	श्री. अशोक तांबे	:	लेखा अधिकारी, महाराष्ट्र इमारत व इतर बांधकाम कामगार कल्याणकारी मंडळ, मुंबई.

बैठकीच्या सुरुवातीस मा.कामगार आयुक्त, महाराष्ट्र राज्य, मुंबई यांनी मा.मंत्री (कामगार) महोदय यांचे पुष्पगुच्छ देवून स्वागत

कामगार आयुक्त यांचे कार्यालय, मुंबई.

विषय : महाराष्ट्र इमारत व इतर बांधकाम कामगार कल्याणकारी मंडळाच्या दिनांक ०३.०९.२०१६ रोजी संपन्न झालेल्या बैठकीचे इतिवृत्तांत.

मा.मंत्री (कामगार) महोदय यांचे उपस्थितीत दिनांक ०३.०९.२०१६ रोजी दु. ३.०० वाजता महाराष्ट्र इमारत व इतर बांधकाम कामगार कल्याणकारी मंडळाची ३४ वी बैठक समिती कक्ष, कामगार आयुक्त कार्यालय, कामगार भवन, वांद्रे (पूर्व), मुंबई येथे आयोजित करण्यात आली होती. सदर बैठकीस खालील सन्माननीय सदस्य उपस्थित होते.

१.	मा. श्री. ओमप्रकाश यादव	:	मा. अध्यक्ष, महाराष्ट्र राज्य इमारत व इतर बांधकाम कामगार कल्याणकारी मंडळ, मुंबई
२.	मा. कामगार आयुक्त, महाराष्ट्र राज्य, मुंबई.	:	शासकीय प्रतिनिधी
३.	मा. संचालक, लेखा व कोषागारे, मुंबई.	:	शासकीय प्रतिनिधी
४.	श्रीम. वंदा धवल आगरे	:	मालक प्रतिनिधी
५.	श्री. अशोक गोविंदराव भुताड	:	कामगार प्रतिनिधी
६.	श्री. श्रीपाद कुटासकर	:	कामगार प्रतिनिधी
७.	कक्ष अधिकारी, कामगार-७, मंत्रालय, मुंबई.	:	शासकीय प्रतिनिधी
८.	श्री.चंद्रकांत राऊत	:	सहायक कामगार आयुक्त, कार्यासन-३०, मुंबई.
९.	श्री. अशोक ताबे	:	लेखा अधिकारी, महाराष्ट्र इमारत व इतर बांधकाम कामगार कल्याणकारी मंडळ, मुंबई.

बैठकीच्या सुरुवातीस मा.कामगार आयुक्त, महाराष्ट्र राज्य, मुंबई यांनी मा.मंत्री (कामगार) महोदय यांचे पुष्पगुच्छ देवून स्वागत

		अर्ज क्र.१ प्रसुती जर शस्त्रक्रियेद्वारे झाली असेल तर त्याचा संपूर्ण खर्चाच्या पावत्या मागण्यात येऊ नये. केवळ प्रसूतिबाबत सक्षम अधिकाऱ्याचे प्रमाणपत्र व बाळाचे जन्म प्रमाणपत्र घेण्यात यावे. **अर्ज क्र.२** * बोनाफाईड सर्टिफिकेट असल्यानंतर पुन्हा शाळेचा दाखला घेणे अपेक्षित नाही. * कामगाराच्या पाल्याच्या शैक्षणिक आर्थिक सहाय्यासाठी पत्नीच्या आधार कार्ड / मतदान कार्ड / पॅन कार्ड इ. ची आवश्यकता नाही. **अर्ज क्र.४** ११ वी १२ वी शैक्षणिक वर्षात प्रवेश घेतल्याचा पुरावा असा उल्लेख करावा प्रवेश पावती अपेक्षित नसावी. **अर्ज क्र.१३** गंभीर आजारी व्यक्तीच्या वयाबाबतच्या पुराव्याची आवश्यकता नसावी. - याबाबत सविस्तर चर्चेअंती खालील ठराव घेण्यात आला. **ठराव :** **कामगार प्रतिनिधी श्री कुटासकर यांनी सुचविलेल्या उपरोक्त सुधारणांसह मंडळाच्या योजनांचे अर्जांचे नमूने व सोबत जोडावयाच्या कागदपत्रांच्या यादीस सर्वानुमते मान्यता देण्यात आली. सदर अर्जाचे नमुने व कागदपत्रांची यादी सर्व जिल्हा कार्यालयांना उपलब्ध करून देऊन यापुढे लाभार्थ्यांना त्याप्रमाणे अर्ज करण्याबाबत कळविण्यात यावे, असेही सर्वानुमते ठरले.**
५.	मंडळातील नोंदीत बांधकाम	सदर विषयाबाबत चर्चा करतांना सचिव असे म्हणाल्या की, दि.०८.१०.२०१५

	कामगाराचा नैसर्गिक मृत्यू झाल्यास त्यास आर्थिक सहाय्य देणेबाबत ठराव घेणे.	रोजीच्या आदेशान्वये केंद्र शासनाने बांधकाम कामगारांच्या नैसर्गिक मृत्यूकरीता प्रधान मंत्री जीवन ज्योती बीमा योजनेअंतर्गत लाभ देण्याबाबत आदेशीत केलेले आहे. मंडळामार्फत प्रधान मंत्री जीवन ज्योती बीमा योजना राबविण्याबाबतची कार्यवाही सुरू करण्यात आलेली आहे. तथापि, मंडळाकडील नोंदणी ही सतत/रोजच होणारी प्रक्रिया असल्याने काही नोंदीत कामगारांचे प्रधानमंत्री जीवन ज्योती बीमा योजनेंतर्गत समावेश होण्याआधीच त्यांचा नैसर्गिक मृत्यू झाल्यास त्याच्या कायदेशीर वारसास आर्थिक सहाय्य मिळावे या हेतूने रू.२ लाख इतका लाभ देणेबाबत ठराव घेण्याचे प्रस्तावित करण्यात येत आहे. **याबाबत सविस्तर चर्चा होऊन खालीलप्रमाणे ठराव घेण्यात आला.** ठराव : **बांधकाम कामगाराचा कामावर असतांना किंवा नसतांना कोणत्याही ठिकाणी नैसर्गिक मृत्यू झाल्यास त्याच्या कायदेशीर वारसास रु.२ लाख इतके अर्थसहाय्य देण्याबाबत ठराव सर्वानुमते संमत करण्यात आला. सदर ठरावास शासन मान्यता प्राप्त झाल्यानंतर सदर योजना राबविण्यात यावी व पंतप्रधान जीवन ज्योती विमा योजना किंवा मंडळाची सदरची योजना यापैकी कोणत्याही एकाच योजनेचा लाभ संबंधित कामगाराच्या वारसास घेता येईल, असेही सर्वानुमते ठरले.**
६./ ११.	विषय ६ : i) केंद्र शासनाने अधिनियमाच्या कलम ६० अन्वये दिलेल्या निदेशाबाबत ठराव घेणे.	सचिव यांनी सर्व उपस्थितांच्या निदर्शनास आणून दिले की, केंद्र शासनाच्या दि.०९.०९.२०१५ रोजीच्या आदेशान्वये मंडळातील नोंदीत बांधकाम कामगारांना अटल पेन्शन योजना लागू करण्याबाबत आदेशीत केलेले आहे. केवळ सोशल सिक्युरिटी

महाराष्ट्र इमारत व इतर बांधकाम
कामगार कल्याणकारी मंडळ, मुंबई.

विषय : महाराष्ट्र इमारत व इतर बांधकाम कामगार कल्याणकारी मंडळाच्या
दिनांक २२.०९.२०१७ रोजी संपन्न झालेल्या बैठकीचे इतिवृत्तांत.

मा. मंत्री, कौशल्य विकास व उद्योजकता, कामगार, भूकंप पुनर्वसन, माजी सैनिक यांच्या प्रमुख उपस्थितीत महाराष्ट्र इमारत व इतर बांधकाम कामगार कल्याणकारी मंडळाची दिनांक २२.०९.२०१७ रोजी दुपारी २.०० वा. सह्याद्री अतिथीगृह, मलबार हील, मुंबई येथे आयोजित करण्यात आली होती. सदर बैठकीस खालील सन्माननीय सदस्य उपस्थित होते.

१.	मा. ना. श्री. संभाजी पाटील निलंगेकर	मा. मंत्री, कौशल्य विकास व उद्योजकता, कामगार, भूकंप पुनर्वसन, माजी सैनिक कल्याण.
२.	श्री. ओमप्रकाश (मुन्ना) यादव	मा. अध्यक्ष, महाराष्ट्र इमारत व इतर बांधकाम कामगार कल्याणकारी मंडळ.
३.	श्री. यशवंत केरुरे	मा. कामगार आयुक्त (शासकीय प्रतिनिधी)
४.	श्री. मु. अ. नकवी	मा. संचालक व लेखा कोषागारे (शासकीय प्रतिनिधी)
५.	श्रीमती वेदा आगटे	मा. मालक प्रतिनिधी
६.	श्री. श्रीपाद कुटासकर	मा. कामगार प्रतिनिधी
७.	श्री. विजय देवरुखकर	मा. कामगार प्रतिनिधी
८.	श्री. अशोक भुताड	मा. कामगार प्रतिनिधी

अध्यक्ष
महाराष्ट्र इमारत व इतर बांधकाम कामगार
कल्याणकारी मंडळ, मुंबई

		"महाकामगारआवास योजना" च्या अटी शर्ती, घरांची किंमत, मंडळाचा व लाभार्थ्यांचा हिस्सा, दरमहा अदा करावयाचा हफ्ता या विविध मुद्यांवर मंडळाच्या बैठकीत चर्चा करण्यात आली. नोंदित बांधकाम कामगाराने दरवर्षी कमीत कमी ९० दिवस काम करण्याची अट पुर्ण न केल्यास सदर कामगाराची नोंदणी संपुष्टात येते. अशा सर्व बाबींवर विचारविनिमय करण्यात आला. याबाबत सविस्तर चर्चेअंती खालीलप्रमाणे ठराव घेण्यात आला. **ठराव: गृहनिर्माण विभागामार्फत प्रस्तावित इमारत व इतर बांधकाम क्षेत्रातील कामगारांसाठी प्रधानमंत्री आवास योजनेअंतर्गत "महाकामगारआवास योजना" ऐवजी मंडळाने नोंदित बांधकाम कामगारांच्या घराकरीता मंजूर केलेल्या विविध ठरावानुसार सादर केलेल्या प्रस्तावास शासन मान्यता प्राप्त करावी. तसेच मंडळाच्या दिनांक ०६.०६.२०१७ रोजीच्या ठरावात बदल करून प्रधानमंत्री आवास योजनेअंतर्गत पात्र नोंदित बांधकाम कामगारांकरीता केंद्रशासन व राज्य शासनाकडून अनुज्ञेय अनुदान रु. २.५ लक्ष शिवाय मंडळाकडून रु.२ लक्ष अनुदान देण्यात यावे. तसा सुधारित प्रस्ताव शासनास सादर करण्यात यावा, असा ठराव सर्वानुमते घेण्यात आला.**
८.	**नोंदित बांधकाम कामगारांच्या**	याबाबत बोलताना मंडळ सचिव यांनी असे प्रतिपादन केले की, मंडळातील नोंदीत बांधकाम कामगारांना त्यांनी घरखरेदी किंवा घरबांधणीकरीता बँकेकडून घेतलेल्या गृहकर्जावरील व्याजाची रक्कम

	घरखरेदी किंवा घरबांधणीकरीता बँकेकडून घेतलेल्या गृहकर्जावरील व्याजाची रक्कम मंडळामार्फत देणेबाबत.	मंडळामार्फत देणेबाबत प्रस्तावित करण्यात येत आहे. सदर योजना कर्नाटक, हरियाणा व राजस्थान या राज्यांमध्ये राबविण्यात येत त्याबाबतचा तपशील खालीलप्रमाणे

अ.क्र.	कर्नाटक	हरियाणा	राजस्थान
योजनेचे नाव	घरखरेदीबाबत आर्थिक सहाय्य	अधिनियमाच्या नियम ५३ अन्वये घर खरेदी/ घर बांधणे करीता कर्ज	बांधकाम कामगारांकरीता सुलभ गृहनिर्माण योजना
योजनेचा तपशील	अ) पात्रता १. बांधकाम कामगारांची नोंदणी कमीत कमी ०५ वर्षे जिवीत असली पाहिजे. २. कामगाराने निवृत्ती वेतन सेवेची १५ वर्षे पूर्ण केलेली असली पाहिजे. ३. घर कामगाराच्या किंवा त्याच्या जोडीदाराच्या नावे असणे बंधनकारक	अ) पात्रता १. ०५ वर्षे नोंदणी जिवीत असणे बंधनकारक २. कामगार फक्त एकदाच लाभ घेऊ शकतो. ३. सर्व बांधकाम कामगारांना लागू ४. कामागराच्या मृत्यू लागू राहणार नाही.	अ) पात्रता १. कामगाराची मागील एक वर्षात नोंदणी झालेली असणे बंधनकारक २. जर घर स्वता:च्या जमिनीवर बांधले असेल तर सदर प्लॉटवर स्वत: किंवा पत्नी/ पती यांची मालकी बंधनकारक ३. सदर मालमत्तेवर कामगाराचा पूर्ण हक्क असावा. सदर मालमत्तेबाबत कोणताही वाद असू नये.

			आहे.		४. बँकेकडून / वित्तीय संस्थेकडून कर्जा व्यतिरिक्त स्वत:च्या बचतीचा सहभाग असावा ५. बांधकाम जागेचे तसेच आराखडयाचे परवाने महानगरपालिकेकडून मंजूर करून घेणे बंधनकारक ६. बांधकामाची जागा कायदेशीर वारसाच्या नावे असणे बंधनकारक. ७. कामगाराच्या नावे स्वताचे घर असल्यास तो सदर योजनेत लाभ घेऊ शकणारी नाही. ८. सदर घराची पती पत्नीच्या नावे संयुक्त मालकी असावी.
			ब) लाभ १. सदर योजनेत नोंदीत	ब) लाभ १. ०५ वर्षे नोंदणी जिवीत	ब) लाभ १. केंद्र शासन व राज्य शासनाच्या

			बांधकाम कामागरांना अर्ज करून लाभ घेता येणे शक्य २. बांधकाम कामगारांच्या नावे घराचे खरेदीखत,मंजूर आराखडा इ. चा तपशील सादर करावा लागेल . ३. मंडळामार्फत घर खरेदी, घरबांधकाम व त्यावरील कर्जाच्या प्रस्तावाचे छाननी करण्यात येईल. ४. सदर योजनेचा अर्ज नाकारताना अर्जदारास सदर योजनेत राहिलेल्या त्रुटींची पूर्तता करण्याबाबत संधी दिली जाते.	असणे बंधनकारक आणि २. अर्जदाराचे वय कमीत कमी ५२ वर्षेपेक्षा जास्त असू नये सदर योजनेचे कर्जाची परतपेड पुढील ०८ वर्षात करता यावी. ३. सदर योजनेचा लाभ फक्त एकदाच घेणे शक्य	विविध योजनांमध्ये पात्र ठरल्यास रू.१.५० लक्ष पर्यंत अनुदान देय राहील. २. स्वताच्या प्लॉटवर घर बांधण्यासाठी आलेल्या खर्चाच्या २५% (बांधकाम खर्चाची मर्यादा रू. ५ लक्ष) अनुदान देय राहील.
			क) रक्कम १. रू.५०,०००/- पर्यंत अनुदान (Subsidy) अनुदान बँक/	क) लाभ रक्कम रू. २ लक्ष	क) प्राधान्यक्रम १. दारिद्रयरेषेखालील कामगार पिवळे २. मागासवर्गीय कामगार ३. विशेष पात्रता

			वित्तीय संस्थाना अदा करण्यात येईल. २. अर्जदाराचे कर्ज रू.२ लाखापेक्षा कमी असू नये . सदर कर्जाची रू.५०००० /- अनुदान (Subsidy) वगळता उर्वरित रक्कम रू. १.५ लक्ष रक्कमेवरील ०५% पेक्षा जास्त दराने येणाऱ्या व्याजाची रक्कम मंडळामार्फत अदा करण्यात येईल. ३. अर्जदाराने घरबांधणीच्या पूर्णत्वाचा दाखला		४. फक्त दोन मुली असलेले कामागार ५. एका वर्षापेक्षा जास्त कालावधीकरीता (२,३ किंवा ४ वर्षे) नोंदीत बांधकाम कामगार

	व घरखरेदीच्या करारनाम्याच्या साक्षांकित प्रती सादर करणे आवश्यक आहे.		
		ड) बांधकाम कामागरांना घरखरेदी/ बांधकामाकरीता रू.२ लक्ष पर्यंत बिन व्याजी कर्ज	

उक्त तक्त्याच्या अनुषंगाने महाराष्ट्र इमारत व इतर बांधकाम कामगार कल्याणकारी मंडळामार्फत राबवावयाच्या योजनेचा प्रस्तावित तपशील खालीलप्रमाणे

मंडळाचे नाव	महाराष्ट्र इमारत व इतर बांधकाम कामगार कल्याणकारी मंडळ,मुंबई
योजनेचे नाव	नोंदीत बांधकाम कामगाराच्या घरखरेदी किंवा घरबांधणीकरीता बँकेकडून घेतलेल्या रू. ६ लक्ष च्या मर्यादेत गृहकर्जावरील व्याजाची रक्कम मंडळामार्फत देणेबाबत
योजनेचा तपशील	पात्रता १. मंडळाकडे सलग तीन वर्षे नोंदीत बांधकाम कामगार २. कामगाराचे वय १८ ते ५२ वर्षे या दरम्यान असावे. ३. घरबांधणीकरीता कर्ज घेताना स्वत:च्या मालकीची जागा, सक्षम

		प्राधिकाऱ्याने मंजूर केलेला आराखडा सादर करणे आवश्यक राहील. ४. घरखरेदी करताना घरखरेदीकरीता विकासकासोबत केलेला नोंदणीकृत करारनामा . ५. कर्ज घेतलेल्या घराची पती पत्नीची संयुक्त मालकी असावी. ६. सदर मालमत्तेवर कामगाराचा पूर्ण हक्क असावा. सदर मालमत्तेबाबत कोणताही वाद (Dispute) असू नये. ७. घरखरेदी किंवा घर बांधणी करीता घेतलेल्या कर्जाबाबत बँकेचे कर्जमंजूरीचे आदेश. ८. सदर योजनेचा लाभ एकाच घरासाठी (एकदाच) देय रहील.
	योजनेचा लाभ	१. पात्रता धारण करीत असलेल्या बांधकाम कामागरास बँकेने मंजूर केलेल्या कर्जापैकी रू. ६ लक्ष पर्यंतच्या कर्जावरील संपूर्ण व्याज मंडळाकडून देण्यात येईल. २. व्याजाची संपूर्ण रक्कम बांधकाम कामगाराच्या बँकेतील कर्ज खात्यात थेट जमा करण्यात येईल. ३. पात्र बांधकाम कामागरांना देय व्याजाची रक्कम बँकेच्या मासिक विवरणानुसार देय राहील.

नोंदीत बांधकाम कामगाराच्या घरखरेदी किंवा घरबांधणीकरीता बँकेकडून घेतलेल्या रू. ६ लक्ष च्या मर्यादेत गृहकर्जावरील व्याजाची रक्कम मंडळामार्फत देणेबाबत व प्रस्तावित अटी शर्तीमध्ये योग्य तो बदल करून योजना मंजूरीबाबत प्रस्तावित करण्यात येत आहे.

अध्यक्ष

		मंडळाच्या मान्यतेअंती मंजूर अटी शर्तीसह योजनामंजूरीचा प्रस्ताव शासनास सादर करण्यात येईल. याबाबत सविस्तर चर्चेअंती खालीलप्रमाणे ठराव घेण्यात आला. **ठराव: नोंदित बांधकाम कामगारांच्या घरखरेदी किंवा घरबांधणीकरीता बँकेकडून घेतलेल्या रु. ६ लक्ष रक्कमेच्या मर्यादेत गृहकर्जावरील व्याजाची रक्कम मंडळामार्फत देण्यात यावी. मंडळामार्फत द्यावयाची गृहकर्जावरील व्याजाची रक्कम बांधकाम कामगाराच्या बँकेच्या कर्ज खात्यात जमा करताना खालील अटींचे पालन करावे:** १. बांधकाम कामगार मंडळाकडे सलग तीन वर्षे नोंदीत असावा. २. बांधकाम कामगाराचे वय १८ ते ५२ वर्षे या दरम्यान असावे. ३. बांधकाम कामगाराने घरबांधणीकरीता कर्ज घेताना स्वत:च्या मालकीची जागा, सक्षम प्राधिकाऱ्याने मंजूर केलेला आराखडा सादर करणे आवश्यक राहील. ४. घरखरेदी करताना विकासकासोबत केलेला नोंदणीकृत करारनामा सादर करणे अनिवार्य राहिल. ५. बांधकाम कामगाराने कर्ज घेतलेल्या घराची मालकी पती-पत्नीची संयुक्त असावी. ६. सदर मालमत्तेवर बांधकाम कामगाराचा पूर्ण हक्क असावा. सदर मालमत्तेबाबत कोणताही वाद (Dispute) असू नये. ७. घरखरेदी किंवा घर बांधणी करीता घेतलेल्या कर्जाबाबत बँकेचे कर्जमंजूरीचे आदेश आवश्यक राहतील. ८. सदर योजनेचा लाभ कूटुंबाच्या एकाच घरासाठी (एकदाच) देय रहील.

महाराष्ट्र इमारत व इतर बांधकाम कामगार कल्याणकारी मंडळाच्या दिनांक ३०/१०/२०१८ रोजी संपन्न झालेल्या ४८ व्या बैठकीचे इतिवृत्त.

मा. मंत्री, कौशल्य विकास व उद्योजकता, कामगार, भूकंप पुनर्वसन, माजी सैनिक कल्याण यांच्या अध्यक्षतेखाली महाराष्ट्र इमारत व इतर बांधकाम कामगार कल्याणकारी मंडळाची ४८ वी बैठक मंगळवार दिनांक ३०/१०/२०१८ रोजी दुपारी २.३० वा. सह्याद्री अतिथीगृह, मलबार हिल, मुंबई येथे आयोजित करण्यात आली होती. सदर बैठकीस खालील सन्माननीय सदस्य व मंडळ सचिव उपस्थित होते.

१.	मा. ना. श्री. संभाजी दिलीपराव पाटील निलंगेकर	मंत्री, कौशल्य विकास व उद्योजकता, कामगार, भूकंप पुनर्वसन, माजी सैनिक कल्याण.
२.	श्री. ओमप्रकाश (मुन्ना) यादव	अध्यक्ष, महाराष्ट्र इमारत व इतर बांधकाम कामगार कल्याणकारी मंडळ
३.	मा. श्री. राजेश कुमार, प्रधान सचिव	शासकीय प्रतिनिधी
३.	मा. श्री. शशांक साठे, उप सचिव	शासकीय प्रतिनिधी
४.	मा. श्री. सतिश मगर,	मालक प्रतिनिधी
३.	मा. श्रीमती वेदा आगटे	मालक प्रतिनिधी
४.	मा. श्री. श्रीपाद कुटासकर	कामगार प्रतिनिधी
५.	मा. श्री. विजय देवरुखकर	कामगार प्रतिनिधी
६.	मा. श्री. अशोक भुताड	कामगार प्रतिनिधी
७.	मा. श्री. धनंजय माळी	संचालक, राज्य व्यवस्थापन कक्ष (निमंत्रित)
८.	मा. श्री. श्री. चु. श्रीरंगम्	सचिव तथा मुख्य कार्यकारी अधिकारी, महाराष्ट्र इमारत व इतर बांधकाम कामगार कल्याणकारी मंडळ, मुंबई.

बैठकीच्या सुरुवातीस मंडळ सचिव यांनी मा. मंत्री महोदय, मा. अध्यक्ष, मंडळ सदस्य व सर्व उपस्थितांचे स्वागत केले व बैठकीत चर्चा करावयाच्या विषयांशी संबंधित कागदपत्रांचा संच व मंडळाचे मा. अध्यक्ष यांनी मंजूरी दिलेल्या दिनांक १८/०७/२०१८

विषय क्र.०३ :- प्रधानमंत्री आवास योजनेंतर्गत बांधकाम कामगारांना ग्रामीण भागाकरीता अर्थसहाय्य मंजूर करणेबाबत.

मंडळ सचिवांनी सादर केले की, राज्यातील इमारत व इतर बांधकाम क्षेत्रातील नोंदीत (सक्रिय) बांधकाम कामगारांसाठी शहरी भागाकरीता प्रधानमंत्री आवास योजनेंतर्गत अर्थसहाय्य देण्याकरीतेचा प्रस्ताव शासनास मान्यतेकरीता सादर करण्यात आलेला होता. उक्त प्रस्तावाच्या अनुषंगाने कामगार विभागाने दि.१७.०१.२०१८ रोजीच्या शासन पत्रान्वये मान्यता प्रदान करण्यात आली होती. तसेच, गृहनिर्माण विभागाच्या दि.०३.०२.२०१८ रोजीच्या शासन निर्णयान्वये सदर योजना राबविण्यास शासन मान्यता प्रदान करण्यात आली होती, व सदर योजनेकरीता बांधकाम कामगारांच्या पात्रतेच्या अटी मंडळ व कामगार विभागाने निश्चित करणेबाबत आदेशात नमूद करण्यात आले होते. त्यानुसार, उद्योग, ऊर्जा व कामगार विभागाच्या दि. २९.१०.२०१८ रोजीच्या शासन निर्णयान्वये शहरी भागातील बांधकाम कामगार आवास योजनेतील पात्रता निश्चित करण्यात आलेली आहे. (प्रत संलग्न)

मंडळातील नोंदीत बांधकाम कामगारांना घरखरेदी किंवा घरबांधणीकरीता बँकेकडून घेतलेल्या गृहकर्जावरील व्याजाची रक्कम मंडळामार्फत देणेबाबतचा प्रस्ताव शासनास मान्यतेकरीता सादर करण्यात आलेला होता. सदर प्रस्तावास शासनाने दि.१७.०१.२०१८ रोजीच्या शासन पत्रान्वये मान्यता प्रदान करण्यात आलेली आहे. त्यानुसार क्षेत्रीय कार्यालयांना पुढील कार्यवाही करण्याबाबत कळविण्यात आलेले आहे.

प्रधानमंत्री आवास योजना ग्रामीण भागातील नोंदीत बांधकाम कामगारांकरीता लागू करणेबाबत क्षेत्रीय स्तरावर होत असलेली मागणी विचारात घेऊन सदर योजनेच्या अंमबजावणीकरीता योजनेच्या अटी, शर्ती व लाभाची रक्कम निश्चित करणेबाबत मुख्य कार्यकारी अधिकारी जिल्हा परिषद अकोला, उप संचालक राज्य व्यवस्थापन कक्ष, ग्रामीण गृहनिर्माण विभाग, नवी मुंबई व प्रकल्प संचालक डीआरडीए यांना दि.२३.०८.२०१८ रोजी बैठकीकरीता आमंत्रित करण्यात आली होती.

सदर बैठकीत झालेल्या चर्चेनुसार योजनेच्या अटी शर्ती खालीलप्रमाणे ठरविण्यात आलेल्या आहेत.

योजनेचे नाव:- नोंदीत बांधकाम कामगारांकरीता प्रधानमंत्री आवास (ग्रामीण) योजनेंतर्गत अर्थसहाय्य देणे.

लाभार्थीची पात्रता :-

१. मंडळाकडे नोंदीत व सक्रिय (जिवीत) बांधकाम कामगारांना सदर अर्थसहाय्य देय राहील.

२. नोंदीत बांधकाम कामगारांचे स्वत:च्या नावे महाराष्ट्र राज्यात पक्के घर (सिमेंट व वाळूने बांधलेले घर) नसावे.

३. प्रधानमंत्री आवास योजना- ग्रामीण व इतर राज्य पुरस्कृत ग्रामीण घरकुल योजनांतर्गत पात्र नोंदीत बांधकाम कामगारांना मंडळामार्फत योजनेच्या अनुदानाव्यतिरिक्त रू.८०,०००/- एवढा अतिरिक्त अनुदान अनुज्ञेय राहील.

४. ग्रामीण घरकुल योजनेस पात्र परंतु घरकुल बांधण्यासाठी स्वत:ची जागा नसलेल्या बांधकाम कामगार, पंडीत दीनदयाळ उपाध्याय जागा खरेदी अर्थसहाय्य योजनेंतर्गत लाभास पात्र राहील.

५. प्रधानमंत्री आवास योजना- ग्रामीण व इतर राज्य पुरस्कृत ग्रामीण घरकुल योजनेस लागू असणारे पात्रतेचे सर्व निकष सदरील लाभ घेण्यासाठी लागू राहतील.

६. घरकुलास पात्र लाभार्थीच्या कुटूंबातील कोणताही सदस्य नोंदीत बांधकाम कामगार असल्यास सदर लाभार्थी रू.८०,०००/- अर्थसहाय्य मिळण्यास पात्र राहील. तसेच कुटूंबातील केवळ एकाच व्यक्तीस सदर अर्थसहाय्य देय राहील.

७. एकदा लाभ घेतल्यानंतर बांधकाम कामगार पुनश्च: लाभास पात्र राहणार नाही. तसेच सदर घरकुल पुढील ०५ वर्ष हस्तांतरीत/ विक्री करता येणार नाही तसे रू.१००/- च्या स्टॅम्प पेपरवर शपथपत्र (Affidavit) सादर करावे लागेल.

अर्थसहाय्य मिळविण्याची पध्दत:-

१. राज्य व्यवस्थापन कक्ष, ग्रामीण गृहनिर्माण विभाग, नवी मुंबई ही संस्था सदर योजनेकरीता समन्वय संस्था (Nodel Agency) म्हणून कार्यरत राहील.

२. नोंदीत बांधकाम कामगारांची जिल्हानिहाय यादी मंडळाकडून उपलब्ध करून देण्यात येईल.

३. नोंदीत बांधकाम कामगार प्रस्तावित योजनेकरीता पात्र ठरविल्यानंतर मंडळाकडून मंजूर अर्थसहाय्याची रक्कम राज्य व्यवस्थापन कक्ष, ग्रामीण गृहनिर्माण विभाग या संस्थेकडे वर्ग करण्यात येईल.

४. घराच्या बांधकामाच्या प्रगतीनुसार राज्य व्यवस्थापन कक्षाकडून टप्पानिहाय अनुदान बांधकाम कामगारांच्या खात्यावर PFAMS प्रणालीद्वारे वर्ग करण्यात येईल.

५. सदर योजनेची प्रचार प्रसिध्दी मंडळामार्फत केली जाईल व सदर प्रचार प्रसिध्दीचा खर्च अटल विश्वकर्मा सन्मान योजनेवर खर्ची टाकण्यात येईल.

यथाप्रस्तावित नोंदीत बांधकाम कामगारांना प्रधानमंत्री आवास (ग्रामीण) योजनेंतर्गत अर्थसहाय्य देणेबाबत लाभाची पात्रता, आवश्यक कागदपत्रे व अर्थसहाय्य वाटपाची रक्कम यास मंडळाची मान्यता प्रदान करण्यात यावी. मंडळाने मान्यता प्रदान केल्यानंतर शासन मान्यतेनुसार पुढील कार्यवाही करण्यात येईल असा प्रस्ताव मंडळ बैठकीत सादर करण्यात आला.

सचिव तथा मुख्य कार्यकारी अधिकारी यांनी सदर योजनेनुसार पात्र लाभ धारकाला अर्थसहाय्य कसे मिळेल यांची माहिती दिली. त्यावर श्री. मगर यांनी महाराष्ट्र गृहनिर्माण व क्षेत्रविकास प्राधिकरण (म्हाडा) यांना सदर योजनेमध्ये समन्वय सस्था म्हणून न नेमता सदर योजनेची रक्कम कामगाराच्या बँक खात्यामध्ये थेट वर्ग करण्यात यावी असे नमुद केले. यावर मा. अध्यक्ष यांनी श्री. मगर यांनी नमुद केलेल्या प्रस्तावावर विचार करावा असे सांगितले. त्या नंतर मा. सचिव तथा मुख्य कार्यकारी अधिकारी यांनी मा. अध्यक्ष यांना कामगारांना योजनेचे रु. २ लाख कामगारांना कसे मिळतील याबाबतची प्रस्तावित कार्यपध्दती विषद केली.

बैठीस उपस्थित संचालक, राज्य व्यवस्थापन कक्ष यांनी त्यांच्या मार्फत सामाजिक न्याय विभाग व आदिवासी विकास विभागाकडून मंजूर झालेल्या व सद्यस्थितीत कक्षामार्फत राबविण्यात येत असलेल्या योजनांची माहिती दिली. मंडळाची प्रधानमंत्री आवास योजना व त्यांची योजना एकत्रित कशा राबविता येवू शकतील याबाबत मा. अध्यक्षांनी विचारणा केली. त्यावर मा. प्रधान सचिव (कामगार) यांनी मंडळाने आपल्या नोंदीत सक्रीय (जिवित) कामगारांची यादी कक्षास द्यावी आणि राज्य व्यवस्थान कक्ष आपल्याकडील यादीशी ताळमेळ घेवून त्यांच्याकडील यादीत असलेले व पात्र बांधकाम कामगारांची यादी मंडळाला

पाठवतील व मंडळ स्तरावरुन निधी कक्षाकडे वर्ग करावा लागेल याबाबत स्पष्ट करतांना संचालकांनी खुलासा केला की, आमच्या कक्षामध्ये आगामी तीन ते चार वर्षात वितरीत करावयाच्या अंदाजे १२ लक्ष लार्भार्थ्यांची यादी निवडण्यात आली आहे. तथापी सदर निवडलेल्या यादीत नोंदीत सक्रीय (जिवित) बांधकाम कामगार असल्यास सदर बांधकाम कामगारांना योजनेचा लाभ देता येईल अन्यथा लाभ मिळण्यासाठी प्रतिक्षा करावी लागेल. अशी प्रतिक्षा करणे बाबत सर्व मंडळ सदस्यांनी विरोध दर्शविला, मंडळाकडे निधी उपलब्ध असतांना पात्र लाभार्थ्यांना त्वरीत लाभ मिळावा असे मत व्यक्त केले. या संदर्भात सविसतर चर्चेअंती मा. मंत्री महोदयांनी निर्देश दिले की, मंडळाचे सचिव व संचालक, राज्य व्यवस्थापन कक्ष यांनी एकत्र बैठक घेवून आदिवासी विकास विभागाच्या शबरी आदिवासी घरकुल योजना आणि सामाजिक न्याय व विशेष सहाय्य विभागाच्या रमाई घरकुल योजनेचा अभ्यास करावा व त्याच धर्तीवर नोंदीत बांधकमा कामगारांसाठी स्वतंत्र योजना तयारी करावी व ग्राम विकास विभागाच्या सहमतीने राज्य व्यवस्थापन कक्षामार्फत राबविण्यात यावी. नोंदीत बांधकाम कामगारांना सदर योजनेअंतर्गत रु. २.५० लक्ष एवढे अर्थसहाय्य देण्यात यावे असे प्रतिपादन केले.

योजनेचे उदिष्ट लवकरात लवकर पूर्ण करण्यासाठी मंडळस्तरावर एक कार्यकारी अभियंता व एम उप अभियंता नेमण्यात यावा व आणखी काय करता येईल हे बघावे असे सांगितले. त्यावर संचालक राज्य व्यवस्थान कक्ष यांनी असे नमुद केले की, सदर योजनेचे उदिष्ट लवकरात लवकर सफल होण्यासाठी ग्रामिण भागामध्ये ग्रामसेवकांना प्रोत्साहन देता येवू शकेल.

सविस्तर चर्चेअंती सर्वानुमते खालील ठरात घेण्यात आला.

ठराव क्र. ४८(३)/२०१८: प्रधानमंत्री आवास योजनेंतर्गत नोंदीत सक्रीय (जिवित) बांधकाम कामगारांकरीता आदिवासी विकास विभागाच्या शबरी आदिवासी घरकुल योजना आणि सामाजिक न्याय व विशेष सहाय्य विभागाच्या रमाई घरकुल **योजनेच्या धर्तीवर स्वतंत्र योजना तयार करावी ग्रामीण भागाकरीता प्रती लाभार्थी रु. २.५० लक्ष ऐवढे अर्थसहाय्य देण्यात यावे. सदर योजना ग्रामविकास विभागाच्या** सहमतीने राज्य व्यवस्थापन कक्षामार्फत राबविण्यात यावी. सदर योजनेच्या

कार्यन्वयाकरीता मंडळ स्तरावर सहायक अभियंता श्रेणी-२ (स्थापत्य) या संवर्गातील एक पद निर्माण करावे. सदर पद मंडळामार्फत थेट नियुक्तीने अथवा प्रतिनियुक्तीने भरण्यात यावे. सदर योजनेच्या लाभार्थी निवडीच्या अटी शर्ती, योजना राबविण्याची पध्दती, अनुदान वितरणाची पध्दत निश्चित करुन योजना मंजूरीचा प्रस्ताव लवकरात लवकर शासन मान्यतेस सादर करण्यात यावा. शासन मान्यतेनुसार पुढील कार्यवाही करण्यात यावी. असा ठराव सर्वानुमते पारीत करण्यात आला.

सचिव तथा मुख्य कार्यकारी अधिकारी
महाराष्ट्र इमारत व इतर बांधकाम कामगार
कल्याणकारी मंडळ, मुंबई

अध्यक्ष
महाराष्ट्र इमारत व इतर बांधकाम कामगार
कल्याणकारी मंडळ, मुंबई

गृह निर्माण विभागामार्फत महाराष्ट्र इमारत व इतर बांधकाम कामगार कल्याणकारी मंडळातील नोंदीत (सक्रीय) बांधकाम कामगारांसाठी राबविण्यात येणा-या शहरी भागातील महाराष्ट्र बांधकाम कामगार आवास योजनेतील पात्रता निश्चीत करणेबाबत

महाराष्ट्र शासन

उद्योग,उर्जा व कामगार विभाग

शासन निर्णय क्रमांक: इबांका २०१७/प्र.क्र. ३६०/कामगार ७

मादाम कामा मार्ग, हुतात्मा राजगुरु चौक,

मंत्रालय, मुंबई- ४०० ०३२

दिनांक: २९ ऑक्टोबर, २०१८.

वाचा-

शासन निर्णय गृहनिर्माण विभाग क्र.प्रआयो-२०१५/प्र.क्र.१०८/गृनिधो-२, दिनांक ०३ फेब्रुवारी २०१८.

प्रस्तावना:-

देशातील प्रत्येक कुटुंबाला हक्काचे घर उपलब्ध करून देण्याच्या अनुषंगाने केंद्र सरकारने जून, २०१५ मध्ये सर्वांसाठी घरे या संकल्पनेवर आधारीत मार्गदर्शक सूचना निर्गमित करण्यात आली आहे. त्यास अनुसरुन गृह निर्माण विभागामार्फत दिनांक ०९ डिसेंबर २०१५ च्या शासन निर्णयान्वये राज्यात प्रधानमंत्री आवास योजना कार्यन्वित करण्यात आली आहे. सदर योजनेची व्याप्ती वाढवून त्यात राज्यातील इमारत व इतर बांधकाम क्षेत्रातील बांधकाम कामगारांचा समावेश करुन दिनांक ०३ फेब्रुवारी २०१८ च्या शासन निर्णयान्वये शहरी भागासाठी महाराष्ट्र बांधकाम कामगार आवास योजना जाहीर करण्यात आली आहे. त्यात लाभार्थी म्हणून पात्र होण्यासाठी खालील अटी व शर्ती निश्चीत करण्यात आलेल्या आहेत.

अ) महाराष्ट्र बांधकाम कामगार आवास योजनेंर्तगत लाभास पात्र असणारा गृहनिर्माण प्रकल्प महारेरा अधिनियम, २०१६ अंतर्गत नोंदणीकृत असावा.

ब) लाभार्थी कामगार हा महाराष्ट्र इमारत व इतर बांधकाम कामगार कल्याणकारी मंडळाकडे नोंदणीकृत व योजनेंतर्गत पात्र असावा.

क) वरील ब) प्रमाणे पात्र कामगार, अट व क्रमांक अ) प्रमाणे नोंदणीकृत कोणत्याही प्रकल्पातील घरकुल योजनेत सहभागी झाल्यास महाराष्ट्र बांधकाम कामगार आवास योजनेंर्तगत महाराष्ट्र इमारत व इतर बांधकाम कामगार कल्याणकारी मंडळाकडून देय प्रती लाभार्थी रु.२ लक्ष इतके अनुदानास पात्र राहील.

२. दिनांक ०३ फेब्रुवारी २०१८ च्या शासन निर्णयान्वये बांधकाम कामगाराची पात्रता निश्चित करण्यासंदर्भात संबधीत मंडळ व कामगार विभाग यांच्यावर जबाबदारी सोपवलेली आहे. त्यास अनुलक्षून शहरी भागातील महाराष्ट्र बांधकाम कामगार आवास योजनेतील सदनिकेसाठी अर्ज करण्यासाठी बांधकाम कामगाराची पात्रता खालील प्रमाणे निश्चित करण्यात येत आहे.

शासन निर्णय:-

अ. योजनेच्या अंमलबजावणीसाठी निवडलेले कार्यक्षेत्र व अर्ज करण्या-या नोंदीत (सक्रिय) बांधकाम कामगारास अर्ज करावयाचे कार्यक्षेत्र.

(१) दिनांक ०३ फेब्रुवारी २०१८ च्या शासन निर्णयान्वये महाराष्ट्र बांधकाम कामगार आवास योजनेस मान्यता देण्यात आली असून सदर योजनेची अंमलबजावणी ही संचालक, राज्य अभियान संचालनालय (सुकाणू अभिकरण) यांचे मार्फत करण्यात आलेली असून ही सुकाणू अभिकरण हे शहरी भागात कार्यरत आहे.

(२) सदर योजनेंर्तगत शहरी भागातील निवडलेल्या गृहनिर्माण प्रकल्पातील सदनिकेसाठी त्याच जिल्ह्यातील नोंदणीकृत (सक्रिय) असलेले बांधकाम कामगार मागणी करु शकतील. मात्र मुंबई, नवी मुंबई व ठाणे क्षेत्रातील नोंदीत (सक्रिय) बांधकाम कामगार मुंबई महानगर प्रदेश विकास प्राधिकरण क्षेत्रातील परिघामधील प्रकल्पांमध्ये उपलब्ध असलेल्या सदनिकेसाठी मागणी करु शकतील.

ब. सदनिका उपलब्ध असणा-या प्रकल्पाची माहिती, पात्रता तपासणी व लाभार्थी निवड

(१) महारेरा अधिनियम २०१६ अन्वये नोंदणीकृत असलेल्या विकासकास प्रधानमंत्री आवास योजनेतील मंजूर गृहनिर्माण प्रकल्पासाठी शासनाच्या वेगवेगळ्या विभागामार्फत सूट व सवलती देण्यात आलेल्या आहेत. त्यास अनुलक्षुन महाराष्ट्र बांधकाम कामगार आवास योजनेंर्तगत शहरी भागातील प्रकल्पातील सदनिकेची किंमत, सदनिकेचे क्षेत्रफळ प्रमाणीत करणे, तसेच गृहनिर्माण प्रकल्पाचे स्थळ निश्चीत करुन त्याची यादी गृह निर्माण विभाग, महाराष्ट्र इमारत व इतर बांधकाम कामगार कल्याणकारी मंडळाला उपलब्ध करुन देण्याची कार्यवाही करेल. या यादीतील सदनिकेसाठी इच्छुक व पात्र होणा-या बांधकाम कामगारांची नावे, महाराष्ट्र इमारत व इतर बांधकाम कामगार कल्याणकारी मंडळ यांनी संचालक, राज्य अभियान संचालनालयाकडे (सुकाणू अभिकरणास)सादर करावीत.

(२) प्रधानमंत्री आवास योजनेअंतर्गत मंजूर प्रकल्पातील सदनिकांसाठी संचालक, राज्य अभियान संचालनालयाकडे (सुकाणू अभिकरणास) प्राप्त झालेल्या अर्जापैकी नोंदीत (सक्रिय) बांधकाम कामगारांचे अर्ज, सदर अर्जांची पात्रता तपासण्यासाठी महाराष्ट्र इमारत व इतर बांधकाम कामगार कल्याणकारी मंडळाकडे वर्ग करण्याची कार्यवाही संचालक, राज्य अभियान संचालनालय (सुकाणू अभिकरणास)यांनी करावी.

(३) महाराष्ट्र इमारत व इतर बांधकाम कामगार कल्याणकारी मंडळाने संचालक, राज्य अभियान संचालनालय यांचेकडे (सुकाणू अभिकरणास)सादर केलेल्या यादीतील नावातून लाभार्थी म्हणून निवड करण्याचे अधिकार व त्यासाठी आवश्यक प्रक्रिया राबविण्याचे अधिकार सुकाणू अभिकरणास राहतील. सुकाणू अभिकरणाने सदनिका वाटपाकरिता अंतिम केलेला नोंदीत (सक्रिय) बांधकाम कामगार लाभार्थी म्हणून मंडळाच्या अनुदानास पात्र राहील.

क. अर्ज करण्यासाठी बांधकाम कामगाराची पात्रता

दिनांक ०३ फेब्रुवारी २०१८ च्या शासन निर्णयान्वये जाहिर केलेल्या शहरी भागातील महाराष्ट्र बांधकाम कामगार आवास योजनेतील सदनिकेसाठी अर्ज करण्यासाठी बांधकाम कामगारांची पात्रता खालील प्रमाणे राहील.

(१) शहरी भागातील महाराष्ट्र बांधकाम कामगार आवास योजनेचा लाभ घेण्यासाठी बांधकाम कामगार हा नोंदणीकृत (सक्रिय) असावा तथापि तो महाराष्ट्र इमारत व इतर बांधकाम कामगार कल्याणकारी मंडळाकडे सलग एक वर्षापेक्षा अधिक, बांधकाम कामगार म्हणून नोंदणीकृत असावा.

(२) शहरी भागातील महाराष्ट्र बांधकाम कामगार आवास योजनेअंतर्गत लाभार्थी म्हणुन निवडलेला बांधकाम कामगार हा महाराष्ट्र इमारत व इतर बांधकाम कामगार कल्याणकारी मंडळाकडील रु.२ लक्ष अनुदानास पात्र आहे. मात्र सदर अनुदान संचालक, राज्य अभियान संचालनालय यांच्या अधिनस्त असलेल्या राज्य अभियान संचालनालयाकडे जमा करण्यात येईल.

(३) बांधकाम कामगारांच्या नावे अथवा त्यांच्या पती/पत्नीच्या नावे स्वत:ची सदनिका नसेल असेच बांधकाम कामगार, शहरी भागातील महाराष्ट्र बांधकाम कामगार आवास योजनेचा लाभ घेण्यास पात्र राहतील. तसे त्यांनी रु. १०० च्या मुद्रांकावर (Stamp Paper) लेख प्रमाणक (Notary) करुन देणे अनिवार्य राहील.

(४) सदनिका प्राप्त झाल्यापासून पुढील पाच वर्षापर्यंत कोणत्याही प्रकारे बांधकाम कामगारास सदनिका हस्तांतरीत करता येणार नाही.

२. सदरचे शासन निर्णय महाराष्ट्र शासनाच्या www.maharashtra.gov.inया संकेतस्थळावर उपलब्ध असून, त्याचा संगणक संकेतांक २०१८१०२९१२३८३६५६१० असा आहे. तसेच सदरचा शासन निर्णय डिजीटल स्वाक्षरीने साक्षांकित करुन काढण्यात येत आहे.

महाराष्ट्राचे राज्यपाल यांच्या आदेशानुसार व नांवाने.

Digitally signed by Shashank M. Sathe
Date: 2018.10.29 12:42:10 +05'30'

(श. मा. साठे)
उप सचिव , महाराष्ट्र शासन

प्रत,

१. मा. राज्यपाल यांचे सचिव.
२. मा. मुख्यमंत्री यांचे अपर मुख्य सचिव.
३. सर्व सन्माननीय विधानसभा/विधानपरिषद सदस्य
४. मा. मंत्री (कामगार) यांचे खाजगी सचिव.
५. मा. राज्यमंत्री (कामगार) यांचे खाजगी सचिव.
६. मा. अध्यक्ष, इमारत व इतर बांधकाम कामगार कल्याणकारी मंडळ, मुंबई यांचे स्वीय सहायक.

७. मा.विरोधी पक्ष नेता (विधानपरिषद /विधानसभा) यांचे खाजगी सचिव.
८. मा. मुख्य सचिव यांचे स्वीय सहाय्यक.
९. सर्व अ.मु.स /प्र.स./सचिव मंत्रालयीन विभाग.
१०. प्रधान सचिव (कामगार) यांचे स्वीय सहाय्यक.
११. समितीचे इतर सर्व सदस्य (व्दारा कामगार आयुक्त)
१२. कामगार आयुक्त, मुंबई / अतिरिक्त कामगार आयुक्त, मुंबई/पुणे/नागपूर.
१३. उप कामगार आयुक्त, मुंबई, ठाणे, पुणे, नाशिक, औरंगाबाद.
१४. सचिव, महाराष्ट्र इमारत व इतर बांधकाम कामगार कल्याणकारी मंडळ, मुंबई
१५. महालेखापाल-१ महाराष्ट्र (लेखापरिक्षा व लेखा अनुज्ञेयता), मुंबई.
१६. महालेखापाल-२ महाराष्ट्र (लेखापरिक्षा व लेखा अनुज्ञेयता), नागपूर.
१७. अधिदान व लेखा अधिकारी, मुंबई.
१८. निवडनस्ती (कामगार-७).

महाराष्ट्र शासन

इबांका -२०१७/प्र.क्र.४७४/काम ७,
उद्योग, ऊर्जा व कामगार विभाग,
मंत्रालय, मुंबई- ४०० ०३२,
दिनांक:- १७ जानेवारी,२०१८

प्रति,

कामगार आयुक्त,
"कामगार भवन",
बांद्रा-कुर्ला कॉम्प्लेक्स,
बांद्रा (पूर्व), मुंबई -५१.

विषय:- महाराष्ट्र इमारत व इतरबांधकाम कामगार कल्याणकारी मंडळातील नोंदीत पात्र बांधकाम कामगारांच्या घरखरेदी किंवा घरबांधणीकरीता बँकेकडून घेतलेल्या गृहकर्जावरील व्याजाची रक्कम मंडळामार्फत देणेबाबत.

संदर्भ:- १.आपला दिनांक २७ ऑक्टोबर २०१७ रोजीचा प्रस्ताव.
२.शासनपत्र समक्रमांक दिनांक ७ नोव्हेंबर, २०१७.
३.आपले दिनांक ३० नोव्हेंबर,२०१७ रोजीचे पत्र.

महोदय,

महाराष्ट्र इमारत व इतरबांधकाम कामगार कल्याण मंडळातील नोंदीतपात्र बांधकाम कामगारांच्या घरखरेदी किंवा घरबांधणीकरीता बँकेकडून घेतलेल्या गृह कर्जावरील व्याजाची रक्कम मंडळामार्फत देणेबाबतच्या योजनेच्या अंमलबजावणीस खालील नमूद अटी/शर्तींच्या अधीन राहून शासन मान्यता प्रदान करण्यात येत आहे.

I. राष्ट्रीयीकृत बँकेने मंडळाकडील नोंदणीकृत पात्र बांधकाम कामगारास रु.६ लक्ष अथवा त्यावरील कर्ज महत्तम १० वर्षाच्या कालावधीत परतफेड करण्याच्या करारावर मंजूर केले असेल तर महाराष्ट्र इमारत व इतर बांधकाम कामगार कल्याणकारी मंडळ केवळ रु.६ लक्ष भांडवलावर आकारलेले वर्षनिहाय व्याज बँकेस अदा करेल. तथापि मंडळाकडून प्रत्येक वर्षी बांधकाम कामगाराची पात्रता तपासणे अनिवार्य राहील.

II. योजनेअंतर्गत मंडळामार्फत बांधकाम कामगाराच्या गृहकर्जावरील द्यावयाच्या व्याज अनुदानाची महत्तम मर्यादा रु.२ लक्ष राहील. तसेच कर्ज मंजुरीसोबत बांधकाम कामगारांच्या कर्जाचा विमा काढणे अनिवार्य राहील.

iii. सदर योजनेचा लाभ वय वर्ष १८ ते ५० वयोगटातील नोंदणी पात्र बांधकाम कामगार घेण्यास पात्र राहतील.

iv. नोंदीत पात्र बांधकाम कामगार यांच्या स्वत:च्या अथवा पती/पत्नीच्या नावे घर नसेल अस्तेच बांधकाम कामगार या योजनेचा लाभ घेण्यास पात्र ठरतील व त्या आशयाचे हमीपत्र बांधकाम कामगारांकडून घेण्यात यावे.

v. सदर योजनेतून लाभ घेताना घर पती- पत्नीच्या संयुक्त नावे नोंदणीकृत असणे अनिवार्य आहे. तथापि, त्यातून अविवाहीत /विधवा/विधूर/ परितत्क्या बांधकाम कामगारांस वगळण्यात यावे.

आपला,

(द. य.डांगे)

कक्ष अधिकारी,महाराष्ट्र शासन

प्रत-

१) सचिव तथा मुख्य कार्यकारी अधिकारी महाराष्ट्र इमारत व इतर बांधकाम कामगार कल्याणकारी मंडळ, मुंबई, यांस माहिती व आवश्यक त्या कार्यवाहीस्तव अग्रेषित,

२) निवडनस्ती, कामगार-७

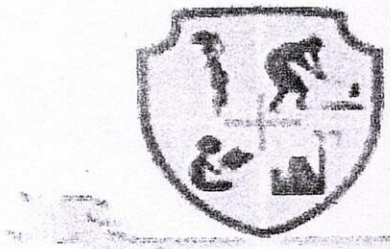

महाराष्ट्र इमारत व इतर बांधकाम कामगार
कल्याणकारी मंडळ,मुंबई.
एमएमटीसी हाऊस, तळमजला प्लॉट नं. सी २२,
ब्लॉक - ई, बान्द्रा कुर्ला संकुल,
बांन्द्रा पूर्व, मुंबई ४०० ०५१

महाराष्ट्र इमारत व इतर बांधकाम कामगार
कल्याणकारी मंडळाच्या ५२ व्या बैठकीचे इतिवृत्तांत

****

बैठक स्थळ :- सहपादी अतिथिगृह, मलबार हिल, मुंबई
दिनांक :- ०४.०९.२०१९
वेळ :- सकाळी ११.०० वा.

विषय क्र.०२ :- मंडळाकडे नोंदित बांधकाम कामगारांच्या मुलीच्या विवाहासाठी रु. ५१०००/- अर्थसहाय्य देणेबाबत.

मंडळ सचिव यांनी सादर केले की, महाराष्ट्र इमारत व इतर बांधकाम कामगार कल्याणकारी मंडळाच्या स्थापनेनंतर मंडळाच्या विविध बैठकांमध्ये नोंदीत सक्रिय (जिवीत) बांधकाम कामगारांसाठी कल्याणकारी योजना राबविणे संदर्भात ठराव पारित करण्यात आले आहेत. मंडळाने पारित केलेल्या ठरावानुसार योजना मंजूरीचे प्रस्ताव वेळोवेळी शासनास सादर करून शासन मान्यतेअंती योजनेचा लाभ नोंदीत बांधकाम कामगारांना देण्यात येत आहे.

सद्यस्थितीत मंडळस्तरावरून नोंदीत बांधकाम कामगारांसाठी एकूण २९ विविध कल्याणकारी योजना राबविल्या जातात. सदर योजनांमध्ये नोंदीत बांधकाम कामगारांच्या पहिल्या विवाहाच्या खर्चाच्या प्रतिपूर्तीसाठी रू.३०,०००/- इतके अर्थसहाय्य मंडळामार्फत दिले जाते. माहे मार्च २०१९ पर्यंत सदर योजनेंतर्गत १७५३ बांधकाम कामगारांना लाभ अदा करण्यात आलेले आहे.

नोंदीत सक्रिय (जिवीत) बांधकाम कामगारांच्या पाल्यांकरीता शैक्षणिक लाभाच्या विविध योजना राबविण्यात येत आहेत. तथापि, मुलांच्या विवाहकरीता कोणतीही योजना राबविली जात नाही. नोंदीत बांधकाम कामगार, लोकप्रतिनिधी व कामगार संघटनांकडून मंडळास सादर निवेदनामध्ये बांधकाम कामगाराला मिळणारे अल्प वेतनामधून दैनंदिन खर्च भागवून मुलीचे विवाह करताना अनेक आर्थिक अडचणींना सामोरे जावे लागते. ही बाब विचारात घेता नोंदीत बांधकाम कामगारांच्या मुलीच्या विवाहाकरीता रू.५१,०००/- एवढे अर्थसहाय्य मंडळातर्फे देण्याबाबत विनंती करण्यात आली आहे. मंडळामार्फत आयोजित विविध कल्याणकारी योजनांच्या वर्धा, अकोला येथील लाभ वाटप कार्यक्रमामध्ये सुध्दा यासंदर्भात मागणी नोंदविण्यात आलेली आहे.

मंडळामार्फत सन २०१८ मध्ये राजस्थान या राज्यातील इमारत व इतर बांधकाम कामगार कल्याणकारी मंडळाला भेट दिली असता सदर भेटीमध्ये मंडळाच्या विविध कल्याणकारी योजनांची माहिती घेतली असता राजस्थान या राज्यात नोंदीत सक्रिय (जिवीत) बांधकाम कामगारांच्या एका मुलीच्या विवाहाकरीता रू.५१,०००/- एवढे अर्थसहाय्य देण्यात येत आहे.

नोंदीत बांधकाम कामगार, लोकप्रतिनधी, कामगार संघटना इत्यादींकडून प्राप्त विनंतीस अनुसरून खालीलप्रमाणे योजना मंजूरीचा प्रस्ताव मंडळाच्या मान्यतेस सादर करण्यात आला होता.

योजनेच्या अटी शर्ती खालीलप्रमाणे प्रस्तावित करण्यात आले होते.

अ. क्र.	योजना व योजनेच्या अटीशर्ती	सादर करावयाचे कागदपत्रे
१.	नोंदीत बांधकाम कामगारांच्या मुलीच्या लग्नाकरीता अर्थसहाय्य	
२.	नोंदीत सक्रिय (जिवीत) बांधकाम कामगार असावा.	ओळखपत्र/नुतनीकरण
३.	एका मुलीच्या विवाहखर्चाच्या प्रतिपूर्तीसाठी रू.५१,०००/- एवढे अर्थसहाय्य देय राहील.	ओळखपत्रातील कुटूंबाच्या तपशीलामध्ये मुलीच्या नावाची नोंद असावी.
४.	मुलीचे वय १८ वर्षापेक्षा जास्त असावे.	ओळखपत्रामध्ये जन्म तारखेची नोंद असावी.
५.	मुलीचे शिक्षण कमीत कमी १० वी पर्यंत असावे	१० वी उत्तीर्ण प्रमाणपत्र
६.	मुलीचा विवाह संपन्न झाल्याचा पुरावा सादर करावा.	लग्नपत्रिका/ लग्नाचे फोटो/ विवाह नोंदणी प्रमाणपत्र

उक्त बाबींच्या अनुषंगाने प्रस्तावित मंडळाकडील नोंदित बांधकाम कामगारांच्या एका मुलीच्या विवाहखर्चाच्या प्रतिपूर्तीसाठी रु. ५१०००/- अर्थसहाय्य देणेबाबतची योजना मान्यतेकरीता सादर करण्यात आली होती.

सदर बैठकीत मा. मंत्री महोदय कामगार विभाग यांनी असे सूचित केले की, प्रस्तावित योजनेच्या अटी शर्तीमधून शिक्षणाची अट वगळण्यात यावी तसेच मुलीचा विवाह संपन्न झाल्याचा पुरावा म्हणून विवाह नोंदणी प्रमाणपत्र घेण्यात यावे. सदर सुचनेस सर्व मंडळ सदस्यांनी सहमती दर्शविली व चर्चेअंती खालीलप्रमाणे ठराव सर्वानुमते घेण्यात आला

ठराव क्रं. ५२(२)/२०१९ :- नोंदीत बांधकाम कामगारांच्या मुलीच्या विवाहाकरीता रू.५१,०००/- एवढे अर्थसहाय्य मंडळातर्फे देण्याबाबतच्या योजनेस मान्यता प्रदान

करण्यात येत आहे. सदर योजनेच्या अटी शर्ती खालीलप्रमाणे असतील.

१. नोंदीत सक्रिय (जिवीत) बांधकाम कामगारांच्या एका मुलीच्या विवाहाकरीता रू.५१,०००/- एवढे अर्थसहाय्य देण्यात यावे.
२. मुलीचा विवाह संपन्न झाल्याबाबतचे विवाह नोंदणी प्रमाणपत्र सादर करावे.
३. नोंदीत बांधकाम कामगाराच्या ओळखपत्रातील कुटूंबाच्या तपशीलात मुलीच्या नावाची नोंद असावी.
४. लग्न झालेल्या मुलीचे वय १८ वर्षापेक्षा कमी असू नये. याबाबत वयाचा पुरावा (ओळखपत्रातील नोंद/ जन्माचा दाखला/ शाळा सोडल्याचा दाखला/ बोनाफाईड सर्टिफिकेट/) सादर करावा.

सदर निर्णयानुसार प्रस्ताव शासन मान्यतेस सादर करण्यात यावा व शासन मान्यतेनुसार पुढील कार्यवाही करण्यात यावी असा ठराव सर्वानुमते पारित करण्यात आला आहे.

सचिव तथा मुख्य कार्यकारी अधिकारी
महाराष्ट्र इमारत व इतर बांधकाम कामगार
कल्याणकारी मंडळ, मुंबई

अध्यक्ष
महाराष्ट्र इमारत व इतर बांधकाम कामगार
कल्याणकारी मंडळ, मुंबई

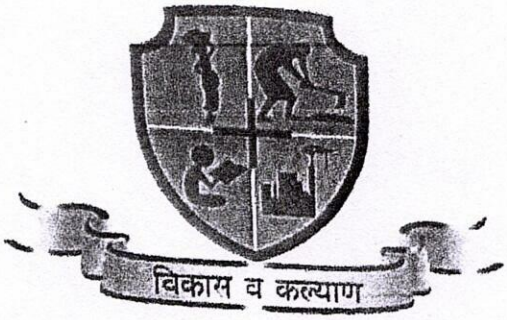

महाराष्ट्र इमारत व इतर बांधकाम कामगार कल्याणकारी मंडळ,मुंबई.

एमएमटीसी हाऊस, पाचवा मजला प्लॉट नं. सी २२,
ब्लॉक - ई , वांद्रे- कुर्ला संकुल बांन्द्रा (पुर्व),मुंबई ४०० ०५१.

महाराष्ट्र इमारत व इतर बांधकाम कामगार कल्याणकारी मंडळाच्या ५७ व्या बैठकीचे इतिवृत्तांत

****

बैठक स्थळ :- सहयाद्री अतिथिगृह, मलबार हिल, मुंबई
दिनांक :- ०२.०३.२०२१ (मंगळवार)
वेळ :- दुपारी ०४.०० वाजता

विषय क्र.०१ :- मंडळाच्या दि.२७.१०.२०२० रोजी संपन्न ५६ व्या बैठकीचे इतिवृत्तांत कायम करणे.

याबाबत मंडळ सचिव यांनी सादर केले की, मा.अध्यक्ष, महाराष्ट्र इमारत व इतर बांधकाम कामगार कल्याणकारी मंडळ, मुंबई यांच्या अध्यक्षतेखाली महाराष्ट्र इमारत व इतर बांधकाम कामगार कल्याणकारी मंडळाची ५६ वी बैठक दिनांक २७.१०.२०२० रोजी दुपारी १.०० वा. आयोजित करण्यात आली होती. सदर बैठकीच्या इतिवृत्तांतास मा.अध्यक्ष महोदयांनी मान्यता दिली आहे. सदर इतिवृत्तातांत काही बदल असल्यास सुचवावा अशी विनंती मंडळ सचिवांनी केली. सविस्तर चर्चेअंती खालीलप्रमाणे ठराव पारित करण्यात आला.

ठराव क्र. ५७(१)/२०२१:- मंडळाच्या दि.२७.१०.२०२० रोजीच्या ५६ व्या बैठकीचे इतिवृत्तांत कायम करण्यास मान्यता देण्यात येत आहे, असा ठराव सर्वानुमते पारित करण्यात आला.

विषय क्र.०२ :- मंडळाकडील नोंदित जिवित (सक्रीय) बांधकाम कामगारांकरिता राबविण्यात येत असणाऱ्या विविध कल्याणकारी योजनामध्ये सुधारणा करणे व नवीन योजना लागू करणेबाबत विचार विनिमय करणे.

याबाबत मंडळ सचिव यांनी सादर केले की, मा. मंत्री महोदय, कामगार विभाग यांच्या अध्यक्षतेखाली, मा. प्रधान सचिव (कामगार विभाग) व मा. कामगार आयुक्त, महाराष्ट्र राज्य यांच्या उपस्थितीत दि.०४.०१.२०२१ रोजी देशातील अन्य ०६ राज्यात राबविण्यात येत असलेल्या विविध कल्याणकारी योजनांच्या तुलनात्मक सादरीकरणाबाबत संपन्न बैठकीत महाराष्ट्र राज्यातील विविध कल्याणकारी योजनांमध्ये सुधारणा/बदल व नवीन योजना राबविणेबाबत घेतलेल्या निर्णयाच्या अनुषंगाने राज्यातील ०५ जिल्हा कार्यालयाचे अभिप्राय मंडळास प्राप्त झालेले आहेत. सदर बैठकीतील निर्णय व जिल्हा कार्यालयाकडून प्राप्त अभिप्राय विचारात घेऊन मंडळाच्या विविध कल्याणकारी योजनांमधील बदल/ सुधारणा, नवीन योजना राबविणे प्रस्तावित आहे. तसेच, केंद्र शासनाचे निर्देश व कामगार संघटनांनी उच्च न्यायालयात सादर केलेल्या याचिकेच्या अनुषंगाने इमारत व इतर बांधकामावर काम करणाऱ्या बांधकाम कामगारांच्या नोंदणीकरीता आवश्यक ९० दिवस काम केल्याचे स्वयं साक्षांकित (Self certificate) प्रमाणपत्र घेणेबाबत विचारविनिमयाकरीता प्रस्ताव सादर करण्यात येत आहे. त्यानुसार सोबतच्या

विवरणपत्रात नमूद केल्याप्रमाणे मंडळामार्फत राबविण्यात येत असलेल्या विविध कल्याणकारी योजना, प्रस्तावित सुधारणा/ बदल/ नवीन प्रस्तावित योजना व बांधकाम कामगाराने ९० दिवस काम केल्याचे स्वयं साक्षांकित प्रमाणपत्र याबाबतचा तपशील सादर करण्यात आला होता. सदर तपशीलाबाबत सविस्तर चर्चेअंती खालीलप्रमाणे ठराव पारित करण्यात आला होता.

ठराव क्र.५७(२)/२०२१ :-

१. **मंडळाकडील नोंदित जिवित (सक्रीय) बांधकाम कामगारांकरिता राबविण्यात येत असलेल्या विविध कल्याणकारी योजनामध्ये सोबतच्या सहपत्रात नमूद केल्याप्रमाणे सुधारणा/ बदल करणे, योजना बंद करणे, प्रस्तावित नवीन ०२ योजना कार्यन्वित करण्यास मान्यता प्रदान करण्यात येत आहे. त्यानुसार प्रस्ताव शासन मान्यतेस सादर करण्यात यावा.**

२. **सन २०२०-२१ या वित्तीय वर्षात कोविड-१९ विषाणूच्या प्रादुर्भावामुळे बहुतांश कालावधीत शाळा/ महाविद्यालये बंद होती अथवा ऑनलाईन पध्दतीने कार्यरत होती अशा स्थितीत दि.०१.०४.२०२० ते दि.३१.०३.२०२१ या कालावधीत शैक्षणिक सहाय्याच्या योजनेचा लाभ घेण्यासाठी शाळा/ महाविद्यालयातील उपस्थितीची अट शिथील करण्यात येत आहे.**

३. **कोविड-१९ विषाणू प्रादुर्भाव कालावधीत दि.३१.०३.२०२० पर्यंत नोंदीत सक्रिय (जिवीत) बांधकाम कामगारांना दोन टप्प्यात रू.५०००/- अर्थसहाय्य वाटपाची कार्यवाही दि.३१.०३.२०२१ पर्यंत पूर्ण करण्यात यावी.**

४. **मंडळाच्या विविध कल्याणकारी योजनांची माहिती बांधकाम कामगार, लोकप्रतिनिधी, कामगार संघटना, स्वयंसेवी संस्था, संबंधित कार्यालये व अन्य संबंधित संस्था व व्यक्ती पर्यंत पोहचविण्यासाठी माहिती पुस्तिका तयार करून सदर माहितीपुस्तिकेचे वाटप करण्यात यावे.**

५. **बांधकाम कामगारांना ९० दिवस काम केल्याबाबत स्वयं साक्षांकित प्रमाणपत्र (Self Certificate) बाबत अन्य राज्यांकडून माहिती प्राप्त करून मंडळाच्या आगामी बैठकीत विचारविनिमयाकरीता प्रस्ताव सादर करण्यात यावा,**

असा ठराव सर्वानुमते पारित करण्यात आला.

ब. मंडळाकडील नोंदीत सक्रिय (जिवीत) बांधकाम कामगारांकरीता प्रस्तावित योजनांबाबत मंडळाच्या दि.०२.०३.२०२१ रोजीच्या ५७ व्या बैठकीतील निर्णयाचा तपशील

अ. क्र.	योजनेचे नाव	मिळणारा लाभ	आवश्यक कागदपत्रे	मंडळाच्या दि.०२.०३.२०२१ रोजीच्या ५७ व्या बैठकीतील निर्णय
१.	नोंदीत सक्रिय (जिवीत) बांधकाम कामगाराचा अपघात/ नैसर्गिक मृत्यू झाल्यास त्याचे शव मूळ गावी पाठविण्यास अर्थसहाय्य	बांधकाम कामगाराने नोंदणी करताना घोषित केलेल्या मूळ प्रति कि.मी. रू.२०/- अथवा एस.टी. महामंडळाच्या आगारप्रमुखाने प्रमाणित केलेल्या अंतरासाठी प्रति कि.मी. रू.२०/- प्रमाणे	१. सक्षम वैद्यकीय अधिकाऱ्यांनी दिलेला मृत्यूचा दाखला २. नामनिर्देशित व्यक्ती उपलब्ध नसल्यास उत्तराधिकारी प्रमाणपत्र ३. अर्जदाराचे आधारकार्ड व बँकेचा तपशील ४. सर्व सत्यप्रतीवर वारसदाराची स्वाक्षरी असावी.	नोंदीत सक्रिय (जिवीत) बांधकाम कामगाराचा अपघाती/ नैसर्गिक मृत्यू झाल्यास त्याचे शव नोंदणी करताना घोषित केलेल्या मूळ गावी पाठविण्यासाठी एस.टी. महामंडळाच्या आगारप्रमुखाने प्रमाणित केलेल्या अंतरासाठी प्रति कि.मी. रू.२०/- प्रमाणे शव वाहतूकीची रक्कम आगाऊ स्वरूपात त्यांच्या वारसास देण्यात यावी.
२.	नोंदीत सक्रिय (जिवीत) बांधकाम कामगारांचा अपघात होऊन हात किंवा पाय निकामी झाल्यास कृत्रिम हात किंवा पाय बसविण्यासाठी अर्थसहाय्य देणे.	प्रत्यक्ष खर्चाच्या आधारे	१. सक्षम वैद्यकीय अधिकाऱ्यांनी हात अथवा पाय निकामी झाल्याचे प्रमाणित करणे. २. कृत्रिम हात किंवा पाय बसविणेबाबत सक्षम वैद्यकीय अधिकाऱ्याचे शिफारस पत्र ३. Artificial Limb Manufacuring Corporation of India कडून कृत्रिम हात किंवा पाय बसविल्याचे प्रमाणपत्र	नोंदीत सक्रिय (जिवीत) बांधकाम कामगारांचा अपघात होऊन हात किंवा पाय निकामी झाल्यास बांधकाम कामगाराने कृत्रीम हात/ पाय Artificial Limb Manufacuring Corporation of India, Kanpur (Regional office Navi Mumbai) या संस्थेकडून बसवावा. त्यासाठीचा खर्च Artificial Limb Manufacuring Corporation of India, Kanpur या संस्थेने प्रमाणित केल्याप्रमाणे अदा करण्यात यावा.

महाराष्ट्र शासन

उद्योग, ऊर्जा व कामगार विभाग,
मादाम कामा रोड, हुतात्मा राजगुरु चौक,
मंत्रालय विस्तार, मुंबई – ४०० ०३२.
दूरध्वनी- ०२२- २२७९३८५५ E-mail ID:- ashok.mande@nic.in

क्र. इबांका २०२१/प्र.क्र.७८/कामगार-७ दि. ०१ फेब्रुवारी, २०२२.

प्रति,

सचिव तथा मुख्य कार्यकारी अधिकारी,
महाराष्ट्र इमारत व इतर बांधकाम कामगार कल्याणकारी मंडळ,
एमएमटीसी हाऊस, पाचवा मजला,
ई ब्लॉक, सी-२२, बांद्रा कुर्ला संकुल, बांद्रा (पू.) मुंबई ५१

विषय:- महाराष्ट्र इमारत व इतर बांधकाम कामगार कल्याणकारी मंडळाकडील नोंदित बांधकाम कामगार लाभार्थ्यांकरिता नविन कल्याणकारी योजना राबविणेबाबत

संदर्भ:- १. आपले पत्र क्र. मइवइबाकमं/मुलीच्या विवाहाकरिता/१५५/२०१९, दि २६.०९.२०१९
२. आपले पत्र क्र. मइवइबाकमं/मंछध्ह बैठक विषय क्र.२/३८/२०२१, दि.४.५.२०२१

महोदय,

विषयाधीन प्रकरणी संदर्भाधीन पत्रान्वये मंडळाने शासनास पाठविलेल्या प्रस्तावाच्या अनुषंगाने मला आपणांस असे कळविण्याचे निर्देश आहेत की, खाली नमूद केलेल्या तीन योजनांना शासन मान्यता देण्यात येत आहे. सदर योजनांची व्याप्ती, नियमावली, लाभार्थ्यांचे निकष इ. बाबी अंतिम करुन योजनांची अंमलबजावणी तातडीने करण्यात यावी व त्याबाबतचा कार्यपालन अहवाल शासनास सादर करावा, ही विनंती.

१. अपघाती नैसर्गिक मृत्यू झालेल्या नोंदित बांधकाम कामगार लाभार्थ्यांचे शव शववाहिनीद्वारे मूळ गावी पाठविण्यासाठी एस. टी. महामंडळाच्या आगार प्रमुखाने प्रति किलोमीटर अंतरासाठी प्रमाणित केलेल्या दराप्रमाणे अर्थसहाय्य देणे.
२. नोंदित बांधकाम कामगार लाभार्थ्यांचा अपघातात हात किंवा पाय निकामी झाल्यास कृत्रिम अंग जोडण्यासाठी अर्थसहाय्य देणे.
३. नोंदित बांधकाम कामगारांच्या एका मुलीच्या विवाहाकरिता रु. ५१,०००/- एवढे अर्थसहाय्य देणे.

आपली,

(शिल्पा चौधरी)
कक्ष अधिकारी, महाराष्ट्र शासन.

प्रत,

निवड नस्ती

अटल बांधकाम कामगार आवास योजना (ग्रामीण) अंतर्गत नोंदीत बांधकाम कामगारांना घरबांधणीनंतर घरापोटी खरेदी केलेली जमीन व तदअनुषंगिक बाबींसाठी झालेल्या खर्चाची प्रतिपूर्ती करण्यासाठी अर्थसहाय्य देणेबाबत.

महाराष्ट्र शासन
उद्योग, उर्जा व कामगार विभाग
शासन निर्णय क्र. :- इबांक २०१८/प्र.क्र.२०८/काम ७
मादाम कामा रोड, हुतात्मा राजगुरू चौक,
मंत्रालय, मुंबई ४०० ०३२
दिनांक : ०७ फेब्रुवारी, २०१९

वाचा: शासन निर्णय, उद्योग, उर्जा व कामगार विभाग क्र. इबांका २०१८/ प्र.क्र. २०८/ कामगार-७, दिनांक १४ जानेवारी, २०१९

प्रस्तावना :-

महाराष्ट्र इमारत व इतर बांधकाम कामगार कल्याणकारी मंडळाच्या ग्रामीण भागातील नोंदीत (सक्रिय) बांधकाम कामगारांना ग्रामीण भागात स्वत:च्या जागेवर नवीन घर बांधण्यासाठी किंवा अस्तित्वात असलेल्या कच्च्या घराचे पक्क्या घरात रूपांतर करण्यासाठी अटल बांधकाम कामगार आवास योजना (ग्रामीण) मंडळामार्फत राबविण्यास आणि त्यासाठी रु. १,५०,०००/- इतके अर्थसहाय्य देण्याबाबत संदर्भाधीन दिनांक १४ जानेवारी,२०१९ च्या शासन निर्णयान्वये मंजुरी देण्यात आलेली आहे.

अटल बांधकाम कामगार आवास योजना (ग्रामीण) या योजनेत लाभार्थ्याकडे जमिन असणे आवश्यक आहे. सदर लाभार्थ्याने खरेदी केलेल्या जमीन व इतर तदनुषंगिक बाबींसाठी झालेल्या खर्चाची प्रतिपूर्ती करण्यासाठी अर्थसहाय्य देण्याची बाब शासनाची विचाराधीन होती.

शासन निर्णय :-

महाराष्ट्र इमारत व इतर बांधकाम कामगार कल्याणकारी मंडळाकडे नोंदीत (सक्रीय) बांधकाम कामगारांनी अटल बांधकाम कामगार आवास योजना (ग्रामीण) चा लाभ घेऊन घराचे बांधकाम पूर्ण करुन घरबांधणीच्या पूर्णत्वाचा दाखला सादर केला आहे, असे बांधकाम कामगार महाराष्ट्र इमारत व इतर बांधकाम कामगार कल्याणकारी मंडळाकडून अर्थसहाय्य मिळण्यास पात्र राहतील.

अटल बांधकाम कामगार आवास योजनेचा (ग्रामीण) लाभ घेऊन घराचे बांधकाम पूर्ण करुन घर बांधणीच्या पूर्णत्वाचा दाखला देऊन अर्ज केलेला आहे अशा लाभार्थ्यास जमीन खरेदी व घरबांधणीच्या अनुषंगीक बाबीसाठी केलेल्या खर्चाच्या प्रतिपूर्तीसाठी महाराष्ट्र इमारत व इतर बांधकाम कामगार कल्याणकारी मंडळाकडून रु.५०,०००/- पर्यंतचे अर्थसहाय्य मंजूर करण्यात येत आहे. हे मंजूर अर्थसहाय्य थेट लाभार्थ्यांच्या बँक बचत खात्यात जमा करण्यात येईल.

सदरचा शासन निर्णय महाराष्ट्र शासनाच्या www.maharashtra.gov.in या संकेतस्थळावर उपलब्ध करण्यात आला असून, त्याचा संगणक संकेतांक २०१९०२०७१०२७०३८२१० असा आहे. हा शासन निर्णय डिजीटल स्वाक्षरीने साक्षांकित करून काढण्यात येत आहे.

महाराष्ट्राचे राज्यपाल यांच्या आदेशानुसार व नांवाने.

Digitally signed by Shashank M. Sathe
Date: 2019.02.07 10:29:07 +05'30'

(श.मा.साठे)
उप सचिव, महाराष्ट्र शासन.

प्रत,

१) मा. राज्यपाल यांचे सचिव.
२) मा. मुख्यमंत्री यांचे अपर मुख्य सचिव.
३) मा.विरोधी पक्ष नेता (विधानपरिषद /विधानसभा)
४) सर्व सन्माननीय विधानसभा/विधानपरिषद सदस्य
५) मा. मंत्री (ग्राम विकास) यांचे खाजगी सचिव.
६) मा. मंत्री (कामगार) यांचे खाजगी सचिव.
७) मा. राज्यमंत्री (कामगार) यांचे खाजगी सचिव.
८) मा. अध्यक्ष, इमारत व इतर बांधकाम कामगार कल्याणकारी मंडळ, मुंबई
९) महालेखापाल-१ महाराष्ट्र (लेखापरिक्षा व लेखा अनुज्ञेयता), मुंबई.
१०) महालेखापाल-२ महाराष्ट्र (लेखापरिक्षा व लेखा अनुज्ञेयता), नागपूर
११) मा. मुख्य सचिव यांचे स्वीय सहाय्यक.
१२) सर्व अ.मु.स /प्र.स./सचिव मंत्रालयीन विभाग.
१३) प्रधान सचिव (कामगार) यांचे स्वीय सहाय्यक.
१४) प्रधान सचिव (ग्राम विकास) यांचे स्वीय सहाय्यक.
१५) सर्व सह सचिव / उप सचिव / अवर सचिव / कक्ष अधिकारी कामगार विभाग
१६) सर्व मुख्य कार्यकारी अधिकारी जिल्हा परिषद
१७) सर्व अपर कामगार आयुक्त /उपायुक्त कामगार आयुक्त / सहाय्यक कामगार आयुक्त.
१८) उप कामगार आयुक्त, मुंबई, ठाणे, पुणे, नाशिक, औरंगाबाद.
१९) सचिव तथा मुख्य कार्यकारी अधिकारी महाराष्ट्र इमारत व इतर बांधकाम कामगार कल्याणकारी मंडळ, मुंबई
२०) निवडनस्ती (कामगार-७).

राज्यातील इमारत व इतर बांधकाम क्षेत्रातील बांधकाम कामगारांसाठीच्या प्रधानमंत्री आवास योजनेंतर्गत महाराष्ट्र बांधकाम कामगार आवास योजना (शहरी) व अटल बांधकाम कामगार आवास योजना (ग्रामीण) अंतर्गत बांधकाम कामगारांच्या पात्रतेच्या अटींबाबत...

महाराष्ट्र शासन
उद्योग, उर्जा व कामगार विभाग
शासन निर्णय क्र.:-इबांका २०२१/प्र.क्र.९/काम ७
मादाम कामा रोड, हुतात्मा राजगुरू चौक,
मंत्रालय, मुंबई ४०० ०३२
दिनांक : ०८ एप्रिल, २०२१

संदर्भ:
१. गृहनिर्माण विभाग,शासन निर्णय,क्र.प्रआयो/२०१७/प्र.क्र.१०८/गृनिधो-२, दिनांक ०३.०२.२०१८
२. उद्योग,उर्जा व कामगार विभाग, शासन निर्णय,क्र : इबांका २०१७/ प्र.क्र.३६०/काम ७, दिनांक २९.१०.२०१८
३. उद्योग,उर्जा व कामगार विभाग,शासन निर्णय क्र. इबांका २०१८/ प्र.क्र. २०८/काम ७, दिनांक १४ जानेवारी,२०१९.
४. उद्योग,उर्जा व कामगार विभाग, शासन निर्णय, क्रमांक: इबांका २०१८/ प्र.क्र. २०८/ काम ७, दिनांक ०४.०७.२०१९
५. उद्योग,उर्जा व कामगार विभाग,शासन निर्णय क्र. इबांका २०१८/ प्र.क्र. २०८/काम ७, दिनांक ०७.१२.२०२०.
६. सचिव तथा मुख्य कार्यकारी अधिकारी, महाराष्ट्र इमारत व इतर बांधकाम कामगार कल्याणकारी मंडळ, मुंबई यांचे पत्र क्र. मइवइबांकाकमं/ शहरी-ग्रामीण आवास योजना/०६/२०२१ दिनांक १३.०१.२०२१.
७. सचिव तथा मुख्य कार्यकारी अधिकारी, महाराष्ट्र इमारत व इतर बांधकाम कामगार कल्याणकारी मंडळ, मुंबई यांचे पत्र क्र. मइवइबांकाकमं / शहरी-ग्रामीण आवास योजना/३३/२०२१, दिनांक ३०.०३.२०२१.

प्रस्तावना :-

महाराष्ट्र इमारत व इतर बांधकाम कामगार कल्याणकारी मंडळाच्या शहरी व ग्रामीण भागातील नोंदीत (सक्रिय) बांधकाम कामगारांना आवास योजनेस अनुक्रमे संदर्भ क्र. १ व ३ येथील शासन निर्णयान्वये मंजूरी दिलेली आहे. या दोन्ही शासन निर्णयांमध्ये बांधकाम कामगारांच्या पात्रतेच्या अटी नमूद करण्यात आलेल्या आहेत. त्यानंतर शासन निर्णय दिनांक ०४.०७.२०१९ व दिनांक ०७.१२.२०२० अन्वये अटल बांधकाम कामगार आवास योजना (ग्रामीण) अंतर्गत महाराष्ट्र इमारत व इतर बांधकाम कामगार कल्याणकारी मंडळाकडे अर्ज दाखल करण्याच्या

कालमर्यादेबाबत निर्देश दिलेले आहेत. सदर दोन्ही योजनेचा लाभ घेण्यासाठी निश्चित केलेल्या अटी शर्तींपैकी बांधकाम कामगारांच्या पात्रतेच्या कालावधीबाबतच्या अटींमुळे योजनेच्या प्रभावी अंमलबजावणीमध्ये अडचणी येत आहेत. सदर अटीमध्ये सुधारणा करण्याची बाब शासनाच्या विचाराधीन होती.

शासन निर्णय :-

अटल बांधकाम कामगार आवास योजना (ग्रामीण) अंतर्गत महाराष्ट्र इमारत व इतर बांधकाम कामगार कल्याणकारी मंडळाकडे अर्ज करण्याच्या कालमर्यादेबाबतचे संदर्भ क्र. ४ व ५ येथील अनुक्रमे दिनांक ०४.०७.२०१९ व दिनांक ०७.१२.२०२० चे शासन निर्णय अधिक्रमित करण्यात येत आहे.

प्रधानमंत्री आवास योजनेंतर्गत महाराष्ट्र बांधकाम कामगार आवास योजना (शहरी) व अटल बांधकाम आवास योजना (ग्रामीण), या दोन्ही योजनांबाबतच्या अनुक्रमे दिनांक २९.१०.२०१८ व दिनांक १४.०१.२०१९ रोजीच्या शासन निर्णयात बांधकाम कामगारांच्या पात्रतेबाबत, **"योजनेचा लाभ घेण्यासाठी बांधकाम कामगार हा नोंदणीकृत (सक्रिय) असावा. तथापि, अर्ज करतांना तो महाराष्ट्र इमारत व इतर बांधकाम कामगार कल्याणकारी मंडळाकडे सलग एक वर्षापेक्षा अधिक, बांधकाम कामगार म्हणून नोंदीत असावा,"** अशी अट नमूद केलेली आहे. या दोन्ही शासन निर्णयातील सदर अट खालीलप्रमाणे सुधारित करण्यात येत आहे.

> **"प्रधानमंत्री आवास योजनेंतर्गत महाराष्ट्र बांधकाम कामगार आवास योजना (शहरी) व अटल बांधकाम आवास योजना (ग्रामीण) या दोन्ही योजनांचा लाभ घेण्यासाठी सर्व नोंदित सक्रिय (जिवीत) बांधकाम कामगार पात्र राहतील."**

हा शासन निर्णय महाराष्ट्र शासनाच्या www.maharashtra.gov.in या संकेतस्थळावर उपलब्ध असून, त्याचा संगणक संकेतांक २०२१०४०८१६३७५२५०१० असा आहे. तसेच सदरचा शासन निर्णय डिजीटल स्वाक्षरीने साक्षांकित करून काढण्यात येत आहे.

महाराष्ट्राचे राज्यपाल यांच्या आदेशानुसार व नावाने.

DR. SHRIKANT LAXAMANRAO PULKUNDWAR

Digitally signed by DR. SHRIKANT LAXAMANRAO PULKUNDWAR
DN: c=IN, o=Government Of Maharashtra, ou=INDUSTRIES, ENERGY AND LABOUR DEPARTMENT, postalCode=400032, st=Maharashtra, 2.5.4.20=feb24b5f5d1512bb47f7bae5ad1db495335 8cd43c999bdf0814c6bb78364d50a, cn=DR. SHRIKANT LAXAMANRAO PULKUNDWAR
Date: 2021.04.08 16:42:08 +05'30'

(डॉ. श्रीकांत पुलकुंडवार)
उप सचिव, महाराष्ट्र शासन.

प्रत,

१. मा. राज्यपाल यांचे सचिव.
२. मा. मुख्यमंत्री यांचे अपर मुख्य सचिव.
३. मा.विरोधी पक्ष नेता (विधानपरिषद /विधानसभा)
४. सर्व सन्माननीय विधानसभा/विधानपरिषद सदस्य

५. मा. मंत्री (कामगार) यांचे खाजगी सचिव.
६. मा. राज्यमंत्री (कामगार) यांचे खाजगी सचिव.
७. मा. अध्यक्ष, महाराष्ट्र इमारत व इतर बांधकाम कामगार कल्याणकारी मंडळ, मुंबई
८. मुख्य सचिव यांचे स्वीय सहाय्यक.
९. सर्व अ.मु.स /प्र.स./सचिव मंत्रालयीन विभाग.
१०. प्रधान सचिव (कामगार) यांचे स्वीय सहाय्यक.
११. प्रधान सचिव (ग्राम विकास) यांचे स्वीय सहाय्यक.
१२. समितीचे इतर सर्व सदस्य (व्दारा कामगार आयुक्त)
१३. सर्व मुख्य कार्यकारी अधिकारी जिल्हा परिषद
१४. कामगार आयुक्त, मुंबई / अतिरिक्त कामगार आयुक्त, मुंबई/पुणे/नागपूर.
१५. उप कामगार आयुक्त, मुंबई, ठाणे, पुणे, नाशिक, औरंगाबाद.
१६. सचिव तथा मुख्य कार्यकारी अधिकारी, महाराष्ट्र इमारत व इतर बांधकाम कामगार --कल्याणकारी मंडळ, मुंबई
१७. सर्व सह/उपसचिव, उद्योग, उर्जा व कामगार विभाग, मंत्रालय, मुंबई
१८. महालेखापाल-१/२,महाराष्ट्र (लेखापरिक्षा व लेखा अनुज्ञेयता), मुंबई/नागपूर.
१९. अधिदान व लेखा अधिकारी, मुंबई.
२०. निवडनस्ती (कामगार-७).

बाहय यंत्रणेद्वारे मनुष्यबळ उपलब्ध करुन घेण्यासाठी दि.१८.०६.२०१४ च्या शासन निर्णयाद्वारे गठीत सेवा पुरवठादारांच्या पॅनलला देण्यात आलेली मुदतवाढ संपुष्टात आणण्याबाबत.

महाराष्ट्र शासन
उद्योग, उर्जा व कामगार विभाग
शासन निर्णय क्रमांक: - काआआ -२०१३/ प्र.क्र. २३३/काम-८
मादाम कामा मार्ग, हुतात्मा राजगुरु चौक,
मंत्रालय, मुंबई-४०००३२
दिनांक: १८.०१.२०२३

संदर्भ:-१. शासन निर्णय, उद्योग,उर्जा व कामगार विभाग क्र.काआआ-२०१३/प्र.क्र.२३३/ काम-८, दि.१८.०६.२०१४

२. या विभागाचे पत्र क्र.काआआ-२०१३/प्र.क्र.२३३ / काम-८, दि.११.०९.२०१७

३. शासन निर्णय, वित्त विभाग क्र. पदनि-२०२२/प्र.क्र.१५ /आ.पु.क., दि.२७.०४.२०२२

प्रस्तावना :-

बाह्य यंत्रणेमार्फत भरण्यात येणाऱ्या कंत्राटी/तात्पुरत्या स्वरुपातील मनुष्यबळाच्या संदर्भातील नियमन व निर्मूलन याबाबत कामगार विभागामार्फत कार्यवाही केली जाते. कामगार विभाग व त्यांच्या अखत्यारितील सर्व कार्यालयांकरिता बाह्य यंत्रणेमार्फत मनुष्यबळ उपलब्ध करुन घेण्याकरिता या विभागाच्या दि.१८.०६.२०१४ रोजीच्या शासन निर्णयानुसार दोन संस्थेची तीन वर्षांकरिता निवड करण्यात आली होती. तसेच, सदर संस्थेकडून मनुष्यबळ घेण्याकरिता शासनाच्या इतर विभागांना देखील मुभा देण्यात आली होती. त्यास अनुसरुन शासनाचे विविध विभाग व कार्यालय या विभागाच्या दि.१८.०६.२०१४ रोजीच्या शासन निर्णयानुसार नियुक्त केलेल्या एजन्सी कडून आजतागायत मनुष्यबळ उपलब्ध करुन घेत आहेत. सदर दोन एजन्सीची मुदत दि.१७.०६.२०१७ रोजी संपुष्टात आल्याने दि.११.०९.२०१७ रोजीच्या पत्रान्वये नवीन निविदा प्रक्रिया पूर्ण होईपर्यंत त्यांना मुदतवाढ देण्यात आली आहे. वित्त विभागाच्या संदर्भाधीन क्रं ३ येथील शासन निर्णयान्वये प्रस्तूत प्रकरणी सुधारीत मार्गदशक सूचना निर्गमित केल्या आहेत. सदर पार्श्वभूमीवर सेवापुरवठादार पॅनलच्या मुदतवाढी संदर्भात शासनाने पुढीलप्रमाणे निर्णय घेतला आहे.

शासन निर्णय:-

बाह्य यंत्रणेमार्फत मनुष्यबळ उपलब्ध करुन घेण्याकरिता या विभागाच्या दि.१८.०६.२०१४ रोजीच्या शासन निर्णयानुसार नियुक्त केलेल्या दोन सेवापुरवठादाराच्या पॅनलला दि.११.०९.२०१७ रोजीच्या पत्रान्वये देण्यात आलेली मुदतवाढ या शासन निर्णयान्वये संपुष्टात आणण्यात येत आहे. त्यामुळे बाह्य यंत्रणेद्वारे मनुष्यबळ उपलब्ध करुन घेण्यासाठी या सेवा पुरवठादार पॅनलचा वापर करता येणार नाही. सदर बाब सर्व प्रशासकीय विभागांनी आपल्या अधिनस्त असलेल्या सर्व कार्यालयाच्या निदर्शनास आणून देण्यात यावी.

सदर शासन निर्णय महाराष्ट्र शासनाच्या www.maharashtra.gov.in या संकेतस्थळावर उपलब्ध करण्यात आला असून त्याचा संकेताक २०२३०११८१७११४८४८१० असा आहे. हा आदेश डिजीटल स्वाक्षरीने साक्षांकित करुन काढण्यात येत आहे.

महाराष्ट्राचे राज्यपाल यांच्या आदेशानुसार व नावाने,

Digitally signed by DEEPAK UTTAMRAO POKALE
Date: 2023.01.18 17:15:38 +05'30'

(दिपक पोकळे)
उप सचिव , महाराष्ट्र शासन

प्रतः-

१. मा.मुख्यमंत्री यांचे खाजगी सचिव, मंत्रालय, मुंबई
२.मा.उप मुख्यमंत्री यांचे खाजगी सचिव, मंत्रालय, मुंबई
२. मा.मंत्री(कामगार) यांचे खाजगी सचिव, मंत्रालय, मुंबई
२. प्रधान सचिव (कामगार), उ.ऊ व का. विभाग, मंत्रालय, मुंबई
३. कामगार आयुक्त, महाराष्ट्र राज्य, मुंबई
४. विकास आयुक्त (असंघटीत कामगार), मुंबई
५. संचालक, औद्योगीक सुरक्षा व आरोग्य संचालनालय, मुंबई.
६. संचालक, बाष्पके सचंलनालय, मुंबई
८. कल्याण आयुक्त, महाराष्ट्र कामगार कल्याण मंडळ, मुंबई.
९. उद्योग,उर्जा व कामगार विभागातील सर्व कार्यासने
१०. सर्व मंत्रालयीन विभाग
११. निवडनस्ती / कामगार-८.

बाह्ययंत्रणेकडून कामे करून घेण्यासाठी सेवापुरवठादार संस्थेचे / एजन्सींचे पॅनल नियुक्ती करण्यासाठी शासन मान्यता देणेबाबत

महाराष्ट्र शासन
उद्योग, ऊर्जा व कामगार विभाग
शासन निर्णय क्रमांक : काआआ-२०१३/प्र.क्र.२३३/कामगार -८
मादाम कामा रोड, हुतात्मा राजगुरु चौक,
मंत्रालय, मुंबई-४०० ०३२.
दिनांक: १४ मार्च, २०२३.

वाचा:-

१) या विभागाचा समक्रमांकाचा शासन निर्णय दिनांक १८.६.२०१४

२) या विभागाचे समक्रमांकाचे पत्र दिनांक ११.९.२०१७

३) या विभागाचा समक्रमांकाचा शासन निर्णय दिनांक १८.१.२०२३

४) वित्त विभाग शासन निर्णय दिनांक २७.४.२०२२

प्रस्तावना-

प्रशासनावरील खर्च आटोक्यात ठेवून विकासाच्या कामासाठी पुरेसा निधी उपलब्ध होण्याचे दृष्टीने शक्य असेल तिथे बाह्ययंत्रणेमार्फत कामे करून घेण्याचे शासनाचे धोरण आहे. त्यामुळे वित्त विभागाच्या मान्यतेने या विभागाच्या दिनांक १८.६.२०१४ रोजीच्या शासन निर्णयान्वये मे. ब्रिस्क फॅसिलिटिज प्रा.लि. व क्रिस्टल इंटिग्रेटेड सर्व्हिसेस प्रा. लि. या दोन निविदाकाराच्या पॅनलला तीन वर्षाच्या कालावधीसाठी मंजुरी देण्यात आली आहे. तसेच सदर शासन निर्णयान्वये गठीत करण्यात आलेल्या पॅनलवरील एजन्सींची सेवा शासनाच्या अन्य विभागास घेण्यास मुभा देण्यात आली होती.

२. सदर पॅनलची तीन वर्षाची मुदत दिनांक १७.६.२०१७ रोजी संपुष्टात आल्यामुळे या विभागाच्या दिनांक ११.९.२०१७ रोजीच्या पत्राने सदर पॅनलला तीन महिन्याची किंवा निविदा प्रक्रियेद्वारे नवीन यंत्रणेची निवड होईपर्यंत मुदतवाढ देण्यात आली आहे. दरम्यान मुदतवाढ देऊन प्रदीर्घ कालावधी झाल्यामुळे या विभागाच्या दिनांक १८.१.२०२३ रोजीच्या शासन निर्णय सदर पॅनलला देण्यात आलेली मुदतवाढ संपुष्टात आणण्यात आली आहे. तसेच बाह्ययंत्रणेकडून मनुष्यबळ उपलब्ध करून घेण्यासाठी या सेवा पुरवठादार पॅनलचा वापर करता येणार नाही, याबाबत सर्व प्रशासकीय विभागांना अवगत करण्यात आले.

३. दरम्यान बाह्ययंत्रणेमार्फत मनुष्यबळ उपलब्ध करून घेण्यासाठी सेवा पुरवठादार एजन्सीचे नवीन पॅनल नियुक्त करण्यासाठी दिनांक १.९.२०१९ च्या आदेशाने कामगार आयुक्त यांच्या अध्यक्षतेखाली निविदा समिती गठीत करण्यात आली. निविदा समितीने दिनांक २.९.२०२१ ते दिनांक २७.४.२०२२ या कालावधीत निविदा प्रक्रिया राबविली. या निविदेमध्ये १) अति कुशल २) कुशल ३) अर्धकुशल आणि ४) अकुशल या ४ प्रकारच्या मनुष्यबळाचा समावेश करण्यात आला.

सदर निविदा प्रक्रियेमध्ये एकूण २६ निविदाकारांनी भाग घेतला होता. त्यापैकी निविदा समितीने खालील १० निविदाकारांना पात्र ठरविले असून सदर निविदाकाराची नवीन पॅनलला मंजुरी देण्याचा प्रस्ताव दिनांक १७.५.२०२२ रोजी शासनास सादर केला आहे. सदर प्रस्ताव वित्त विभागाच्या मान्यतेसाठी सादर केला असता, वित्त विभागाने सदर प्रकरणी सक्षम प्राधिकारी म्हणून मंत्रिमंडळाची मान्यता घेणे आवश्यक आहे, असे अभिप्राय दिले आहे. त्यानुसार सदर प्रस्ताव मंत्रिमंडळाच्या दिनांक ८ मार्च, २०२३ रोजीच्या बैठकीसमोर ठेवून त्यास मान्यता घेण्यात आली आहे. मंत्रीमंडळाने दिलेल्या मान्यतेप्रमाणे राज्यामध्ये बाह्ययंत्रणेमार्फत मनुष्यबळ पुरवठा करण्यासाठी एजन्सींचे /संस्थांचे पॅनल तयार करणे तसेच त्यानुषंगाने अनुषंगिक बाबींना मान्यता देण्याची बाब शासनाच्या विचाराधीन होती.

शासन निर्णय-

कामगार विभागाने निविदा समितीमार्फत राबविलेल्या निविदा प्रक्रियेनुसार पात्र ठरविलेल्या पुरवठादारांपैकी मंत्रीमंडळाने मान्यता दिलेल्या खालील तक्यातील स्तंभ क्र.२ मध्ये नमुद ९ (नऊ) पुरवठादारांच्या पॅनलला स्तंभ क्र.३ येथील मनुष्यबळाच्या वर्गवारीनुसार व खालील परिच्छेद-२ मधील अटी व शर्तीच्या अधीन राहून राज्यामध्ये बाह्ययंत्रणेमार्फत मनुष्यबळ पुरवठा करण्यासाठी शासनाची मान्यता देण्यात येत आहे.

अनु.क्र.	निविदाकाराचे नाव	मनुष्यबळाची वर्गवारी
1	2	3
१	ॲक्सेंट टेक सर्व्हिसेस लि. (Aksentt Tech Services Limited)	१. अतिकुशल, २. कुशल, ३. अर्धकुशल व ४. अकुशल
२	सी.एम.एस. आयटी सर्व्हिसेस प्रा.लि. CMS IT Services Pvt. Ltd. Consortium Member: AJ Trading Co.	कुशल
३	सी.एस.सी. ई-गव्हर्नन्स सर्व्हिसेस इंडिया लि. (CSC e-Governance Services India Limited)	१. कुशल, २. अर्धकुशल व ३. अकुशल
४	इनोवेव आयटी इन्फ्रास्ट्रक्चर लि. (Innowave IT Infrastructure Limited)	१. अतिकुशल, २. कुशल, ३. अर्धकुशल व ४. अकुशल
५	क्रिस्टल इंटग्रेटेड सर्व्हीसेस प्रा.लि. (Krystal Integrated Services Pvt. Ltd.)	१. कुशल, २. अर्धकुशल व ३. अकुशल

६	एस-२ इन्फोटेक इंटरनॅशनल लि. (S२ Infotech International Limited)	१. अतिकुशल, २. कुशल, ३. अर्धकुशल व ४. अकुशल
७	सैनिक इंटेलिजन्स सिक्युरिटी प्रा.लि. (Sainik Intelligence Security Private Limited Consortium Member: Sutishka India Security Pvt. Ltd.)	१. कुशल, २. अर्धकुशल व ३. अकुशल
८	सिंग इंटेलिजन्स सिक्युरिटी सर्व्हीसेस प्रा.लि. (Singh Intelligence Security Pvt. Ltd. Consortium Member: Wellconnect Facilities Pvt. Ltd.)	१. कुशल, २. अर्धकुशल व ३. अकुशल
९	उर्मिला इंटरनॅशनल सर्व्हीसेस प्रा.लि. (Urmila International Services Pvt. Ltd. Consortium Member: Success-९ Facilities Services Private Limited.)	१. कुशल, २. अर्धकुशल व ३. अकुशल

२. उपरोक्त पॅनलवरील एजन्सींजना देण्यात आलेली मान्यता ही खालील अटी व शर्तींच्या अधीन राहून देण्यात आली आहे.

(१) सदर पॅनलचा कालावधी शासन निर्णय निर्गमित झालेल्या दिनांकापासून ५ वर्ष इतका राहील.

(२) सदर पॅनलवरील सेवापुरवठादारांच्या सेवा घेणे राज्य शासनाचे शासकीय विभाग / निमशासकीय विभाग / स्थानिक स्वराज्य संस्था / महामंडळे / सार्वजनिक क्षेत्रातील उपक्रम / इतर आस्थापना इ. यांना बंधनकारक राहील. संबंधित विभागाने प्रभारी मंत्री महोदयांच्या मान्यतेने एजन्सीची नियुक्ती करावी.

(३) सेवा पुरवठादाराच्या पॅनल संदर्भात आवश्यक अटी व शर्ती (SOP) कामगार विभागामार्फत तयार करण्यात येतील.

(४) उपरोक्त एजन्सीचे पॅनलचे संपूर्ण व्यवस्थापन करण्यासाठी कामगार आयुक्त यांच्या नियंत्रणाखाली स्वतंत्र कक्ष निर्माण करण्यात येईल.

(५) ज्या निविदाधारकांनी Joint Venture (JV) / Consortium मध्ये निविदा भरल्या आहेत त्या निविदाधारकांनी त्यांच्या SPV (Special Purpose Vehicle) कंपनीचे नाव लवकरात लवकर कामगार आयुक्त यांना कळवावे.

(६) निविदेतील सर्व अटी व शर्तींचे पालन करणे निविदाधारकांवर बंधनकारक राहील.

(७) मनुष्यबळाच्या वर्गवारीनुसार निविदा समितीने निश्चित केलेल्या विविध पदनामांस व त्यांच्या दरास (L-१) मान्यता देण्यात येत असून, यामध्ये प्रती वर्षी ५% दरवाढीबाबत शासन स्तरावर निर्णय घेण्यात येईल.

(८) सदर एजन्सीच्या देयकांमधून १% उपकर असंघटित कामगार मंडळाकडे वर्ग करण्यासाठी व सदर १% उपकरामधून ३ ते ५% रक्कम कामगार विभागाचा प्रशासकीय खर्च म्हणून वापरण्यासाठी मंजूरी देण्यात येत असून या कामासाठी स्वतंत्र बँक खाते निर्माण करण्यात येईल.

(९) केंद्र शासनाच्या Gem Portal च्या धर्तीवर पॅनलवरील एजन्सीने पुरविलेल्या मनुष्यबळाच्या बँक अकाऊंटमध्ये त्यांचे मानधन/ वेतन उपलब्ध करुन देणे संबंधित एजन्सीला बंधनकारक राहील.

(१०) सदर शासन निर्णयासोबत जोडलेल्या SOP मध्ये नमुद बाबींची पुर्तता करणे सेवापुरवठादार एजन्सी व संबंधित विभागास बंधनकारक राहील.

सदर शासन निर्णय महाराष्ट्र शासनाच्या www.maharashtra.gov.in या संकेतस्थळावर उपलब्ध करण्यात आला असून त्याचा संकेतांक २०२३०३१४१६४२३२९११० असा आहे. हा आदेश डिजीटल स्वाक्षरीने साक्षांकित करून काढण्यात येत आहे.

महाराष्ट्राचे राज्यपाल यांच्या आदेशानुसार व नावाने,

Digitally signed by DEEPAK UTTAMRAO POKALE
Date: 2023.03.14 17:34:00 +05'30'

(दिपक पोकळे)
उप सचिव, महाराष्ट्र शासन

प्रत:-

१. मा. मंत्री (कामगार) यांचे खाजगी सचिव
२. मा. प्रधान सचिव (कामगार), उद्योग, ऊर्जा व कामगार विभाग, मंत्रालय, मुंबई
३. कामगार आयुक्त, महाराष्ट्र राज्य, मुंबई
४. विकास आयुक्त (असंघटीत कामगार), मुंबई.
५. संचालक, औद्योगिक सुरक्षा व आरोग्य संचालनालय, मुंबई.
६. संचालक, बाष्पके संचालनालय, मुंबई.
७. कल्याण आयुक्त, महाराष्ट्र कामगार कल्याण मंडळ, मुंबई.
८. सर्व मंत्रालयीन विभाग
९. उद्योग, ऊजा व कामगार विभागातील सर्व कार्यासने
१०. पॅनलवरील सर्व सेवापुरवठादार एजन्सींज
११. निवडनस्ती / कामगार ८ संग्रहार्थ

परिशिष्ट- अ

List of Types of Resource with its cost
Highly Skilled Manpower Category

Sr. No.	Type of Resource	Minimum Qualification	Minimum Experience	Man Month Rate (Exclusive of all the applicable Taxes) (in Rs.)
1	Project Officer/ Manager	B. Tech/ B.E in CS, IT, EE. or equivalent, MCA	Min 10 years of experience	1,62,361.00
2	Project Consultant	Graduate with MBA in concerned faculty	Min 10 years of experience in relevant domain	2,05,868.00
3	Project Co-ordinator	Graduate in concerned faculty	Min 5 years of experience	85,500.00
4	Training Manager	Graduate in concerned faculty	Min 5 years of experience	90,000.00
5	Sr. Functional Consultant	Graduate with MBA in concerned faculty	Min 7 years of experience in relevant domain	1,64,839.00
6	Functional Consultant	Graduate with MBA in concerned faculty	Min 4 years of experience in relevant domain	1,37,870.00
7	Senior Engineer	BE Civil / Mechanical / Electrical / Diploma	Min 10 years of experience	1,15,100.00
8	Junior Engineer	BE Civil/ BE Mechanical/ Electrical/Diploma	Min 3 years of experience for Diploma Holder only	95,400.00
9	Various Doots/ Mitra/ field level officer for pilot projects/ Special Projects/ Innovative Projects etc.	Graduate in concerned faculty	Min 5 years of experience	28,800.00
10	Auditor	M. Com	Min 5 years of experience / Article ship under practicing CA	90,000.00
11	Marketing Expert	Graduate	Min 5 years of experience	56,843.00
12	Counselors	Graduate in concerned faculty	Min 5 years of experience	81,225.00
13	Research Associate	Graduate in concerned faculty	Min 1 year of experience	63,000.00
14	Course Coordinator	Graduate in concerned faculty	Min 5 years of experience	64,125.00
15	District Coordinator	Graduate	Min 5 year of experience	64,125.00
16	Law Officer	LLB/LLM	Min 3 years of experience for LLM Degree Holder Min 5 years of experience for LLB	1,23,586.00

Sr. No.	Type of Resource	Minimum Qualification	Minimum Experience	Man Month Rate (Exclusive of all the applicable Taxes) (in Rs.)
			Degree Holder	
17	Teacher	B.Ed / D.Ed / PTC or relevant diploma /degree and TET and TAT qualified	Min 3 years of experience	70,110.00
18	Superintendent	Graduate	Min 5 years of experience	64,125.00
19	Audio Visual Coordinator/ Technician	Graduate	Min 5 year of experience	54,000.00
20	Audio Visual Officer	Graduate	Min 5 years of experience	76,500.00
21	Public Relation Officer	Graduate	Min 3 years of experience	64,125.00
22	IT Database Specialist	B. Tech/ B.E in IT, EE	Min 08 years of experience	1,95,064.00
23	Database Administrator	B. Tech/ B.E in IT, EE or equivalent, with certification like OCA-DBA/OCPDBA/MCDBA OCP-DBA/MCDBA	Min. 04 years of experience	1,21,158.00
24	Desktop Engineer	B. Tech/ B.E in CS/EE, /MCA Additional certificates (preferable)	Min 1 years of experience	43,200.00
25	IT Network Engineer	B. Tech/ B.E in IT, EE, or equivalent, Networks Certifications	Min 02 years of experience	64,125.00
26	Sr. Network Engineer	BCA / B. Sc. Computer / B. Tech / B. E / MCA / MSC Computer or equivalent	Min 4 years of experience	85,500.00
27	IT Network Specialist	B. Tech/ B.E in CS/IT/EE/Networks Certification in Networking	Min 8 years of experience	1,62,000.00
28	IT Project Lead	B. Tech/ B.E in CS, IT,EE. or equivalent, MCA	Min 7 years of experience	1,21,158.00
29	IT Project Manager	B. Tech / B. E / MCA / MSC Computer or equivalent	Min 10 years of experience	1,62,361.00
30	Technical Architect	B. Tech/ B.E in CS/IT/EE/Networks Certification in Networking	Min 10 years of experience	2,05,868.00
31	Business Analyst	B. Tech/ B.E in IT,EE/MCA or equivalent, MBA or equivalent	Min. 06 years of experience	1,30,090.00
32	IT QA Lead	B. Tech/ B.E in IT, EE or equivalent / MCA	Min 6 years of experience	1,21,158.00
33	IT Quality Manager	B. Tech/ B.E in IT, EE or equivalent / MCA	Min 10 years of experience	1,62,361.00
34	IT Security Manager	B. Tech/ B.E in CS/IT/EE/Networks Certification in Security	Min 10 years of experience	1,62,361.00
35	Senior Hardware Engineer	B. Tech/ B.E in IT, EE, or equivalent	Min 06 years of experience	1,15,100.00

Sr. No.	Type of Resource	Minimum Qualification	Minimum Experience	Man Month Rate (Exclusive of all the applicable Taxes) (in Rs.)
36	Hardware Engineer	BCA / B. Sc. Computer / B. Tech / B. E / MCA / MSC Computer or equivalent	Min 3 years of experience	64,125.00
37	Senior Software Developer	B. Tech/ B.E in IT, EE or equivalent / MCA	Min 04 years of experience	1,42,249.00
38	Software Developer	B. Tech/ B.E in IT, EE or equivalent	Min 02 years of experience	1,11,938.00
39	IT Software Tester	. Tech/ B.E in IT, EE or equivalent	Min 3 years of experience	55,155.00
40	IT System Specialist	B. Tech / B. E / MCA / MSC Computer or equivalent	Min 5 years of experience	1,42,192.00
41	IT Coordinator	Graduate /Diploma/ITI	Min 2 years of experience for Graduate Min 3 years of experience for Diploma Min 5 years of experience for ITI	47,025.00
42	IT Officer	Graduate	Min 3 years of experience	40,500.00
43	IT Project Associate	Graduate in concerned faculty	Min 2 years of experience	40,500.00
44	IT Project Coordinator	Graduate in concerned faculty	Min 2 years of experience	38,475.00
45	IT Help Desk Support	Graduate in concerned faculty	Min 1 years of experience	32,490.00
46	IT Help Desk Lead	Graduate in concerned faculty	Min 5 years of experience	58,500.00
47	Training Assistants	Graduate in concerned faculty	Min 2 years of experience	42,750.00
48	Training Coordinators	Graduate in concerned faculty	Min 6 months of experience	34,200.00
49	Technical Assistant	Graduate in concerned faculty / Diploma / ITI	Min 1 years of experience for Graduate Min 2 years of experience for Diploma Min 3 years of experience for ITI	53,010.00
50	Technical Officer	Graduate in concerned faculty	Min 2 years of experience	59,850.00
51	Training Coordinator	Graduate in concerned faculty	Min 2 years of experience	45,000.00
52	Training Manager	Graduate in concerned faculty	Min 5 years of experience	85,500.00
53	Project Consultant	B. Tech / B. E / MCA / MSC Computer or equivalent	Min 10 years of experience in relevant domain	2,18,402.00
54	Sr. Technical Consultant	B. Tech / B. E / MCA / MSC Computer or equivalent	Min 7 years of experience in relevant domain	2,41,250.00

Sr. No.	Type of Resource	Minimum Qualification	Minimum Experience	Man Month Rate (Exclusive of all the applicable Taxes) (in Rs.)
55	Technical Consultant	B. Tech / B. E / MCA / MSC Computer or equivalent	Min 5 years of experience in relevant domain	1,95,784.00
56	Assistant Technical Consultant	BCA / B. Sc. Computer / B. Tech / B. E / MCA / MSC Computer or equivalent	Min 2 years of experience in relevant domain	1,30,090.00
57	System Support Engineer	BCA / B. Sc. Computer / B. Tech / B. E / MCA / MSC Computer or equivalent	Min 2 years of experience	40,500.00
58	District Project Manager	B. Tech / B. E / MCA / MSC Computer or equivalent	Min 7 years of experience	90,000.00
59	Data Entry Operator	Graduate with MSCIT Course	Min. 1 year of experience	27,900.00
60	Graphic Designer	Degree, Diploma or certificate course in graphic designing, Video Editing	Min 05 years of experience	1,12,860.00
61	AutoCAD Designer	Graduate/Diploma/ITI	Min 1 years of experience for Graduate Min 2 years of experience for Diploma Min 3 years of experience for ITI	44,539.00
62	Content Writer	Degree in Mass Communication, Journalism, English B.Com, Engineering, Social Sciences, Planning And Architecture	Min 03 years of experience	68,400.00
63	Social Media Expert	Graduate	Min 04 years of experience	1,27,008.00
64	Software Support Engineer	B. Tech/ B.E in IT, EE, MCA or equivalent	Min 2 years of experience	63,000.00
65	District Project Lead	B. Tech/ B.E in CS/IT, EE, or equivalent/MCA	Min 06 years of experience	76,734.00
66	Sr. Project Manager (Technical)	B. Tech / B. E / MCA / MSC Computer or equivalent	Min. 15 years of experience	2,92,500.00
67	Project Director	B. Tech / B. E / MCA / MSC Computer/ MSW or equivalent	Min. 20 years of experience	3,78,458.00
68	Surveyor	Graduate / Diploma / ITI with valid surveyor certificate	Min 1 years of experience for Graduate Min 2 years of experience for Diploma Min 3 years of experience for ITI	31,500.00
69	Junior Engineer- Civil	BE / Diploma in Civil	Min 1 years of experience Min 3 years of experience for Diploma Holders	67,500.00
70	Junior Engineer- Electrical	BE / Diploma in Electrical	Min 1 years of experience Min 3 years of experience for Diploma Holders	67,500.00

Sr. No.	Type of Resource	Minimum Qualification	Minimum Experience	Man Month Rate (Exclusive of all the applicable Taxes) (in Rs.)
71	Junior Engineer- Mechanical	BE / Diploma /ITI in Mechanical	Min 1 years of experience Min 3 years of experience for Diploma Holders Min 5 years of experience for ITI Holders	67,500.00
72	Sr. Engineer Civil	BE / Diploma /ITI in Civil	Min 3 years of experience Min 5 years of experience for Diploma Holders Min 7 years of experience for ITI Holders	1,17,000.00
73	Sr. Engineer- Electrical	BE / Diploma /ITI in Electrical	Min 3 years of experience Min 5 years of experience for Diploma Holders Min 7 years of experience for ITI Holders	1,12,500.00
74	Sr. Engineer- Mechanical	BE / Diploma /ITI in Electrical	Min 3 years of experience Min 5 years of experience for Diploma Holders Min 7 years of experience for ITI Holders	1,12,500.00

Skilled Manpower Category

Sr. No.	Type of Resource	Minimum Qualification	Minimum Experience	Man Month Rate (Exclusive of all the applicable Taxes) (in Rs.)
1	Assistant Estate Manager	Graduate	min 3 years of experience	62,900.00
2	Assistant Law Officer	LLB	min 2 years of experience	73,000.00
3	Assistant Librarian	Graduate in concerned faculty	min 1 year of experience	47,800.00
4	Associate Public Relation Officer	Graduate (preferably Mass Media qualification)	min 3 years of experience	73,000.00
5	Assistant Public Relation Officer	Graduate (preferably Mass Media qualification)	min 2 years of experience	68,100.00
6	Assistant Teacher	B.Ed / D.Ed / PTC or relevant diploma /degree and TET and TAT qualified	min 2 years of experience	41,800.00
7	Account Officer	B. Com	Min 5 years of experience	73,000.00
8	Assistant Auditor	B. Com	min 3 years of experience	62,900.00
9	Bank Coordinator	Graduate	min 1 year of experience	41,800.00
10	Course Assistant	Graduate in concerned faculty	min 1 year of experience	41,800.00
11	Deputy Accountant	B.Com	Min 3 years of experience	62,900.00
12	Deputy Auditor	M Com / B. Com	min 2 years of experience for M COM degree holders min 3 years of experience for B COM degree holders	57,800.00
13	Draftsman	ITI / Diploma	min 2 years of experience	47,800.00
14	Estate Manager	Graduate	min 5 years of experience	90,200.00
15	Establishment Assistant	Graduate	min 2 years of experience	41,800.00
16	Establishment Officer	Graduate	min 3 years of experience	68,100.00
17	Head Clerk	Graduate	min 4 years of experience	57,800.00
18	Hostel Manager	Graduate	min 3 years of experience	57,800.00
19	HR Admin Officer	MBA in HR or equivalent qualification	min 6 years of experience	68,100.00

Sr. No.	Type of Resource	Minimum Qualification	Minimum Experience	Man Month Rate (Exclusive of all the applicable Taxes) (in Rs.)
20	Junior Accountant	B.Com	min 1 years of experience	57,800.00
21	Junior Auditor	B.Com	min 2 years of experience	57,800.00
22	Junior Clerk	Graduate with MSCIT and typing (Marathi/English)	min 2 years of experience	32,800.00
23	Junior Project Officer	Graduate	min 2 years of experience	66,100.00
24	Lab Technician	DMLT	min 2 years of experience	41,800.00
25	Asst. Law Coordinator	LLB	min 2 years of experience	68,100.00
26	Librarian	Graduate in concerned faculty	min 5 years of experience	47,800.00
27	Librarian Attendant	Graduate	min 3 years of experience	27,500.00
28	Office Assistant	Graduate	min 1 year of experience	40,400.00
29	Taluka Coordinator	Graduate	min 2 years of experience	35,700.00
30	Executive Assistant to Officer	Graduate	min 3 years of experience	43,600.00
31	Personal Assistant	Graduate with MSCIT and typing (Marathi/English)	min 2 years of experience	33,900.00
32	Record Keeper	B. Com	min 2 years of experience	41,800.00
33	Research Assistant	Graduate	min 2 years of experience	62,900.00
34	Samtadoot	Graduate	min 1 year of experience	33,900.00
35	Senior Accountant	B.Com	min 5 years of experience	57,800.00
36	Senior Clerk	Graduate	min 5 years of experience	41,800.00
37	Statistical Assistant	B.Com	min 3 years of experience	47,800.00
38	Stenotypist	Graduate with MSCIT and shorthand certificate (80wpm)	min 2 years of experience	41,800.00
39	Stenographer	Graduate with MSCIT and shorthand certificate (80wpm)	min 3 years of experience	73,000.00
40	Plant Operator	B. E. / Diploma	min 2 years of experience for Degree holder and min 5 years' experience for Diploma holder	41,800.00

Sr. No.	Type of Resource	Minimum Qualification	Minimum Experience	Man Month Rate (Exclusive of all the applicable Taxes) (in Rs.)
41	Store keeper	Graduate	min 2 years of experience	35,700.00
42	Store Manager	Graduate	min 5 years of experience	47,800.00
43	Telephone Operator	Graduate with relevant course / certification	min 2 years of experience	35,700.00
44	Driver	HSC / Graduate with relevant and valid vehicle driving license	min 2 years of experience	32,800.00
45	Supervisor	Graduate	min 5 years of experience	25,400.00
46	Traffic Warden	HSC / Graduate	Graduate to have min. 2 years of experience And no experience required if Ex-Servicemen	47,800.00

Semi-Skilled Manpower Category

Sr. No.	Type of Resource	Minimum Qualification	Minimum Experience	Man Month Rate (Exclusive of all the applicable Taxes) (in Rs.)
1	Caretaker(Female)	12th Pass	min 2 years of experience	25,000.00
2	Caretaker(Male)	12th Pass	min 2 years of experience	25,000.00
3	Carpenter	12th Pass	min 2 years of experience	32,800.00
4	Gardener	12th Pass	min 2 years of experience	25,000.00
5	HouseKeeping Assistant	12th Pass	min 2 years of experience	32,800.00
6	Lift Operator (Liftman)	12th Pass	min 2 years of experience	27,500.00
7	Senior Gardener (Head Mali)	12th pass	min 2 years of experience	25,000.00
8	Store Assistant	12th Pass	min 2 years of experience	32,800.00

Unskilled Manpower Category

Sr. No.	Type of Resource	Minimum Qualification	Minimum Experience	Man Month Rate (Exclusive of all the applicable Taxes) (in Rs.)
1	Attendant	Not Applicable	min 1 years of experience	25,000.00
2	Cleaner	Not Applicable	min 2 years of experience	25,000.00
3	Dresser/ Dressing Mazdoor	Not Applicable	min 2 years of experience	29,800.00
4	Laborer (Majur)	Not Applicable	min 2 years of experience	25,400.00
5	Mazdoor	Not Applicable	min 2 years of experience	25,000.00
6	Messenger	Not Applicable	min 2 years of experience	25,000.00
7	Helper	Not Applicable	min 2 years of experience	25,000.00
8	Trammer (Gadiwala)	Not Applicable	min 2 years of experience	25,000.00
9	Sweeper	Not Applicable	min 1 year of experience	25,000.00
10	Peon	12th Pass	min 1 years of experience	25,000.00

शासन निर्णय क्रमांक : काआआ-2013/प्र.क्र.233/कामगार -8, दि. 14 मार्च, 2023 सोबतचे

परिशिष्ट - ब

Standard Operating Procedure

The Department (Labour Commoissionerate) would follow an Open and Transparent procedure for allocation of work to the Empanelled Agencies. The Department shall develop an Online Portal (Human Resource Monitoring System - HRMS) for effective Administrative / Financial Monitoring of all the important processes involved in deployment of Manpower for all the Type of Resources under all Four Categories under the Scope of this Tender.

Standard Operating Procedure (SOP) to be adopted by the concerned Stakeholders (User Department/ Labour Department/ Department and Empanelled Agencies), is as below:

1. Registration of User Department & Empanelled Agencies:

i. The User Department who wants to take up services of the Third Party Outsourced Manpower, on a Fixed Term basis, shall mandatorily do a registration on the HRMS Portal, developed for this purpose by the Department.

Registration process will capture all the relevant details such as Name of the User Dept., Type of User Department, Office Address, Contact Details, Name and Designation of HOD/ Concerned Officials, Purpose of Registration, etc. and a profile of the User Department will be created. A System Generated Unique ID shall be created for User Department for further processing.

ii. Similarly, The Empanelled Agencies shall also register themselves on the HRMS Portal. A unique id shall be generated for each Empanelled agency for further processing.

2. Online Service Request for obtaining the Manpower Services:

i. Once registered, the User Department can place an Online Service Request for seeking the Manpower Services through HRMS Portal. This online request will capture important details such as Category of Manpower needed, Job Roles along with required Quantity, Tentative Duration of Deployment of each job role, Expected Date of Deployment, Consent to Acceptance to Terms and Conditions, etc. There will be a provision for uploading the relevant documents along with this Online Service Request.

3. Issuance of Work Order to Empanelled Agency:

i. The Online Service Request submitted by the User Department will be scrutinized by the Department and will be either approved/ rejected within 5 working days from the date of receipt of this request.

ii. In case of approval, Allocation of Work to the Empanelled Agency can be carried out using following methods.

a. In case, User Department clearly and specifically states in writing, the name of a particular Empanelled Agency which they wish to on board for their manpower requirement, said work of User Department may be awarded to that Empanelled Agency.

b. In other cases, allocation of work to the respective Empanelled Agency shall be done by the Department through open Roaster System inbuilt into the HRMS Portal so that equal opportunity is given to all other agencies, considering their pool of manpower and financial capability. This work allocation will be done with an equitable work distribution approach, based on various factors such as Location of Deployment, Billing Clocked by the Empanelled Agency till previous month, Volume of Work (Manpower Resources Supplied) and so on.

iii. Accordingly, the User Department will be intimated about the selection of Empanelled Agency so that User Department can generate Work Order using HRMS Portal and issue the same to the selected Empanelled Agency.

User department shall digitally sign the Work Order. Empanelled Agency shall provide consent / acceptance to Work Order within 3 Working Days from receipt of the Work Order. The User department shall sign an Agreement with the Empanelled agency once the consent/ acceptance to Work Order has been received from the Empanelled Agency. This signed agreement shall have to be uploaded on HRMS portal by the User Department.

iv. In case of rejection of the Online Service Request, the User Department will be intimated about the same with appropriate reasons for rejection.

v. User Department and Empaneled Agency shall execute bi-partite agreement on award of Work Order. Model agreement to be executed between User Department and Empaneled Agency shall be uploaded on HRMS portal by the department.

vi. Under no circumstances, the User Department shall issue any work order to the Empanelled Agency outside HRMS Portal. Further, under no circumstances the Empanelled Agency should accept any such work order issued outside of HRMS Portal, failing which, the Department shall be free to terminate all the existing contracts and work orders allotted to the Empanelled Agency and terminate the empanelment of the Empanelled Agency with immediate effect.

4. Renewal Requests:

Similarly, for those User Departments who wish to renew the services that they have already sought, shall be able to do so using the Online Renewal Request mechanism on the portal, at least 1 month before the date of expiry of contract. In case of renewals, the User Department will have a choice to place an online request for a change in the currently deployed Empanelled Agency or continue with the same Empanelled Agency.

5. Deployment of Manpower:

i. It will be the responsibility of Empanelled Agency that prior to the deployment; it shall undertake all required verification of the resources and the manpower (their employees to be deployed on project) provided by the Empanelled Agency shall work as per User Department's working conditions for fixed term employment only.

ii. User Department shall examine the qualification, experience etc. of the personnel provided before/during they are put on area positions. User Department has every right to reject the personnel, if the same is not acceptable, before or after commencement of the work order by providing the reasonable justification for the rejection.

iii. The resources employed & deployed by the Empanelled Agency should have requisite qualifications and experienced with specialization in identified required work. These resources shall perform their duties in accordance with the instructions given by the officers of the User department from time to time. Agency shall conduct skill development training programs, preferably in Government Training Centers at the cost of agency, for the resources being deployed on regular basis as required and charges shall be borne by agency from their administrative fees / charges. If manpower has been trained on respective skill from government institution / organizations in two years before time of deployment, then respective manpower will be exempted from taking same training again for the particular skill.

iv. If the User Department so recommends, a deployed resource must be replaced by the Empanelled Agency within a period of 10 working days.

v. The Empanelled Agency shall ensure that, at no time there be more than 10% of the provided manpower on leave or absent from the duty.

vi. In case of continuous leave of 5 working days, the Empanelled agency shall ensure temporary replacements of resources without any additional liabilities to User department.

vii. Empanelled Agency needs to inform User Department, 1(one) month in advance [Work Order end date or 1 month, whichever is lesser] before the deployed manpower will leave any ongoing assignment (under any circumstances). Failing this will lead to penalty of amount equal to one-month manpower's Work Order value.

6. Payment:

The User Department shall make payment to the Empanelled agency as follows:

i. Empanelled Agency shall submit their invoice to User Department within 3 working days for subsequent month using HRMS portal.

ii. The User Department shall make payment to the Empanelled Agency using payment gateway available on the HRMS Portal within 7 Working Days from the Date of Submission of invoice by the Empanelled Agency to the User Department. No payment shall be made directly to the Empanelled Agency, without using the HRMS Portal, under any circumstances, failing which, the

Department shall be free to terminate all the existing contracts and work orders allotted to the Empanelled Agency and terminate the empanelment of the Empanelled Agency

iii. Agency shall be responsible for monthly payment of staff irrespective of payment received from User Department.

iv. The payment will be done in the Escrow Account created by the Labour Commissioner's Office for this purpose. As soon as the payment is credited into this account, 1% of the Payment Value will be automatically deducted as a cess for the implementation of the welfare schemes for the unorganized workers and social schemes notified by the State Government. The balance amount will be credited into the Empanelled agency's bank account. Intimation about Status of this Transaction (Success/ Failure) will be provided electronically within 3 working days from date of transaction.

v. All payments to Empaneled Agency will be made subject to deduction of TDS (Tax deduction at Source) applicable to deployment of professionals as per the income Tax Act, 1961, and also applicable penalty & other taxes, if any, as per Government of India & Government of Maharashtra rules.

vi. It will be the bounden duty of the empanelled agency to regularly pay the deployed manpower their entitlements such as Monthly Salaries/ Wages/ Leave with Wages/ Paid Holidays/ Bonus/ ESIC / Medical Insurance/ Accidental Insurance/ EPF etc. (as applicable as per statutory obligations) and submit the proof thereof to User Department.

vii. In case the submission of monthly bills to the User Department by the Agency beyond 15 days from the last day of the month in which the manpower services have been provided, the entire liability towards payment of interest/penalty to the tax authorities would be borne by the respective Empaneled Agency; so that neither the User Department nor the Department is burdened unnecessarily with this amount/penalty etc. The entire amount will be deducted from the payment due to respective Empaneled Agency.

7. Penalties:

i. Any unjustified and unacceptable delay resulting from reasons attributable to the Empaneled Agency as per Work order will render the Empaneled Agency liable for liquidated damages at the rate as mentioned in the following sections.

ii. Penalty shall be applicable and processed as follows:

a. Post Award of the Work order, it shall be responsibility of Empaneled Agency to timely intimate User Department regarding any delay / issues for deployment of manpower as per Work Order issued to them.

b. On receipt of such information regarding any delay from Empaneled Agency, User Department may condone the delay and accept delayed deployment of manpower, or cancel the work order and request Department to issue the work to other Empanelled Agency.

c. On award of Work Order, if empaneled agency does not deploy any manpower within 30 days and said delay was not condoned by User Department, then said work order shall be cancelled with immediate effect. In such event, one default shall be earmarked against Empaneled Agency and penalty of 1% of said work order value shall be levied on Empaneled Agency.

d. Similarly, for any partial deployment by Empaneled Agency, which is not condoned by User Department, penalty will be imposed by User Department on Empanelled agency at the rate of 0.5% per day of the services not delivered. Such penalty shall be recovered by User Department from invoices payable to empaneled agency or by raising claims to Empaneled Agency.

e. Overall penalty for an Empanelment Agency subject to a maximum of 10% of the contract value, post which said contract shall be terminated by User Department.

f. If invoices amount does not suffice for penalty amount, then User department may request Department to take appropriate action.

iii. On three recurrences of default related to non-execution of work orders for reasons attributable to the Empaneled Agency, Department would be free to forfeit the defaulting Empaneled Agency's Performance Bank Guarantees received against the affected work orders and/ or termination of the Contract provided Empaneled Agency fails to remedy such default in spite of 30 days' written notice from User department to cure such default.

iv. Penalty amount recovered from Bank guarantee shall be recouped by Empaneled Agency within 15 days, failing which empanelment contract shall be terminated with immediate effect.

v. The Empanelled Agency shall not refuse to accept work order under any pretext. The selected Agency shall do the deployment of manpower within 30 working days / as per requirement of User Department, from the date of work order, failing which work order will stand cancelled and shall attract penalty.

vi. If the Empaneled Agency for reasons attributable to it is not able to deploy the manpower as per the terms and conditions of the work order, applicable penalty clause shall be invoked and Department may forfeit Security Deposit/Performance Bank Guarantee in full. Besides this Department reserves the right to take any legal action against the Empaneled Agency.

vii. Empaneled Agency needs to inform User Department and Department, 1(one) month [Work Order end date or 1 month, whichever is lesser] in advance before the deployed manpower will leave any ongoing project (under any circumstances). Failing this will lead to penalty of amount equal to one-month manpower's Work Order value and 1 default shall be earmarked against Empaneled Agency.

8. Online Grievance Redressal:

The HRMS Portal shall have provision to raise Online Grievances which will be handled by a dedicated Support Team, which will be part of HRMS portal.

9. Operational Points:

i. The Empaneled Agency shall provide resumes of suitable resources against deployment of each type of resource to the concerned head of the User Department.

ii. Head of the Department / Officer of the User Department shall conduct interview if required and shortlist the resource/s.

iii. Once the resource is deployed, the respective representative of the User Department shall allocate the work to be done to respective resource/s and the resource shall report to the User department's officials for all work related purpose.

iv. The Empaneled agency shall deploy the manpower within 30 days (or within such additional time as may be allowed by the User Department) from the date of receipt of work order. Any additional deployment as requested by the User Department shall have to be met within 60 days (or within such additional time as may be allowed by the User Department) from the date of work order issued by the User Department.

v. Depending on the business requirement Empaneled agency can reshuffle / withdraw/replace the resource/s, with prior permission of User Department.

vi. Also, if resource is not found suitable for any reasons by the User Department, the User Department should report to agency to withdraw / replace the resource with due approval. The Empaneled agency shall withdraw / replace the respective resource after such approval of the concerned office.

vii. In case of misbehaviour / misconduct / malpractices / sexual harassment done by any of onsite deployed resource, Empaneled Agency shall immediately replace the resource involved in malpractice / misconduct / misbehaviour /sexual harassment, on intimation of same by User Department. Necessary legal action, as applicable, shall be initiated, for any misbehaviour / misconduct / malpractices / sexual harassment, by Empaneled Agency or User Department.

viii. The User Department shall pay the agreed man-month rate for the deployed resources to the Empaneled agency as per the payment terms stipulated in this RFP, failing which the Empaneled agency shall have right to withdraw the resources.

ix. Government Holidays will be applicable to the resources deployed by Empanelled agencies in Government Department / Semi-Government Department / Local Bodies/ Corporations/ Public Sector Organizations during the empanelment period.

x. In case of night shift work allotted to female employees, appropriate transport and other facilities, as per labour laws, shall be provided by Empanelled Agency.

10. Adding Type of Resource to existing Master List:

For type of resource not mentioned in the Annexure mentioned in clause 5.3 and Annexure 4 : Resource List of the Tender, following process would be adopted:

i. Department shall form a committee which will review all requests received on HRMS Portal from all the Empanelled agencies, for addition of new type of resource in the Master list in the Agreement every six months.

ii. The committee will shortlist the type of resource and their categories to be included in the Master List of Resources.

iii. The committee may then call for online submission of man month rates (Commercial Quote) against each of the type of resource shortlisted in point 2 above, from the agencies empanelled in concerned manpower category, in an encrypted manner using the HRMS Portal.

iv. The Committee may open the commercial quote and declare the L1 Rates for each of type of resource.

v. These type of resource may be then added in the Master List and an official communication shall be submitted to all the Empanelled Agencies User Departments regarding the addition of new type of resource.

vi. The Committee shall ensure that there is not more than 10% increase in 1 year, in the total count of type of resource in the Master List of Type of Resource in any manpower category under the scope of this tender.

बाह्य यंत्रणेकडून कामे करून घेण्यासाठी सेवापुरवठादार संस्थेचे / एजन्सींचे पॅनल नियुक्ती करण्यासाठी शासन मान्यता देणेबाबत.

महाराष्ट्र शासन
उद्योग, ऊर्जा, कामगार व खनिकर्म विभाग
शासन निर्णय क्र. संकिर्ण-२०१७/प्र.क्र.९३/कामगार-८
मादाम कामा रोड, हुतात्मा राजगुरु चौक,
मंत्रालय, मुंबई-४०० ०३२.
दिनांक: ०६ सप्टेंबर, २०२३.

वाचा:-

१) या विभागाचा शासन निर्णय क्र. काआआ-२०१३/ प्र.क्र.२३३/काम-८, दि.१८.०६.२०१४.
२) या विभागाचे शासन पत्र क्र. काआआ-२०१३/ प्र.क्र.२३३/ काम-८, दि.११.०९.२०१७.
३) या विभागाचा शासन निर्णय क्र. काआआ-२०१३/ प्र.क्र.२३३/काम-८, दि.१८.०१.२०२३.
४) वित्त विभाग, शासन निर्णय क्र. पदनि-२०२२/प्र.क्र.१५/आपुक, दि. २७.०४.२०२२.
५) या विभागाचा शासन निर्णय क्र. काआआ-२०१३/ प्र.क्र.२३३/काम-८, दि.१४.०३.२०२३.
६) या विभागाचा शासन निर्णय क्र. काआआ-२०१३/ प्र.क्र.२३३/काम-८, दि.०५.०४.२०२३.
७) या विभागाचा शासन शुध्दीपत्रक क्र. काआआ-२०१३/प्र.क्र.२३३/काम-८, दि.०९.०५.२०२३.

प्रस्तावना-

प्रशासनावरील खर्च आटोक्यात ठेवून विकासाच्या कामासाठी पुरेसा निधी उपलब्ध होण्याचे दृष्टीने शक्य असेल तिथे बाह्ययंत्रणेमार्फत कामे करून घेण्याचे शासनाचे धोरण आहे. त्यामुळे वित्त विभागाच्या मान्यतेने या विभागाच्या दिनांक १८.०६.२०१४ रोजीच्या शासन निर्णयान्वये मे. ब्रिस्क फॅसिलिटिज प्रा. लि. व क्रिस्टल इंटिग्रेटेड सर्व्हिसेस प्रा. लि. या दोन निविदाकारांच्या पॅनलला तीन वर्षाच्या कालावधीसाठी मंजुरी देण्यात आली होती. तसेच सदर शासन निर्णयान्वये गठीत करण्यात आलेल्या पॅनलवरील एजन्सींची सेवा शासनाच्या अन्य विभागास घेण्यास मुभा देण्यात आली होती.

२. सदर पॅनलची तीन वर्षाची मुदत दिनांक १७.०६.२०१७ रोजी संपुष्टात आल्यामुळे या विभागाच्या दिनांक ११.०९.२०१७ रोजीच्या पत्राने सदर पॅनलला तीन महिन्याची किंवा निविदा प्रक्रियेद्वारे नवीन यंत्रणेची निवड होईपर्यंत मुदतवाढ देण्यात आली होती. दरम्यान मुदतवाढ देऊन प्रदीर्घ कालावधी झाल्यामुळे या विभागाच्या दिनांक १८.०१.२०२३ रोजीच्या शासन निर्णयान्वये सदर पॅनलला देण्यात आलेली मुदतवाढ संपुष्टात आणण्यात आली आहे. तसेच बाह्ययंत्रणेकडून मनुष्यबळ उपलब्ध करून घेण्यासाठी या सेवापुरवठादार पॅनलचा वापर करता येणार नाही, याबाबत सर्व प्रशासकीय विभागांना अवगत करण्यात आलेले आहे.

३. दरम्यान बाह्ययंत्रणेमार्फत मनुष्यबळ उपलब्ध करून घेण्यासाठी सेवापुरवठादार एजन्सीचे नवीन पॅनल नियुक्त करण्यासाठी कामगार आयुक्त यांच्या अध्यक्षतेखाली निविदा समिती गठीत

करण्यात आली. निविदा समितीने दिनांक ०२.०९.२०२१ ते दिनांक २७.०४.२०२२ या कालावधीत निविदा प्रक्रिया राबविली. या निविदेमध्ये १) अतिकुशल २) कुशल ३) अर्धकुशल आणि ४) अकुशल या ४ प्रकारच्या मनुष्यबळाचा समावेश करण्यात आला. सदर निविदा प्रक्रियेमध्ये एकूण २६ निविदाकारांनी भाग घेतला होता. त्यापैकी निविदा समितीने १० निविदाकारांना पात्र ठरविले होते.

४. सदर निविदाकारांच्या पॅनलला मंजुरी देण्याचा प्रस्ताव कामगार आयुक्त, महाराष्ट्र राज्य यांनी दिनांक १७.०५.२०२२ रोजी शासनास सादर केला आहे. सदर प्रस्ताव मंत्रिमंडळाच्या दिनांक ८ मार्च, २०२३ रोजीच्या बैठकीसमोर ठेवून त्यास मान्यता घेण्यात आली आहे. मंत्रिमंडळाने दिलेल्या मान्यतेप्रमाणे राज्यामध्ये बाह्ययंत्रणेमार्फत मनुष्यबळ पुरवठा करण्यासाठी १० निविदाकारांपैकी एक एजन्सी वगळून नऊ (९) एजन्सींचे /संस्थांचे पॅनल तयार करणे तसेच अनुषंगिक बाबींना मान्यता देण्यासाठी दिनांक १४.०३.२०२३ चा शासन निर्णय निर्गमित करण्यात आला. सदर पुरवठादारांचे पॅनल खालीलप्रमाणे आहे:-

अ.क्र.	निविदाकाराचे नाव	मनुष्यबळाची वर्गवारी
१	२	३
१	ॲक्सेंट टेक सर्व्हिसेस लि. (Aksentt Tech Services Limited)	१. अतिकुशल २. कुशल ३. अर्धकुशल ४. अकुशल
२	सी.एम.एस. आयटी सर्व्हिसेस प्रा.लि. CMS IT Services Pvt. Ltd. Consortium Member: AJ Trading Co.	१. कुशल
३	सी.एस.सी. ई-गव्हर्नन्स सर्व्हिसेस इंडिया लि. (CSC e-Governance Services India Limited)	१. कुशल २. अर्धकुशल ३. अकुशल
४	इनोवेव आयटी इन्फ्रास्ट्रक्चर लि. (Innowave IT Infrastructure Limited)	१. अतिकुशल २. कुशल ३. अर्धकुशल ४. अकुशल
५	क्रिस्टल इंटग्रेटेड सर्व्हिसेस प्रा.लि. (Krystal Integrated Services Pvt. Ltd.)	१. कुशल २. अर्धकुशल ३. अकुशल
६	एस-२ इन्फोटेक इंटरनॅशनल लि. (S2 Infotech International Limited)	१. अतिकुशल २. कुशल ३. अर्धकुशल ४. अकुशल

७	सैनिक इंटेलिजन्स सिक्युरिटी प्रा.लि. (Sainik Intelligence Security Private Limited Consortium Member: Sutishka India Security Pvt. Ltd.)	१. कुशल, २. अर्धकुशल ३. अकुशल
८	सिंग इंटेलिजन्स सिक्युरिटी सर्व्हिसेस प्रा.लि. (Singh Intelligence Security Pvt. Ltd. Consortium Member: Wellconnect Facilities Pvt. Ltd.)	१. कुशल, २. अर्धकुशल ३. अकुशल
९	उर्मिला इंटरनॅशनल सर्व्हिसेस प्रा.लि. (Urmila International Services Pvt. Ltd. Consortium Member: Success-९ Facilities Services Private Limited.)	१. कुशल, २. अर्धकुशल ३. अकुशल

सदर पॅनलवरील सेवापुरवठादारांच्या सेवा घेणे राज्य शासनाचे शासकीय विभाग / निमशासकीय विभाग / स्थानिक स्वराज्य संस्था / महामंडळे / सार्वजनिक क्षेत्रातील उपक्रम / इतर आस्थापना इ. यांना बंधनकारक करण्यात आले आहे.

५. सदर शासन निर्णय निर्गमित झाल्यानंतर विविध संघटना, प्रशासकीय विभागांनी या शासन निर्णयाद्वारे तयार केलेल्या पॅनलमधील पुरवठादार एजन्सीमार्फत नियुक्त होणाऱ्या बाह्ययंत्रणेमार्फत नियुक्त कर्मचाऱ्यांना किती मानधन मिळेल व पुरवठादार एजन्सी किती सेवा शुल्क आकारतील याचा स्पष्ट उल्लेख शासन निर्णयात नसल्यामुळे या विभागाकडे त्याबाबत विचारणा केली आहे. तसेच, विभागाने ठरविलेले मनुष्यबळाचे दर जास्त असल्याची बाब सुध्दा या विभागाच्या निदर्शनास आणली आहे. त्यामुळे वरील बाबींमध्ये स्पष्टता येणे गरजेचे असल्याने सदर शासन निर्णयामध्ये सुधारणा करण्याची बाब शासनाच्या विचाराधीन होती.

शासन निर्णय :-

दिनांक १४.०३.२०२३ चा शासन निर्णय तसेच या शासन निर्णयाच्या अनुषंगाने निर्गमित करण्यात आलेले विविध आदेश/ शुध्दीपत्रक व अर्धशासकीय पत्रे अधिक्रमित करण्यात येत आहे.

२. राज्य शासनाचे शासकीय विभाग / निमशासकीय विभाग / स्थानिक स्वराज्य संस्था / महामंडळे / सार्वजनिक क्षेत्रातील उपक्रम / इतर आस्थापना इ. बाह्ययंत्रणेमार्फत मनुष्यबळ पुरवठा करण्यासाठी प्रस्तावनेमध्ये नमुद ९ (नऊ) पुरवठादारांच्या पॅनलला खालील परिच्छेद-३ मधील अटी व शर्तीच्या अधीन राहून शासनाची मान्यता देण्यात येत आहे.

३. **अटी व शर्ती :-**

१) यापूर्वीच्या शासन निर्णयामध्ये नमूद दरमहा मनुष्यबळ दरात (Man Month Rate) मध्ये २०% ते ३०% बचत होईल. याचा विचार करुन सोबतच्या "**परिशिष्ट-अ**" प्रमाणे सुधारित दर राहतील.

२) सेवापुरवठादार एजन्सीला "**परिशिष्ट-अ**" मधील स्तंभ क्र. ५ मध्ये नमूद सुधारित दरमहा मुनष्यबळ दरापैकी (Man Month Rate) १५% एवढी रक्कम सेवा शुल्क म्हणून देय राहील.

३) सुधारित दरमहा मुनष्यबळ दराच्या (Man Month Rate) १% उपकर असंघटित कामगार मंडळाकडे वर्ग करण्यासाठी कामगार विभागाला देय राहील. सदर १% उपकरामधून ३% ते ५% रक्कम कामगार विभागाचा प्रशासकीय खर्च म्हणून वापरण्यासाठी व त्यासाठी स्वतंत्र बँक खाते उघडण्यास यापूर्वी मान्यता देण्यात आली आहे, सदर मान्यता कायम ठेवण्यात येत आहे.

४) सुधारित दरमहा मुनष्यबळ दराच्या (Man Month Rate) १% संकिर्ण खर्चापोटी (जसे की, मनुष्यबळाची वैद्यकीय तपासणी, मनुष्यबळास त्याच्या कामासाठी लागणारे विविध प्रकारचे साधनसामुग्री (संगणक, प्रिंटर, स्टेशनरी इ.) याशिवाय कामाच्या स्वरुपानुसार आवश्यक असेल तेथे बाह्ययंत्रणेमार्फत नियुक्त कर्मचाऱ्यास गणवेष (Uniform), कामाच्या स्वरुपानुसार व उपभोक्ता विभागाच्या मागणीनुसार/ आवश्यकतेनुसार संबंधित बाह्ययंत्रणेमार्फत नियुक्त कर्मचाऱ्यास योग्य प्रकारचे प्रशिक्षण देणे. तसेच, बदली कर्मचारी तातडीने उपलब्ध व्हावेत याकरीता आवश्यक मनुष्यबळाची अतिरिक्त तुकडी/ फळी एजन्सीकडे ठेवणे इ.) पुरवठादार एजन्सीस देय राहील.

५) वर नमूद मुद्दा क्र. २, ३, ४ मधील १७% रक्कम वगळून उर्वरित ८३% रक्कम प्रत्यक्ष व अप्रत्यक्ष वेतन/सेवा स्वरुपात बाह्ययंत्रणेमार्फत नियुक्त कर्मचारी यांना देय ठरेल. याबाबतची विगतवारी "**परिशिष्ट- ब**" मध्ये नमुद केली आहे.

६) सदर पॅनलचा कालावधी शासन निर्णय निर्गमित झालेल्या दिनांकापासून ५ वर्ष राहील. तथापि, या कालावधीत दरमहा मनुष्यबळाच्या दरामध्ये कोणतीही वाढ अनुज्ञेय राहणार नाही.

७) सदर पॅनलवरील सेवापुरवठादारांच्या सेवा घेणे राज्य शासनाचे शासकीय विभाग / निमशासकीय विभाग / स्थानिक स्वराज्य संस्था / महामंडळे / सार्वजनिक क्षेत्रातील उपक्रम / इतर आस्थापना इ. यांना बंधनकारक राहील.

८) संबंधित विभागाने प्रभारी मंत्री महोदयांच्या मान्यतेने एजन्सीची नियुक्ती करावी.

९) सेवा पुरवठादार एजन्सीमार्फत उपलब्ध करावयाचे मनुष्यबळ महाराष्ट्र राज्यातील असेल. कोणत्याही परिस्थितीत महाराष्ट्राबाहेरील मनुष्यबळाचा पुरवठा सेवापुरवठादार

एजन्सींना करता येणार नाही. तसेच, ज्या जिल्ह्यात सेवा पुरवठादार एजन्सीस मनुष्यबळ उपलब्ध करुन द्यावयाचे असेल त्या जिल्ह्यातील मनुष्यबळास प्राधान्य देण्यात यावे.

१०) केंद्र शासनाच्या योजनेसाठी आवश्यक असणाऱ्या मनुष्यबळासाठी जर केंद्र शासनाने विशिष्ट दर ठरवून दिले असतील तर केवळ त्या योजनेसाठी केंद्र शासनाने ठरवून दिलेल्या दराने मनुष्यबळाचा पुरवठा करणे पुरवठादारांवर बंधनकारक असेल. तसेच सदर दरामध्ये भविष्यात केंद्र शासनाकडून काही बदल झाल्यास त्यानुसार सुधारित दरानुसार मनुष्यबळ उपलब्ध करुन देणे सेवा पुरवठादारांवर बंधनकारक राहील.

११) सदर शासन निर्णयाची प्रभावी अंमलबजावणी होण्यासाठी या विभागाने Standard Operating Procedure (SOP) तयार केलेली आहे. सदर SOP **"परिशिष्ट-क"** प्रमाणे राहील. सदर SOP मधील तरतूदी उपभोक्ता विभाग व एजन्सी यांच्यावर बंधनकारक असतील.

१२) केंद्र शासनाच्या Gem Portal च्या धर्तीवर पॅनलवरील एजन्सीने पुरविलेल्या मनुष्यबळाच्या बँक अकाऊंटमध्ये त्यांचे मानधन/ वेतन उपलब्ध करुन देणे संबंधित सेवा पुरवठादार एजन्सीवर बंधनकारक राहील.

१३) बाह्ययंत्रणेमार्फत नियुक्त कर्मचाऱ्यास देय संविधानिक वसुलीच्या रकमा संबंधित कर्मचाऱ्याच्या वेतन चिठ्ठीमध्ये स्पष्टपणे नमूद करुन त्यानंतर त्या संबंधित प्राधिकरणाकडे जमा करणे आवश्यक आहे. याबाबत उपभोक्ता विभागाने संबंधित सेवा पुरवठादार एजन्सीसोबत कार्यारंभ आदेश/ करार करतेवेळी स्पष्टपणे नमूद करणे आवश्यक राहील.

१४) तसेच संबंधित एजन्सीने पुरवठा केलेल्या मनुष्यबळास अदा केलेल्या वेतनाबाबत हजेरी तथा पगारपत्रक (Attendance cum wage Register) ठेवणे बंधनकारक राहील व ते कामगार विभागाच्या HRMS पोर्टलवर अपलोड करणे बंधनकारक राहील. तसेच या हजेरी तथा पगारपत्रकाची पडताळणी करण्याचे अधिकार कामगार विभागाकडे राहतील.

१५) या विभागाने निश्चित केलेल्या मनुष्यबळाच्या वर्गवारीमध्ये एखाद्या विभागातील/ कार्यालयातील मनुष्यबळ वर्गवारीचा समावेश नसल्यास संबंधित विभागाने कामगार विभागास तसे अवगत करावे. कामगार विभाग, सदर मनुष्यबळाच्या वर्गवारीच्या नजिकतम (Nearest) मनुष्यबळ वर्गवारी निश्चित करुन सदर वर्गवारीनुसार अदा करावयाचे दर संबंधित विभागास उपलब्ध करुन देईल. तथापि, एखाद्या विभागास/ कार्यालयास लागणारे मनुष्यबळ/ वर्गवारी, नजिकतम मनुष्यबळ वर्गवारीशी निश्चित करणे शक्य नसल्यास यासोबतच्या **"परिशिष्ट-क"** येथील Standard Operating Procedure (SOP) मधील तरतूदीनुसार अशा मनुष्यबळाचे दर, संबंधित विभाग सद्यस्थितीत त्याप्रकारच्या मनुष्यबळास अदा करत असलेले विद्यमान दर विचारात घेऊन व विविध

कामगार अधिनियमांची अंमलबजावणी होईल अशाप्रकारे निश्चित करुन संबंधित विभागास मनुष्यबळ उपलब्ध करुन देईल.

१६) कामगार आयुक्तांनी कामगार विभागाच्यावतीने सेवापुरवठादार एजन्सीबरोबर दिनांक १४.०३.२०२३ रोजीच्या शासन निर्णयास अनुसरुन केलेले करार यापुढेही अस्तित्वात राहतील. तथापि, त्यामध्ये या शासन निर्णयाप्रमाणे सुधारणा करणे आवश्यक असल्यास सदर सुधारणा करणे बंधनकारक राहील. याशिवाय पुरवठादार पॅनलमधील ज्या एजन्सीबरोबर अद्याप करार करण्यात आलेले नाहीत त्यांच्या संदर्भातील करार कामगार आयुक्तांच्या मार्फत करण्यात येतील.

१७) याशिवाय ज्या एजन्सीने यापूर्वीच्या शासन निर्णयानुसार सर्व सूचनांचे पालन करुन उपभोक्ता विभागाशी करार केले आहेत, त्यांना नव्याने करार करण्याची आवश्यकता राहणार नाही. परंतू, यापूर्वीच्या करारानुसार नियुक्त करण्यात आलेल्या मनुष्यबळाच्या वेतनामध्ये या शासन निर्णयाप्रमाणे आवश्यक त्या सुधारणा/ बदल करणे बंधनकारक राहील.

१८) सेवा पुरवठादार एजन्सी व उपभोक्ता विभाग (User Department) यांच्यात करावयाच्या करारनामा मसुदा **"परिशिष्ट-ड (ड-१ व ड-२)"** प्रमाणे राहील.

१९) निविदेतील सर्व अटी व शर्तींचे पालन करणे निविदाधारकांवर बंधनकारक राहील.

२०) दिनांक १४.०३.२०२३ च्या शासन निर्णयाप्रमाणे सेवापुरवठादार व उपभोक्ता विभाग यांच्या सोयीसाठी कामगार आयुक्त कार्यालयात स्वतंत्र कक्ष स्थापन करण्यात आले आहेत. तसेच, सदर कक्षावर संनियंत्रण ठेवणेसाठी प्रधान सचिव (कामगार) यांचे अध्यक्षतेखाली संनियंत्रण कक्ष स्थापन करण्यात आले आहे. सदर कक्ष कायम ठेवण्यात येत आहे.

२१) यापूर्वी शासन निर्णयाप्रमाणे HRMS पोर्टल विकसित करण्यासाठी वेब पोर्टलला मान्यता देण्यात आली असून सदर मान्यता कायम ठेवण्यात येत आहे.

४. सदर शासन निर्णय महाराष्ट्र शासनाच्या www.maharashtra.gov.in या संकेतस्थळावर उपलब्ध करण्यात आला असून त्याचा संकेतांक २०२३०९०६१७१७१२३५१० असा आहे. हा शासन निर्णय डिजीटल स्वाक्षरीने साक्षांकित करून काढण्यात येत आहे.

महाराष्ट्राचे राज्यपाल यांच्या आदेशानुसार व नावाने,

SHRIRAM DHONDUJI GAWAI

Digitally signed by SHRIRAM DHONDUJI GAWAI
DN: c=IN, o=GOVERNMENT OF MAHARASHTRA, ou=INDUSTRIES ENERGY AND LABOUR DEPARTMENT, 2.5.4.20=d77e1f84d2511b836ba075559ff2479c4b525ec5e71fb1118a0ff919fb7bb5671, postalCode=400032, st=Maharashtra, serialNumber=9574A7B195A51E1038BC53592DC192140AC2C4D4C6EEDCCC93200D9E77E24CD73, cn=SHRIRAM DHONDUJI GAWAI
Date: 2023.09.06 18:50:08 +05'30'

(श्रीराम गवई)

कार्यासन अधिकारी, महाराष्ट्र शासन

प्रतः-

१. मा. अध्यक्ष/ सभापती, विधानसभा/ विधानपरिषद, महाराष्ट्र विधानमंडळ सचिवालय, मुंबई.

२. मा. विरोधी पक्षनेता, विधानसभा/ विधानपरिषद, महाराष्ट्र विधानमंडळ सचिवालय, मुंबई.
३. सर्व मा. विधानसभा/ विधानपरिषद सदस्य.
४. मा. राज्यपाल यांचे सचिव.
५. मा. मुख्यमंत्री यांचे सचिव.
६. मा. उप मुख्यमंत्री (गृह) यांचे सचिव.
७. मा. उप मुख्यमंत्री (वित्त) यांचे सचिव.
८. सर्व मा. मंत्री व मा. राज्यमंत्री यांचे खाजगी सचिव.
९. सर्व मंत्रालयीन प्रशासकीय विभाग.
१०. सर्व मंत्रालयीन विभागांच्या अधिनस्त असलेल्या सर्व विभाग/ कार्यालयांचे प्रमुख.
११. प्रबंधक, मूळ न्यायालय शाखा, उच्च न्यायालय, मुंबई.
१२. प्रधान महालेखापाल (लेखा परीक्षा/लेखा व अनुज्ञेयता)-१, महाराष्ट्र राज्य, मुंबई.
१३. महालेखापाल (लेखा परीक्षा/लेखा व अनुज्ञेयता)-२, महाराष्ट्र राज्य, नागपूर.
१४. प्रबंधक, उच्च न्यायालय (अपील शाखा), मुंबई
१५. सचिव, महाराष्ट्र लोकसेवा आयोग, मुंबई.
१६. सचिव, महाराष्ट्र विधीमंडळ सचिवालय, मुंबई.
१७. कामगार आयुक्त, महाराष्ट्र राज्य, मुंबई.
१८. विकास आयुक्त (असंघटीत कामगार), मुंबई.
१९. संचालक, औद्योगिक सुरक्षा व आरोग्य संचालनालय, मुंबई.
२०. संचालक, बाष्पके संचालनालय, मुंबई.
२१. कल्याण आयुक्त, महाराष्ट्र कामगार कल्याण मंडळ, मुंबई.
२२. प्रबंधक, लोक आयुक्त व उप लोक आयुक्त यांचे कार्यालय, मुंबई.
२३. प्रबंधक, महाराष्ट्र प्रशासकीय न्यायाधिकरण, मुंबई.
२४. मुख्य माहिती आयुक्त, महाराष्ट्र राज्य, मुंबई.
२५. सर्व विभागीय आयुक्त.
२६. सर्व जिल्हाधिकारी.
२७. सर्व जिल्हा परिषदांचे मुख्य कार्यकारी अधिकारी.
२८. संचालक, लेखा व कोषागारे, मुंबई.
२९. संचालक, स्थानिक निधी लेखा परीक्षा, कोकण भवन, नवी मुंबई.
३०. अधिदान व लेखा अधिकारी, मुंबई.
३१. सह संचालक, लेखा व कोषागारे, कोकण/पुणे/नाशिक/औरंगाबाद/अमरावती/नागपूर.
३२. सह संचालक, स्थानिक निधी लेखा परीक्षा, कोकण/ पुणे/ नाशिक/ औरंगाबाद/ अमरावती/ नागपूर.
३३. सर्व जिल्हा कोषागार अधिकारी.
३४. उद्योग, ऊर्जा व कामगार विभागातील सर्व कार्यासने.
३५. पॅनलवरील सर्व सेवापुरवठादार एजन्सीज.
३६. निवडनस्ती / कामगार-८ संग्रहार्थ.

बाह्ययंत्रणेकडून कामे करून घेण्यासाठी सेवापुरवठादार संस्थेचे/ एजन्सींचे पॅनल नियुक्तीचा दि.०६.०९.२०२३ रोजीचा शासन निर्णय रद्द करण्याबाबत.

महाराष्ट्र शासन
उद्योग, ऊर्जा व कामगार विभाग
शासन निर्णय क्र. संकिर्ण-२०१७/प्र.क्र.९३/कामगार-८
मादाम कामा रोड, हुतात्मा राजगुरु चौक,
मंत्रालय, मुंबई-४०० ०३२.
दिनांक: ३१ ऑक्टोबर, २०२३.

वाचा:-

या विभागाचा समक्रमांकाचा शासन निर्णय दि.०६.०९.२०२३.

प्रस्तावना-

कामगार विभागाने, कामगार आयुक्तालय व कामगार विभागाच्या अधिनस्त असलेल्या इतर कार्यालयांसाठी बाह्यस्त्रोताद्वारे मनुष्यबळ घेण्यासाठी दिनांक १८.०६.२०१४ रोजीच्या शासन निर्णयान्वये मे. ब्रिस्क फॅसिलिटिज प्रा.लि. व क्रिस्टल इंटिग्रेटेड सर्व्हिसेस प्रा.लि. या दोन निविदाकारांच्या पॅनलला तीन वर्षाच्या कालावधीसाठी मंजुरी देण्यात आली होती. सदर पॅनलवरील पुरवठादाराच्या सेवा घेण्यासाठी इतर विभागांना मुभा देण्यात आली होती.

२. सदर कालावधी संपुष्टात आल्यानंतर सदर पॅनलला वेळोवेळी मुदतवाढ देण्यात आली होती. सदर मुदतवाढ दि. १८.०१.२०२३ रोजीच्या शासन निर्णयान्वये संपुष्टात आणण्यात आली आहे.

३. दरम्यानच्या काळात पुरवठादाराचे नवीन पॅनल नियुक्त करण्यासाठी कामगार आयुक्त यांच्या अध्यक्षतेखाली निविदा समिती गठीत करण्यात आली. सदर समितीने दि. ०२.०९.२०२१ ते दि. २७.०४.२०२२ या कालावधीत निविदा प्रक्रिया राबविली. सदर निविदा प्रक्रियेमध्ये एकूण २६ निविदाकारांनी भाग घेतला होता. त्यापैकी निविदा समितीने १० निविदाकारांना पात्र ठरविले होते. त्यानुसार प्रस्ताव मंत्रिमंडळाच्या बैठकीसमोर ठेऊन त्यास मान्यता घेण्यात आली. मंत्रिमंडळाने दिलेल्या मान्यतेप्रमाणे १० निविदाकारांपैकी एक एजन्सी वगळून नऊ (९) एजन्सींचे पॅनल तयार करणे तसेच अनुषंगिक बाबींना मान्यता देण्यासाठी शासन निर्णय निर्गमित करण्यात आला. सदर पॅनलवरील सेवापुरवठादारांच्या सेवा घेणे राज्य शासनाचे शासकीय विभाग/ निमशासकीय विभाग/ स्थानिक स्वराज्य संस्था/ महामंडळे/ सार्वजनिक क्षेत्रातील उपक्रम/ इतर आस्थापना इ. यांना बंधनकारक करण्यात आले आहे. सदर पुरवठादारांच्या पॅनलमध्ये १) ॲक्सेंट टेक सर्व्हिसेस लि.

२) सी.एम.एस. आयटी सर्व्हिसेस प्रा.लि. ३) सी.एस.सी. ई-गव्हर्नन्स सर्व्हिसेस इंडिया लि. ४) इनोवेव आयटी इन्फ्रास्ट्रक्चर लि. ५) क्रिस्टल इंटग्रेटेड सर्व्हिसेस प्रा.लि. ६) एस-२ इन्फोटेक इंटरनॅशनल लि. ७) सैनिक इंटेलिजन्स सिक्युरिटी प्रा.लि. ८) सिंग इंटेलिजन्स सिक्युरिटी सर्व्हिसेस प्रा.लि. ९) उर्मिला इंटरनॅशनल सर्व्हिसेस प्रा.लि. या ९ एजन्सींचा समावेश होता.

शासन निर्णय: -

या विभागाचा वाचा येथे नमूद दि.०६.०९.२०२३ रोजीचा शासन निर्णय रद्द करण्यात येत आहे.

२. सदर शासन निर्णय रद्द करीत असल्याने विविध शासकीय विभागांना/ कार्यालयांना या विभागाच्या २०२१ मध्ये निविदा प्रक्रिया राबविलेल्या व दि.०६.०९.२०२३ रोजीच्या शासन निर्णयाद्वारे नियुक्त पॅनलवरील एजन्सीकडून दि.२१.१०.२०२३ पासून मनुष्यबळाच्या सेवा घेता येणार नाही. संबंधित शासकीय विभागांनी/कार्यालयांनी त्यांच्या स्तरावर आवश्यकतेनुसार नियोजन करावे.

३. ज्या शासकीय विभागांनी/ कार्यालयांनी या विभागाच्या दि. ०६.०९.२०२३ रोजीच्या शासन निर्णयाच्या आधारे मनुष्यबळाच्या सेवा घेतल्या असतील त्या विभागांनी/ कार्यालयांनी दि. २१.१०.२०२३ पासून ९ महिन्याच्या आत मनुष्यबळाच्या सेवा प्रशासकीय कामकाजावर परिणाम होणार नाही, अशा रितीने संपुष्टात आणाव्यात.

४. सदर शासन निर्णय महाराष्ट्र शासनाच्या www.maharashtra.gov.in या संकेतस्थळावर उपलब्ध करण्यात आला असून त्याचा संकेताक २०२३१०३११७०००२२३१० असा आहे. हा आदेश डिजीटल स्वाक्षरीने साक्षांकित करुन काढण्यात येत आहे.

महाराष्ट्राचे राज्यपाल यांच्या आदेशानुसार व नावाने,

DEEPAK
UTTAMRAO
POKALE

Digitally signed by DEEPAK UTTAMRAO POKALE
DN: c=IN, o=GOVERNMENT OF MAHARASHTRA, ou=INDUSTRIES ENERGY AND LABOUR DEPARTMENT, 2.5.4.20=856b31c793b12e4f22cb247c5cff7f3358867f2482aa2234f6131bf8940dbd2e, postalCode=400032, st=Maharashtra, serialNumber=F4163205E7B4960CC7CA6F973D6DEB06502B2E8FC47A411BABCF42A0E99CF34B, cn=DEEPAK UTTAMRAO POKALE
Date: 2023.10.31 17:01:13 +05'30'

(दिपक पोकळे)
उप सचिव, महाराष्ट्र शासन

प्रत:-

१. मा. अध्यक्ष/ सभापती, विधानसभा/ विधानपरिषद, महाराष्ट्र विधानमंडळ सचिवालय, मुंबई.
२. मा. विरोधी पक्षनेता, विधानसभा/ विधानपरिषद, महाराष्ट्र विधानमंडळ सचिवालय, मुंबई.
३. सर्व मा. विधानसभा/ विधानपरिषद सदस्य.

४. मा. राज्यपाल यांचे सचिव.
५. मा. मुख्यमंत्री यांचे सचिव.
६. मा. उप मुख्यमंत्री (गृह) यांचे सचिव.
७. मा. उप मुख्यमंत्री (वित्त) यांचे सचिव.
८. सर्व मा. मंत्री व मा. राज्यमंत्री यांचे खाजगी सचिव.
९. सर्व मंत्रालयीन प्रशासकीय विभाग.
१०. सर्व मंत्रालयीन विभागांच्या अधिनस्त असलेल्या सर्व विभाग/ कार्यालयांचे प्रमुख.
११. प्रबंधक, मूळ न्यायालय शाखा, उच्च न्यायालय, मुंबई.
१२. प्रधान महालेखापाल (लेखा परीक्षा/लेखा व अनुज्ञेयता)-१, महाराष्ट्र राज्य, मुंबई.
१३. महालेखापाल (लेखा परीक्षा/ लेखा व अनुज्ञेयता)-२, महाराष्ट्र राज्य, नागपूर.
१४. प्रबंधक, उच्च न्यायालय (अपील शाखा), मुंबई.
१५. सचिव, महाराष्ट्र लोकसेवा आयोग, मुंबई.
१६. सचिव, महाराष्ट्र विधीमंडळ सचिवालय, मुंबई.
१७. कामगार आयुक्त, महाराष्ट्र राज्य, मुंबई.
१८. विकास आयुक्त (असंघटीत कामगार), मुंबई.
१९. संचालक, औद्योगिक सुरक्षा व आरोग्य संचालनालय, मुंबई.
२०. संचालक, बाष्पके संचालनालय, मुंबई.
२१. कल्याण आयुक्त, महाराष्ट्र कामगार कल्याण मंडळ, मुंबई.
२२. प्रबंधक, लोक आयुक्त व उप लोक आयुक्त यांचे कार्यालय, मुंबई.
२३. प्रबंधक, महाराष्ट्र प्रशासकीय न्यायाधिकरण, मुंबई.
२४. मुख्य माहिती आयुक्त, महाराष्ट्र राज्य, मुंबई.
२५. सर्व विभागीय आयुक्त.
२६. सर्व जिल्हाधिकारी.
२७. सर्व जिल्हा परिषदांचे मुख्य कार्यकारी अधिकारी.
२८. संचालक, लेखा व कोषागारे, मुंबई.
२९. संचालक, स्थानिक निधी लेखा परीक्षा, कोकण भवन, नवी मुंबई.
३०. अधिदान व लेखा अधिकारी, मुंबई.
३१. सह संचालक, लेखा व कोषागारे, कोकण/ पुणे/ नाशिक/ औरंगाबाद/ अमरावती/ नागपूर.
३२. सह संचालक, स्थानिक निधी लेखा परीक्षा, कोकण/ पुणे/ नाशिक/ औरंगाबाद/ अमरावती/ नागपूर.
३३. सर्व जिल्हा कोषागार अधिकारी.
३४. उद्योग, ऊर्जा व कामगार विभागातील सर्व कार्यासने.
३५. पॅनलवरील सर्व सेवापुरवठादार एजन्सीज.
३६. निवडनस्ती / कामगार-८ संग्रहार्थ.

महाराष्ट्र इमारत व इतर बांधकाम कामगार कल्याणकारी मंडळ, मुंबई अंतर्गत नोंदित सक्रिय (जिवित) बांधकाम कामगार यांचेकरीता "तपासणी ते उपचार आरोग्य योजना" राबविणेबाबत.

महाराष्ट्र शासन
उद्योग, ऊर्जा व कामगार विभाग
शासन निर्णय क्रमांक: इबांका-२०२३/प्र.क्र.७७/कामगार-७
मंत्रालय मुंबई - ४०० ०३२
दिनांक: ०७ ऑगस्ट, २०२३

संदर्भ : (१) शासन समक्रमांक दिनांक ३१.०५.२०२३ रोजीचे पत्र
(२) सार्व.आरोग्य विभाग, शा. नि. क्रमांक: मफुयो-२०२३/प्र.क्र.१६०/आरोग्य-६, दि.२८.०७.२०२३

प्रस्तावना :-

इमारत व इतर बांधकाम व्यवसायामधील कामगारांच्या हिताचे रक्षण करण्याच्या दृष्टीने, केंद्र शासनाने इमारत व इतर बांधकाम कामगार (रोजगार नियमन व सेवाशर्ती) अधिनियम, १९९६ लागू केला आहे. सदर अधिनियमामधील तरतुदींची अंमलबजावणी करण्याकरीता महाराष्ट्र इमारत व इतर बांधकाम कामगार (रोजगार नियमन व सेवाशर्ती) नियम, २००७ अस्तित्वात आले असून अधिनियमातील कलम १८ अन्वये महाराष्ट्र इमारत व इतर बांधकाम कामगार कल्याणकारी मंडळाची स्थापना करण्यात आलेली आहे. अधिनियमामधील तरतूदीनुसार बांधकाम कामगारांची नोंदणी व नुतनीकरण करण्यात येते. बांधकाम कामगारांचे काम हे अंगमेहनतीचे व कष्टपूर्ण असल्याने त्यांना आरोग्याच्या समस्या प्रकर्षाने उद्भवण्याची दाट शक्यता असते. वेळोवेळी त्यांच्या आरोग्याच्या तपासण्या झाल्यास भविष्यात उद्भवणाऱ्या आरोग्याच्या समस्यांवर प्राथमिक स्तरावर उपचार करणे शक्य होईल. याद्दष्टीने, महाराष्ट्र इमारत व इतर बांधकाम कामगार कल्याणकारी मंडळ, मुंबई अंतर्गत नोंदित सक्रिय (जिवित) बांधकाम कामगार यांचेकरीता "तपासणी ते उपचार आरोग्य योजना" राबविण्याची बाब शासनाच्या विचाराधीन होती.

शासन निर्णय:-

महाराष्ट्र इमारत व इतर बांधकाम कामगार कल्याणकारी मंडळ, मुंबई अंतर्गत नोंदित सक्रिय (जिवित) बांधकाम कामगार यांचेकरीता "तपासणी ते उपचार आरोग्य योजना" राबविण्यास सदर शासन निर्णयान्वये मान्यता देण्यात येत आहे.

२. योजनेचे लाभार्थी :-

(अ) सदर योजनेअंतर्गत सर्व नोंदित सक्रिय (जिवित) बांधकाम कामगार तसेच, त्यांच्या कुटुंबामधील पती अथवा पत्नी व १० वर्षावरील प्रथम दोन अपत्ये ही लाभार्थी म्हणून गणण्यात येतील.

(ब) सदर योजनेअंतर्गत बांधकाम कामगारांच्या सक्रिय (जिवित) नोंदणी कालावधीमध्ये वर्षातून एकदा सदर योजनेच्या लाभासाठी लाभार्थी पात्र राहील.

(क) सार्वजनिक आरोग्य विभागाच्या दिनांक २८.०७.२०२३ रोजीच्या शासन निर्णयातील तरतूदीनुसार नोंदीत सक्रिय (जिवित) बांधकाम कामगार अथवा त्याच्या कुटुंबातील पात्र व्यक्तींनी आरोग्य योजनेचा लाभ घेतला असल्यास त्यांना शासकीय योजनेची द्विरुक्ती टाळण्यासाठी या योजनेचा लाभ मिळणार नाही. मात्र, त्या बांधकाम कामगाराचा अथवा कुटुंबातील पात्र लाभार्थ्याच्या उपचारावरील खर्च रुपये ५.०० लक्षपेक्षा अधिक होणार असल्यास या योजनेच्या खर्चाच्या मर्यादेत नियुक्त संस्थेने महाराष्ट्र इमारत व इतर बांधकाम कामगार कल्याणकारी मंडळाच्या सहमतीने सूचीबद्ध केलेल्या रुग्णालयांमार्फत उपचाराकरीता सदर लाभार्थी पात्र राहील.

(ड) सदरची योजना मंडळाकडे नोंदित सक्रिय (जिवित) बांधकाम कामगारांकरीता ऐच्छिक स्वरूपाची राहील.

३. अंमलबजावणी यंत्रणा व आर्थिक तरतूद :-

(अ) सदरची योजना महाराष्ट्र इमारत व इतर बांधकाम कामगार कल्याणकारी मंडळ, मुंबई यांचेकडून जिल्हा कामगार सुविधा केंद्र या घटकामार्फत राबविण्यात येईल.

(ब) मंडळाकडे जमा होणाऱ्या उपकरामधून सदर योजनेवरील खर्च भागविण्यात येईल.

(क) सदर योजनेच्या संनियंत्रणाकरीता मंडळाच्या स्तरावर प्रकल्प अंमलबजावणी समिती (PMC) गठीत करण्यात यावी.

(ड) योजनेवर होणाऱ्या खर्चाच्या २% खर्च प्रशासकीय खर्च म्हणून मंडळास अनुज्ञेय राहील.

४. योजनेचे टप्पे :-

सदरची योजना खालील तीन टप्प्यामध्ये राबविण्यात येईल.

(अ) प्राथमिक आरोग्य तपासणी चाचणी

अ.१ - तपासणी पूर्व आरोग्य तपासणी शिबीराचे आयोजन (Pre-Health Camp) -

नियुक्त संस्था, जिल्हा कामगार सुविधा केंद्राचे प्रमुख कामगार उपायुक्त/सहायक कामगार आयुक्त/सरकारी कामगार अधिकारी यांच्या मान्यतेने शिबीराची ठिकाणे, दिनांक व वेळ निश्चित करतील.

अ.२- आरोग्य तपासणी शिबीरामधील उपक्रम -

अ.२.१ नियुक्त संस्था, शिबीराकरीता निश्चित केलेल्या लाभार्थ्यांना एकत्रित करतील व त्यांची नोंदणी करण्यात येईल.

अ.२.२ नियुक्त संस्था, शिबीरामध्ये आवश्यकतेनुसार डॉक्टर व वैद्यकीय सहाय्यक उपलब्ध करून देतील.

अ.२.३ शिबीरामध्ये लाभार्थ्यांची शारीरीक तपासणी करण्यात येईल व त्यांच्या पूर्व आजार तथा वैद्यकीय इतिहासाबाबत माहिती नोंदविण्यात येईल.

अ.२.४ शिबीरामध्ये नियुक्त संस्थेमार्फत लाभार्थ्यांच्या तपासणीसाठीचे नमुने (Samples) गोळा करण्यात येतील.

अ.२.५ बांधकाम कामगारांच्या करावयाच्या प्राथमिक आरोग्य तपासणी चाचण्या ह्या वरील नमूद शिबीरामध्ये अथवा बांधकाम कामगारांच्या घरोघरी जाऊन नियुक्त संस्थेकडून करण्यात येतील.

अ.३- प्रयोगशाळेमधील तपासणी -

अ.३.१ शिबीरामध्ये अथवा बांधकाम कामगारांच्या घरोघरी जाऊन लाभार्थ्यांच्या प्राथमिक आरोग्य तपासण्यांच्या नमुन्यांच्या (Samples) अनुषंगाने करावयाच्या चाचण्या शासनाच्या मान्यतेने निश्चित करण्यात येतील.

अ.३.२ चाचण्यांचे दर हे CGHS (Central Government Health Scheme) च्या दराच्या मर्यादेत राहतील.

अ.४ - तपासणी नंतर सल्लामसलत (Consultation) शिबीराचे आयोजन (Post-Health Camp) -

अ.४.१ लाभार्थ्यांच्या आरोग्य तपासणीचे अहवाल प्राप्त झाल्यानंतर नियुक्त संस्थेमार्फत तपासणीनंतर सल्लामसलत (Consultation) शिबीराचे (Post-Health Camp) आयोजन करण्यात येईल.

अ.४.२ सदर शिबीरामध्ये तपासणी अहवालाचे वितरण लाभार्थ्यांना करण्यात येईल.

अ.४.३ तपासणी अहवालाच्या अनुषंगाने लाभार्थ्यांचे डॉक्टरांसोबत सल्लामसलत (Consultation) करण्यात येईल.

अ.४.४ तपासणी अहवाल, लाभार्थ्यांना नोंदणीकृत मोबाईल क्रमांकावर पाठविण्यात येईल. तसेच, संगणक प्रणालीमध्ये उपलब्ध करून देण्यात येईल.

अ.४.५ प्राथमिक आरोग्य तपासणी चाचणीमध्ये सामान्य अहवाल (Normal Report) असलेल्या लाभार्थ्यांची पुढील कार्यवाही (Case) बंद करण्यात येईल.

अ.४.६ प्राथमिक आरोग्य तपासणी चाचणीमध्ये असामान्य अहवाल (Abnormal Report) असलेल्या लाभार्थ्यांस आवश्यकतेनुसार लाभार्थ्याच्या सहमतीने औषधोपचाराची शिफारस करण्यात येईल अथवा प्रगत पुष्ठीकरण आरोग्य तपासणी चाचणी (Advanced Confirmatory Test) करीता सूचविण्यात येईल.

(ब) प्रगत पुष्ठीकरण आरोग्य तपासणी चाचणी (Advanced Confirmatory Test)

ब.१. प्राथमिक आरोग्य तपासणी चाचणीमधील ज्या चाचणीचा अहवाल असामान्य (Abnormal Report) असेल अशा चाचणीची दुबार चाचणी करण्याची मागणी लाभार्थ्यांने केल्यास, नियुक्त संस्था विनाशुल्क एकवेळेस अशी चाचणी करेल.

ब.२ प्राथमिक आरोग्य तपासणी चाचणीमध्ये असामान्य अहवाल (Abnormal Report) असलेल्या लाभार्थ्यांची सहमती असल्यास त्यास प्रगत पुष्ठीकरण आरोग्य तपासणी चाचणी (Advanced Confirmatory Test) करीता शिफारस करण्यात येईल.

ब.३ नियुक्त संस्थेने सूचीबद्ध (Empanelled) केलेल्या रूग्णालयामध्ये/तपासणी प्रयोगशाळांमध्ये/सूचीबद्ध (Empanelled) प्राथमिक आरोग्य केंद्रामध्ये प्रगत पुष्ठीकरण आरोग्य तपासणी चाचणी (Advanced Confirmatory Test) करण्यात येईल.

ब.४ प्रगत पुष्ठीकरण आरोग्य तपासणी चाचण्या (Advanced Confirmatory Test) ह्या केवळ जिवीतास धोका निर्माण करणाऱ्या आजाराच्या (Life Threatening Diseases) बाबतीत करावयाच्या चाचण्या शासन मान्यतेने निश्चित करण्यात येतील.

ब.५ चाचण्यांचे दर हे CGHS (Central Government Health Scheme) च्या दराच्या मर्यादेत राहतील.

ब.६ प्रगत पुष्ठीकरण आरोग्य तपासणी चाचणीमध्ये (Advanced Confirmatory Test) सामान्य अहवाल (Normal Report) असलेल्या लाभार्थ्यांची पुढील कार्यवाही (Case) बंद करण्यात येईल.

ब.७ प्रगत पुष्ठीकरण आरोग्य तपासणी चाचणीमध्ये (Advanced Confirmatory Test) असामान्य अहवाल (Abnormal Report) असलेल्या लाभार्थ्यांस, आवश्यकतेनुसार लाभार्थ्याच्या सहमतीने औषधोपचाराची शिफारस करण्यात येईल अथवा उपचाराकरीता सूचिबद्ध रूग्णालयामध्ये भरती करण्यात येईल.

(क) वैद्यकीय उपचार

(क-१) **औषधोपचार**

क-१.१ प्राथमिक आरोग्य तपासणी चाचणीमध्ये तसेच, प्रगत पुष्ठीकरण आरोग्य तपासणी चाचणीमध्ये (Advanced Confirmatory Test) असामान्य अहवाल (Abnormal Report) असलेल्या लाभार्थ्यांस आवश्यकतेनुसार लाभार्थ्याच्या सहमतीने औषधोपचार करण्यात येईल.

क-१.२ सदर योजनेअंतर्गत केंद्र शासनाच्या जन औषधी/अम्रित (AMRIT) योजनेअंतर्गत निश्चित केलेल्या दराच्या मर्यादेत औषधांचा पुरवठा लाभार्थ्यांना करेल.

क-१.३ सदर योजनेअंतर्गत प्रति लाभार्थी (जिवित सक्रिय नोंदणी कालावधी) प्रति वर्ष रक्कम रू. ५,०००/- च्या मर्यादेत नियुक्त संस्था औषधांचा पुरवठा करेल.

(क-२) **रूग्णालय भरती**

क-२.१ प्रगत पुष्ठीकरण आरोग्य तपासणी चाचणीमध्ये (Advanced Confirmatory Test) असामान्य अहवाल (Abnormal Report) असलेल्या लाभार्थ्यांस, त्याच्या सहमतीने उपचाराकरीता संस्थेने सूचीबद्ध (Empanelled) केलेल्या रूग्णालयामध्ये भरती करण्यात येईल.

क-२.२ लाभार्थीवर उपचार करण्यात येणारी रूग्णालये ही नियुक्त संस्थेकडे सूचीबद्ध असणे आवश्यक राहील.

क-२.३ रूग्णालयामध्ये लाभार्थ्यास भरती केल्यानंतर त्याची नोंदणी करण्यात (Admission) यावी तसेच, उपचाराअंती Discharge Paper व झालेला एकूण खर्च याच्या नोंदी नियुक्त संस्थेमार्फत संगणक प्रणालीवर ठेवण्यात येतील.

क-२.४ उपचारावर झालेल्या खर्चाच्या रक्कम रू.२.०० लक्ष च्या मर्यादेमध्ये रूग्णालयास नियुक्त संस्थेकडून अदायगी करण्यात येईल व सदर रकमेची प्रतिपुर्ती मंडळाकडून नियुक्त संस्थेस करण्यात येईल.

क-२.५ विशिष्ठ आजाराच्या प्रकरणी उपचाराचा खर्च रक्कम रू.२.०० लक्ष पेक्षा जास्त मात्र रु.७.०० लक्ष च्या मर्यादेत होणार असल्यास, संबधित रूग्णालयाच्या वैद्यकीय प्रमुख यांची शिफारस तसेच, जिल्हा कामगार सुविधा केंद्राचे प्रमुख कामगार उप आयुक्त / सहायक कामगार आयुक्त / सरकारी कामगार अधिकारी यांच्या मान्यतेने व संबधित जिल्ह्याच्या शासकीय रूग्णालयाचे अधिष्ठाता यांच्या शिफारशीने अशी प्रकरणे "बांधकाम कामगार आरोग्य समिती" कडे सादर करण्यात यावीत.

५. बांधकाम कामगार आरोग्य समिती :-

(अ) मंडळाकडील नोंदित सक्रिय (जिवित) बांधकाम कामगारांच्या उपचाराकरीता रक्कम रू.२.०० लक्षपेक्षा जास्त होणाऱ्या मात्र रक्कम रू. ७.०० लक्षच्या मर्यादेत मान्यता देण्याकरीता खालीलप्रमाणे बांधकाम कामगार आरोग्य समितीचे गठण करण्यात येत आहे:-

१. अध्यक्ष, महाराष्ट्र इमारत व इतर बांधकाम कामगार कल्याणकारी मंडळ, मुंबई ---- अध्यक्ष
२. प्रधान सचिव (कामगार), उद्योग, ऊर्जा व कामगार विभाग, मंत्रालय, मुंबई ---- सदस्य
३. कामगार आयुक्त, महाराष्ट्र राज्य ---- सदस्य
४. अधिष्ठाता, सर जे.जे. रूग्णालय ,मुंबई अथवा त्यांनी नामनिर्देशित केलेले वरीष्ठ वैद्यकीय अधिकारी ---- सदस्य
५. सचिव तथा मुख्य कार्यकारी अधिकारी, महाराष्ट्र इमारत व इतर बांधकाम कामगार कल्याणकारी मंडळ, मुंबई ---- सदस्य सचिव

(ब) सदर समितीसमोर प्राप्त होणाऱ्या प्रस्तावावर निर्णय घेवून उपचार खर्च अनुज्ञेय करण्यात येईल.

६. अपघातप्रकरणी वैद्यकीय सहाय्य

६.१ बांधकामाच्या ठिकाणी नोंदित सक्रिय (जिवित) बांधकाम कामगारास अपघात झाल्यास ती व्यक्ती सदर योजनेअंतर्गत उपचारास पात्र राहील.

६.२. बांधकाम कामगारास आवश्यकतेनुसार व सोईनुसार ज्या रूग्णालयामध्ये उपचाराकरीता भरती केले असेल, असे रूग्णालय खाजगी असल्यास तात्पुरत्या स्वरूपात सूचीबद्ध (Empanelled) करून पुढील उपचार नियुक्त संस्थेने करावेत.

६.३ अपघातानंतर उपचाराकरीता असलेल्या रूग्णालयाची माहिती लाभार्थी/कामाची आस्थापना/नातेवाईक/इतर व्यक्तींनी नियुक्त संस्थेस टोल फ्री क्रमांकावर अथवा जिल्हा/तालुका कामगार सुविधा केंद्रास देणे आवश्यक राहील.

६.४ अपघातावरील उपचाराचा खर्च परिच्छेद ४ (क-२.४) व ४ (क-२.५) अन्वये अनुज्ञेय राहील.

७. सूचीबद्ध (Empanelled) रूग्णालये

७.१ स्थिर आरोग्य तपासणी केंद्रे-

नियुक्त संस्थेने, प्रत्येक तालुक्यात किमान एक याप्रमाणे निश्चित ठिकाणी कायमस्वरूपी आरोग्य तपासणी केंद्रे निर्माण करावीत किंवा सूचीबद्ध (Empanelled) करण्यात यावे. अशा ठिकाणी लाभार्थी भेट देवून प्राथमिक आरोग्य तपासणी करू शकेल व तपासणी अहवाल (प्राथमिक व प्रगत पुष्टीकरण) मिळवू शकेल.

७.२ पुष्ठीकरण आरोग्य तपासणी चाचणी (Advanced Confirmatory Test) तसेच, वैद्यकीय उपचाराकरीता नियुक्त संस्था रूग्णालये सूचीबद्ध (Empanelled) करतील.

७.३ प्रत्येक जिल्हा कामगार सुविधा केंद्राच्या क्षेत्रामध्ये किमान तीन रूग्णालये मंडळाच्या मान्यतेने सूचीबद्ध (Empanelled) करण्यात यावीत. तथापि, आवश्यकतेनुसार यामध्ये वाढ करण्यात यावी.

८. फिरते वैद्यकीय कक्ष (Mobile Medical Unit - MMU)

८.१ नियुक्त संस्थेमार्फत प्रत्येक जिल्हा कामगार सुविधा केंद्राच्या क्षेत्रामध्ये २४ x ७ कार्यरत राहील, असे किमान एक फिरते वैद्यकीय कक्ष (Mobile Medical Unit) वाहन स्वरूपामध्ये उपलब्ध करून देणे आवश्यक राहील. तथापि, आवश्यकतेनुसार यामध्ये वाढ करण्यात यावी. या कक्षावरील होणारा खर्च नियुक्त संस्थेमार्फत भागविण्यात येईल. या योजनेबाबत नियुक्त संस्थेसोबतचा करार संपुष्टात आल्यानंतर ती वाहने मंडळाकडे हस्तांतर करणे आवश्यक राहील.

८.२ नियुक्त संस्थेमार्फत फिरते वैद्यकीय कक्ष (Mobile Medical Unit) वाहन हे विनाशुल्क उपलब्ध करून देणे आवश्यक राहील.

८.३ सदरच्या फिरते वैद्यकीय कक्ष (Mobile Medical Unit) वाहनामध्ये डॉक्टर, परिचारक व मदतनीस उपलब्ध राहतील.

८.४ सदरचे फिरते वैद्यकीय कक्ष (Mobile Medical Unit) वाहन हे अत्याधुनिक जीवन समर्थन प्रणालीयुक्त (Advanced Life Support System) असावे.

८.५ सदरच्या फिरते वैद्यकीय कक्ष (Mobile Medical Unit) वाहनामध्ये लाभार्थ्यांना द्यावयाची औषधे, आपत्कालीन परिस्थितीमध्ये लागणारी अत्यावश्यक औषधे, प्रथमोपचार इ. सुविधा असणे आवश्यक आहे.

८.६ सदरचे फिरते वैद्यकीय कक्ष (Mobile Medical Unit) वाहन हे या योजनेकरीता तयार केलेल्या समर्पित बांधकाम कामगार आरोग्य क्रमांकाशी संलग्न राहील.

९. समर्पित बांधकाम कामगार आरोग्य प्रणाली (Dedicated Software Management System)

९.१ नियुक्त संस्था लाभार्थ्यांच्या प्राथमिक आरोग्य तपासणीपासून उपचारापर्यंत देण्यात येणाऱ्या सुविधांचे देखरेख व संनियंत्रण करण्याकरीता समर्पित बांधकाम कामगार आरोग्य प्रणाली (Dedicated Software Management System) मंडळाच्या नियंत्रणाखाली विनाशुल्क निर्माण करेल. या प्रणालीवरील होणारा खर्च नियुक्त संस्थेमार्फत भागविण्यात येईल. या योजनेबाबत नियुक्त संस्थेसोबतचा करार संपुष्टात आल्यानंतर सदर प्रणाली मंडळाकडे हस्तांतर करणे आवश्यक राहील.

९.२ सदर प्रणालीमध्ये सर्व प्रकारच्या नोंदी कायमस्वरूपी नोंदविण्यात येतील.

९.३ सदर प्रणालीद्वारे लाभार्थी स्वत:च्या नोंदीची माहिती उपलब्ध करून घेवू शकेल.

९.४ सदर प्रणालीद्वारे या योजनेतील सर्व प्रकारच्या देयकाचे संनियंत्रण करण्यात येईल.

१०. समर्पित बांधकाम कामगार आरोग्य टोल फ्री क्रमांक (Dedicated Toll Free Number)

१०.१ नियुक्त संस्था संपूर्ण राज्याकरीता एकच समर्पित बांधकाम कामगार आरोग्य टोल-फ्री क्रमांक (Dedicated Toll Free Number) म्हणून मंडळाच्या नियंत्रणाखाली विनाशुल्क निर्माण करेल. या टोल-फ्री क्रमांकावरील होणारा खर्च नियुक्त संस्थेमार्फत भागविण्यात येईल. या योजनेबाबत नियुक्त संस्थेसोबतचा करार संपुष्टात आल्यानंतर सदर टोल-फ्री क्रमांक मंडळाकडे हस्तांतर करणे आवश्यक राहील.

१०.२ नियुक्त संस्था कॉल सेंटर निर्माण करून संपूर्ण राज्यामधून येणाऱ्या कॉलचे संनियंत्रण करेल. तसेच त्यासाठी होणारा खर्च नियुक्त संस्थेमार्फत भागविण्यात येईल.

११. संस्था नियुक्ती

११.१ उपरोक्त परिच्छेद (१) ते (१०) अन्वये, महाराष्ट्र इमारत व इतर बांधकाम कामगार कल्याणकारी मंडळ, मुंबई अंतर्गत नोंदित सक्रिय (जिवित) बांधकाम कामगार यांचेकरीता "तपासणी ते उपचार आरोग्य योजना" राबविण्याकरीता एच.एल.एल. लाईफकेअर लि. (भारत सरकार उद्योग) यांची नियुक्ती करण्यात येत आहे.

११.२ एच.एल.एल. लाईफकेअर लि. (भारत सरकार उद्योग) यांचेमार्फत सदर योजना राबविण्याचा कालावधी हा सदर योजनेचा शासन निर्णय निर्गमित झाल्याच्या दिनांकापासून ५ वर्षाचा राहील.

११.३ शासनाने यापूर्वी दिलेल्या मान्यता व सदर शासन निर्णयानुसार देण्यात येत असलेल्या मान्यता विचारात घेवून, मंडळाने एच.एल.एल. लाईफकेअर लि. (भारत सरकार उद्योग) यांच्याशी करारनामा करावा.

सदर शासन निर्णय महाराष्ट्र शासनाच्या www.maharashtra.gov.in या संकेतस्थळावर उपलब्ध करण्यात आला असून त्याचा संकेतांक २०२३०८०७१४५३४३९८१० असा आहे. हा आदेश डिजीटल स्वाक्षरीने साक्षांकित करून काढण्यात येत आहे.

महाराष्ट्राचे राज्यपाल यांच्या आदेशानुसार व नावाने,

(दा.सो.खताळ)
उप सचिव, महाराष्ट्र शासन

प्रत:-

१. मा.राज्यपाल, महाराष्ट्र राज्य, यांचे सचिव राजभवन,मुंबई.
२. मा.सभापती, महाराषट्र विधानपरिषद, विधानमंडळ, मुंबई.
३. मा.अध्यक्ष, महाराष्ट्र विधानसभा, विधानमंडळ, मुंबई.

४. मा.मुख्यमंत्री, महाराष्ट्र राज्य यांचे अपर मुख्य सचिव, मंत्रालय, मुंबई.
५. मा. उप मुख्यमंत्री (गृह), मंत्रालय, मुंबई
६. मा. उप मुख्यमंत्री (वित्त व नियोजन), मंत्रालय, मुंबई
७. मा. मंत्री (कामगार) यांचे खाजगी सचिव, मंत्रालय, मुंबई.
८. सर्व मा.मंत्री यांचे खाजगी सचिव, मंत्रालय, मुंबई.
९. सर्व विधीमंडळ सदस्य
१०. मुख्य सचिव, महाराष्ट्र राज्य, यांचे सचिव राजभवन,मुंबई
११. सर्व अपर मुख्य सचिव/प्रधान सचिव/सचिव,मंत्रालयीन विभाग, मंत्रालय, मुंबई.
१२. प्रधान सचिव, विधानमंडळ, मुंबई.
१३. विकास आयुक्त, असंघटीत कामगार, मुंबई.
१४. कामगार आयुक्त, महाराष्ट्र राज्य, मुंबई.
१५. सचिव तथा मुख्य कार्यकारी अधिकारी, महाराष्ट्र इमारत व इतर बांधकाम कामगार कल्याणकारी मंडळ, मुंबई.
१६. निवड नस्ती (कामगार-७)

महाराष्ट्र इमारत व इतर बांधकाम कामगार कल्याणकारी मंडळ, मुंबई अंतर्गत नोंदित सक्रिय (जिवित) बांधकाम कामगार व कुटुंबिय यांचेकरीता BOMT (Build Operate Manage Transfer) या तत्वावर रूग्णालय उभारणीद्वारे "तपासणी ते उपचार आरोग्य योजना" राबविणेबाबत.

महाराष्ट्र शासन

उद्योग, ऊर्जा, कामगार व खनिकर्म विभाग

शासन निर्णय क्रमांक: इबाका-०५२३/प्र.क्र.७७ (भाग-१)/कामगार- ७

मंत्रालय मुंबई - ४०० ०३२

दिनांक: १२ जुलै, २०२४.

<u>वाचा :-</u>

१. उद्योग, ऊर्जा व कामगार विभागाचा शासन निर्णय क्रमांक इबांका-२०२३/प्र.क्र.७७/कामगार-७, दिनांक ०७ ऑगस्ट, २०२३.

२. उद्योग, ऊर्जा व कामगार विभागाचा शासन निर्णय क्रमांक इबांका-२०२३/प्र.क्र.७७/कामगार-७, दिनांक ०९ जानेवारी, २०२४.

३. महाराष्ट्र इमारत व इतर बांधकाम कामगार कल्याणकारी मंडळाच्या दिनांक ०२ जुलै, २०२४ रोजीच्या बैठकीमधील ठराव क्र. (६०) (३५).

४. महाराष्ट्र इमारत व इतर बांधकाम कामगार कल्याणकारी मंडळाचे पत्र क्र. आरोग्य-२०२४/प्र.क्र.३५/योजना-०६/६१८/२०२४, दिनांक १० जुलै,२०२४.

५. उद्योग,ऊर्जा व कामगार विभागाचे पत्र क्र.इबांका-०५२३/प्र.क्र.७७ (भाग-१)/कामगार-७, दिनांक १० जुलै, २०२४.

<u>प्रस्तावना :-</u>

इमारत व इतर बांधकाम व्यवसायामधील कामगारांच्या हिताचे रक्षण करण्याच्या दृष्टीने, केंद्र शासनाने इमारत व इतर बांधकाम कामगार अधिनियम (रोजगार नियमन व सेवाशर्थी), १९९६ लागू केला आहे. सदर अधिनियमामधील कलम (१८) नुसार महाराष्ट्र इमारत व इतर बांधकाम कामगार (रोजगार नियमन व सेवाशर्थी) नियम, २००७ अस्तित्वात आले असून, महाराष्ट्र इमारत व इतर बांधकाम कामगार कल्याणकारी मंडळाची स्थापना करण्यात आलेली आहे. अधिनियमामधील तरतूदीनुसार बांधकाम कामगारांची नोंदणी व नुतणीकरण करण्यात येते.बांधकाम

कामगारांचे काम हे कष्टपुर्ण असल्याने त्यांना आरोग्याच्या समस्या प्रकर्षाने उद्भवण्याची दाट शक्यता असते. वेळोवेळी त्यांच्या आरोग्याच्या तपासण्या झाल्यास भविष्यात उद्भवणा-या आरोग्याच्या समस्यांवर प्राथमिक स्तरावर उपचार करणे शक्य होईल याद्दष्टीने, संदर्भाधीन क्र.(१) व (२) अन्वये एच.एल.एल. लाईफकेअर लि. (भारत सरकार उद्योग) यांचे मार्फत "तपासणी ते उपचार आरोग्य योजना" राबविण्यास मान्यता देण्यात आली होती. संदर्भाधीन क्र. (३) नुसार BOMT (Build Operate Manage Transfer) या तत्वावर मे. एचएससीसी (इंडिया) लि. यांचे मार्फत आरोग्य तपासणी केंद्र व हॉस्पिटल उभारणी करण्याचा ठराव पारीत करण्यात आला आहे. त्याअनुषंगाने, BOMT (Build Operate Manage Transfer) या तत्वावर रूग्णालय उभारणीद्वारे "तपासणी ते उपचार" योजना राबविण्याचा प्रस्ताव संदर्भाधीन क्र. (४) अन्वये शासनास सादर केला होता, त्यास संदर्भाधीन क्र. (५) अन्वये तत्वत: मान्यता प्रदान करण्यात आली आहे. सबब, सदर योजना राबविण्यास व त्याबाबतच्या सर्वसमावेशक सूचना निर्गमित करण्याची बाब शासनाच्या विचाराधीन होती.

शासन निर्णय:-

महाराष्ट्र इमारत व इतर बांधकाम कामगार कल्याणकारी मंडळ, मुंबई अंतर्गत नोंदित सक्रिय (जिवित) बांधकाम कामगार व कुटुंबिय यांचेकरीता BOMT (Build Operate Manage Transfer) या तत्वावर रूग्णालय उभारणीद्वारे "तपासणी ते उपचार आरोग्य योजना" राबविण्यास सदर शासन निर्णयान्वये मान्यता देण्यात येत आहे.

२. योजनेचे लाभार्थी :-

(अ) सदर योजनेअंतर्गत सर्व नोंदित सक्रिय (जिवित) बांधकाम कामगार तसेच, त्यांच्या कुटुंबामधील पती अथवा पत्नी व १० वर्षावरील प्रथम दोन अपत्ये ही लाभार्थी म्हणून गणण्यात येतील.

(ब) सदर योजनेअंतर्गत सक्रिय (जिवित) नोंदणी कालावधीमध्ये वर्षातून एकदा सदर योजनेच्या लाभासाठी लाभार्थी पात्र राहील.

(क) महाराष्ट्र इमारत व इतर बांधकाम कामगार कल्याणकारी मंडळ,मुंबई अंतर्गत नोंदित सक्रिय (जिवीत) बांधकाम कामगाराने सार्वजनिक आरोग्य विभागाची "महात्मा ज्योतिराव फुले जनआरोग्य योजना"अथवा कामगार विभागाची "तपासणी ते उपचार" आरोग्य योजना या दोन योजनांपैकी एक योजना निवडण्याचा विकल्प द्यावा.बांधकाम कामगारास दोन्ही योजनांचा लाभ घेता येणार नाही.एकदा बांधकाम कामगाराने पर्याय निवडल्यास, त्याच योजनेअंतर्गत लाभ घेणे बंधनकारक ठरेल.

(ड) सदरची योजना मंडळाकडे नोंदित सक्रिय (जिवित) बांधकाम कामगारांकरीता ऐच्छिक स्वरूपाची राहील.

३. <u>अंमलबजावणी यंत्रणा व आर्थिक तरतूद :-</u>

(अ) सदरची योजना महाराष्ट्र इमारत व इतर बांधकाम कामगार कल्याणकारी मंडळ, मुंबई यांच्या मार्फत, जिल्हा कामगार सुविधा केंद्र या घटका मार्फत राबविण्यात येईल.

(ब) मंडळाकडे जमा होणा-या उप करामधून सदर योजनेवरील खर्च भागविण्यात येईल.

(क) सदर योजनेच्या संनियंत्रणाकरीता मंडळाच्या स्तरावर प्रकल्प अंमलबजावणी समिती (PMC) गठीत करण्यात यावी.

(ड) योजनेवर होणा-या खर्चाच्या २% खर्च प्रशासकीय खर्च म्हणून मंडळास अनुज्ञेय राहील.

४. योजनेचे टप्पे :-

सदरची योजना खालील तीन टप्प्यामध्ये राबविण्यात येईल.

(अ) प्राथमिक आरोग्य तपासणी चाचणी

अ.१ - तपासणी पूर्व आरोग्य तपासणी शिबीराचे आयोजन (Pre-Health Camp) - नियुक्त संस्था, जिल्हा कामगार सुविधा केंद्राचे प्रमुख कामगार उपायुक्त/सहायक कामगार आयुक्त/सरकारी कामगार अधिकारी यांच्या मान्यतेने शिबीराची ठिकाणे, दिनांक व वेळ निश्चित करतील.

अ.२- आरोग्य तपासणी शिबीरामधील उपक्रम -

अ.२.१ नियुक्त संस्था, शिबीराकरीता निश्चित केलेल्या लाभार्थ्यांना एकत्रित करतील व त्यांची नोंदणी करण्यात येईल.

अ.२.२ नियुक्त संस्था, शिबीरामध्ये आवश्यकतेनुसार डॉक्टर व वैद्यकीय सहाय्यक उपलब्ध करून देतील.

अ.२.३ शिबीरामध्ये लाभार्थ्यांची शारीरीक तपासणी करण्यात येईल व त्यांच्या पूर्व आजार तथा वैद्यकीय इतिहासाबाबत माहिती नोंदविण्यात येईल.

अ.२.४ शिबीरामध्ये नियुक्त संस्थेमार्फत लाभार्थ्यांच्या तपासणीसाठीचे नमुने (Samples) गोळा करण्यात येतील.

अ.२.५ बांधकाम कामगारांच्या करावयाच्या प्राथमिक आरोग्य तपासणी चाचण्या ह्या वरील नमूद शिबीरामध्ये अथवा बांधकाम कामगारांच्या घरोघरी जाऊन नियुक्त संस्थेकडून करण्यात येतील.

अ.३- प्रयोगशाळेमधील तपासणी -

अ.३.१ शिबीरामध्ये अथवा बांधकाम कामगारांच्या घरोघरी जाऊन लाभार्थ्यांच्या प्राथमिक आरोग्य तपासण्यांच्या नमुन्यांच्या (Samples) अनुषंगाने करावयाच्या चाचण्या शासनाच्या मान्यतेने निश्चित करण्यात येतील.

अ.३.२ चाचण्यांचे दर हे CGHS (Central Government Health Scheme) च्या दराच्या मर्यादेत राहतील.

अ.४ - तपासणी नंतर सल्लामसलत (Consultation) शिबीराचे आयोजन (Post-Health Camp) -

अ.४.१ लाभार्थ्यांच्या आरोग्य तपासणीचे अहवाल प्राप्त झाल्यानंतर नियुक्त संस्थेमार्फत तपासणीनंतर सल्लामसलत (Consultation) शिबीराचे (Post-Health Camp) आयोजन करण्यात येईल.

अ.४.२ सदर शिबीरामध्ये तपासणी अहवालाचे वितरण लाभार्थ्यांना करण्यात येईल.

अ.४.३ तपासणी अहवालाच्या अनुषंगाने लाभार्थ्यांचे डॉक्टरांसोबत सल्लामसलत (Consultation) करण्यात येईल.

अ.४.४ तपासणी अहवाल, लाभार्थ्यांना नोंदणीकृत मोबाईल क्रमांकावर पाठविण्यात येईल. तसेच, संगणक प्रणालीमध्ये उपलब्ध करून देण्यात येईल.

अ.४.५ प्राथमिक आरोग्य तपासणी चाचणीमध्ये सामान्य अहवाल (Normal Report) असलेल्या लाभार्थ्यांची पुढील कार्यवाही (Case) बंद करण्यात येईल.

अ.४.६ प्राथमिक आरोग्य तपासणी चाचणीमध्ये असामान्य अहवाल (Abnormal Report) असलेल्या लाभार्थ्यांस आवश्यकतेनुसार लाभार्थ्याच्या सहमतीने औषधोपचाराची शिफारस करण्यात येईल अथवा प्रगत पुष्ठीकरण आरोग्य तपासणी चाचणी (Advanced Confirmatory Test) करीता सूचविण्यात येईल.

(ब) प्रगत पुष्ठीकरण आरोग्य तपासणी चाचणी (Advanced Confirmatory Test)

ब.१. प्राथमिक आरोग्य तपासणी चाचणीमधील ज्या चाचणीचा अहवाल असामान्य (Abnormal Report) असेल अशा चाचणीची दुबार चाचणी करण्याची मागणी लाभार्थ्यांने केल्यास, नियुक्त संस्था विनाशुल्क एकवेळेस अशी चाचणी करेल.

ब.२ प्राथमिक आरोग्य तपासणी चाचणीमध्ये असामान्य अहवाल (Abnormal Report) असलेल्या लाभार्थ्यांची सहमती असल्यास त्यास प्रगत पुष्ठीकरण आरोग्य तपासणी चाचणी (Advanced Confirmatory Test) करीता शिफारस करण्यात येईल.

ब.३ नियुक्त संस्थेने सूचीबद्ध (Empanelled) केलेल्या रूग्णालयामध्ये/तपासणी प्रयोगशाळांमध्ये/सूचीबद्ध (Empanelled) प्राथमिक आरोग्य केंद्रामध्ये प्रगत पुष्ठीकरण आरोग्य तपासणी चाचणी (Advanced Confirmatory Test) करण्यात येईल.

ब.४ प्रगत पुष्ठीकरण आरोग्य तपासणी चाचण्या (Advanced Confirmatory Test) ह्या केवळ जिवीतास धोका निर्माण करणाऱ्या आजाराच्या (Life Threatening Diseases) बाबतीत करावयाच्या चाचण्या शासन मान्यतेने निश्चित करण्यात येतील.

ब.५ चाचण्यांचे दर हे CGHS (Central Government Health Scheme) च्या दराच्या मर्यादेत राहतील.

ब.६ प्रगत पुष्ठीकरण आरोग्य तपासणी चाचणीमध्ये (Advanced Confirmatory Test) सामान्य अहवाल (Normal Report) असलेल्या लाभार्थ्यांची पुढील कार्यवाही (Case) बंद करण्यात येईल.

ब.७ प्रगत पुष्ठीकरण आरोग्य तपासणी चाचणीमध्ये (Advanced Confirmatory Test) असामान्य अहवाल (Abnormal Report) असलेल्या लाभार्थ्यांस, आवश्यकतेनुसार लाभार्थ्याच्या सहमतीने औषधोपचाराची शिफारस करण्यात येईल अथवा उपचाराकरीता सूचिबद्ध रूग्णालयामध्ये भरती करण्यात येईल.

(क) वैद्यकीय उपचार

(क-१) **औषधोपचार**

क-१.१ प्राथमिक आरोग्य तपासणी चाचणीमध्ये तसेच, प्रगत पुष्ठीकरण आरोग्य तपासणी चाचणीमध्ये (Advanced Confirmatory Test) असामान्य अहवाल (Abnormal Report) असलेल्या लाभार्थ्यांस आवश्यकतेनुसार लाभार्थ्याच्या सहमतीने औषधोपचार करण्यात येईल.

क-१.२ सदर योजनेअंतर्गत केंद्र शासनाच्या जन औषधी/अम्रित (AMRIT) योजनेअंतर्गत निश्चित केलेल्या दराच्या मर्यादेत औषधांचा पुरवठा लाभार्थ्यांना करेल.

क-१.३ सदर योजनेअंतर्गत प्रति लाभार्थी (जिवित सक्रिय नोंदणी कालावधी) प्रति वर्ष रक्कम रू. ५,०००/- च्या मर्यादेत नियुक्त संस्था औषधांचा पुरवठा करेल.

(क-२) **रूग्णालय भरती**

क-२.१ प्रगत पुष्ठीकरण आरोग्य तपासणी चाचणीमध्ये (Advanced Confirmatory Test) असामान्य अहवाल (Abnormal Report) असलेल्या लाभार्थ्यांस, त्याच्या सहमतीने उपचाराकरीता संस्थेने सूचीबद्ध (Empanelled) केलेल्या रूग्णालयामध्ये भरती करण्यात येईल.

क-२.२ लाभार्थीवर उपचार करण्यात येणारी रूग्णालये ही नियुक्त संस्थेकडे सूचीबद्ध असणे आवश्यक राहील.

क-२.३ रूग्णालयामध्ये लाभार्थ्यास भरती केल्यानंतर त्याची नोंदणी करण्यात (Admission) यावी तसेच, उपचाराअंती Discharge Paper व झालेला एकूण खर्च याच्या नोंदी नियुक्त संस्थेमार्फत संगणक प्रणालीवर ठेवण्यात येतील.

क-२.४ उपचारावर झालेल्या खर्चाच्या रक्कम रू.२.०० लक्ष च्या मर्यादेमध्ये रूग्णालयास नियुक्त संस्थेकडून अदायगी करण्यात येईल व सदर रकमेची प्रतिपुर्ती मंडळाकडून नियुक्त संस्थेस करण्यात येईल.

क-२.५ विशिष्ठ आजाराच्या प्रकरणी उपचाराचा खर्च रक्कम रू.२.०० लक्ष पेक्षा जास्त मात्र रु.७.०० लक्ष च्या मर्यादेत होणार असल्यास, संबधित रूग्णालयाच्या वैद्यकीय प्रमुख यांची शिफारस तसेच, जिल्हा कामगार सुविधा केंद्राचे प्रमुख कामगार उप आयुक्त / सहायक कामगार आयुक्त / सरकारी कामगार अधिकारी यांच्या मान्यतेने व संबधित जिल्ह्याच्या शासकीय रूग्णालयाचे अधिष्ठाता यांच्या शिफारशीने अशी प्रकरणे "बांधकाम कामगार आरोग्य समिती" कडे सादर करण्यात यावीत.

क-२.६ सदर योजनेअंतर्गत नोंदित जिवीत (सक्रिय) बांधकाम कामगार व त्यांच्या कुंटुबांमधील (अवलंबितामधील) यथास्थिती पती/पत्नी आणि त्यांची दोन अविवाहित १० वर्षावरील अपत्ये असे एकूण चार

घटक पात्र राहतील. प्रत्येक घटकावरील उपचाराची खर्च मर्यादा किमान रू.२.०० लक्ष ते मान्यतेनुसार कमाल रू.७.०० लक्ष प्रतिवर्ष राहील व सदर खर्चाच्या मर्यादेतच प्रत्येक घटक वर्षातून कितीही वेळा लाभ घेवू शकेल.यानुसार कुटुंबावरील प्रतिवर्ष खर्चाची मर्यादा किमान रू.८.०० लक्ष ते किमान रू.२८.०० लक्ष जरी असली तरी,प्रत्येक घटकास प्रतिवर्ष किमान रू.२.०० लक्ष ते मान्यतेनुसार कमाल रू.७.०० लक्ष मर्यादेच उपचारास पात्र राहतील.

क-२.७ शासनाच्या दिनांक ०७ फेब्रुवारी, २०२४ रोजीच्या पत्रान्वये दिलेल्या मान्यतेच्या अनुषंगाने, सदर योजनेअंतर्गत नोंदित जिवीत (सक्रिय) बांधकामाची १० वर्षाखालील अपत्याचा अपघात झाल्यास अथवा आजारी पडल्यास त्यावरील खर्चाची प्रतिपूर्ती अनुज्ञेय राहील.

५. बांधकाम कामगार आरोग्य समिती :-

(अ) मंडळाकडील नोंदित सक्रिय (जिवित) बांधकाम कामगारांच्या उपचाराकरीता रक्कम रू.२.०० लक्षपेक्षा जास्त होणाऱ्या मात्र रक्कम रू. ७.०० लक्षच्या मर्यादेत मान्यता देण्याकरीता खालीलप्रमाणे बांधकाम कामगार आरोग्य समितीचे गठण करण्यात येत आहे:-

१. अध्यक्ष, महाराष्ट्र इमारत व इतर बांधकाम कामगार कल्याणकारी मंडळ, मुंबई ---- अध्यक्ष
२. प्रधान सचिव (कामगार), उद्योग, ऊर्जा, कामगार व खनिकर्म विभाग, मंत्रालय, मुंबई ---- सदस्य
३. कामगार आयुक्त, महाराष्ट्र राज्य ---- सदस्य
४. अधिष्ठाता, सर जे.जे. रूग्णालय ,मुंबई अथवा त्यांनी नामनिर्देशित केलेले वरीष्ठ वैद्यकीय अधिकारी ---- सदस्य
५. सचिव तथा मुख्य कार्यकारी अधिकारी, महाराष्ट्र इमारत व इतर बांधकाम कामगार कल्याणकारी मंडळ, मुंबई ---- सदस्य सचिव

(ब) सदर समितीसमोर प्राप्त होणाऱ्या प्रस्तावावर निर्णय घेवून उपचार खर्च अनुज्ञेय करण्यात येईल.

६. अपघातप्रकरणी वैद्यकीय सहाय्य

६.१ बांधकामाच्या ठिकाणी नोंदित सक्रिय (जिवित) बांधकाम कामगारास अपघात झाल्यास ती व्यक्ती सदर योजनेअंतर्गत उपचारास पात्र राहील.

६.२. बांधकाम कामगारास आवश्यकतेनुसार व सोईनुसार ज्या रूग्णालयामध्ये उपचाराकरीता भरती केले असेल, असे रूग्णालय खाजगी असल्यास तात्पुरत्या स्वरूपात सूचीबद्ध (Empanelled) करून पुढील उपचार नियुक्त संस्थेने करावेत.

६.३ अपघातानंतर उपचाराकरीता असलेल्या रूग्णालयाची माहिती लाभार्थी/कामाची आस्थापना/नातेवाईक/इतर व्यक्तींनी नियुक्त संस्थेस टोल फ्री क्रमांकावर अथवा जिल्हा/तालुका कामगार सुविधा केंद्रास देणे आवश्यक राहील.

६.४ अपघातावरील उपचाराचा खर्च परिच्छेद ४ (क-२.४) , ४ (क-२.५) व ४ (क-२.६) अन्वये अनुज्ञेय राहील.

७. सूचीबद्ध (Empanelled) रूग्णालये

७.१ स्थिर आरोग्य तपासणी केंद्रे-

नियुक्त संस्थेने, प्रत्येक तालुक्यात किमान एक याप्रमाणे निश्चित ठिकाणी कायमस्वरूपी आरोग्य तपासणी केंद्रे निर्माण करावीत किंवा सूचीबद्ध (Empanelled) करण्यात यावे. अशा ठिकाणी लाभार्थी भेट देवून प्राथमिक आरोग्य तपासणी करू शकेल व तपासणी अहवाल (प्राथमिक व प्रगत पुष्ठीकरण) मिळवू शकेल.

७.२ पुष्ठीकरण आरोग्य तपासणी चाचणी (Advanced Confirmatory Test) तसेच, वैद्यकीय उपचाराकरीता नियुक्त संस्था रूग्णालये सूचीबद्ध (Empanelled) करतील.

७.३ प्रत्येक जिल्हा कामगार सुविधा केंद्राच्या क्षेत्रामध्ये किमान तीन रूग्णालये मंडळाच्या मान्यतेने सूचीबद्ध (Empanelled) करण्यात यावीत. तथापि, आवश्यकतेनुसार यामध्ये वाढ करण्यात यावी.

८. फिरते वैद्यकीय कक्ष (Mobile Medical Unit - MMU)

८.१ नियुक्त संस्थेमार्फत प्रत्येक जिल्हा कामगार सुविधा केंद्राच्या क्षेत्रामध्ये २४ x ७ कार्यरत राहील, असे किमान एक फिरते वैद्यकीय कक्ष (Mobile Medical Unit) वाहन स्वरूपामध्ये उपलब्ध करून देणे आवश्यक राहील. तथापि, आवश्यकतेनुसार यामध्ये वाढ करण्यात यावी. या कक्षावरील होणारा खर्च नियुक्त संस्थेमार्फत भागविण्यात येईल. या योजनेबाबत नियुक्त

घटक पात्र राहतील. प्रत्येक घटकावरील उपचाराची खर्च मर्यादा किमान रू.२.०० लक्ष ते मान्यतेनुसार कमाल रू.७.०० लक्ष प्रतिवर्ष राहील व सदर खर्चाच्या मर्यादेतच प्रत्येक घटक वर्षातून कितीही वेळा लाभ घेवू शकेल.यानुसार कुटुंबावरील प्रतिवर्ष खर्चाची मर्यादा किमान रू.८.०० लक्ष ते किमान रू.२८.०० लक्ष जरी असली तरी,प्रत्येक घटकास प्रतिवर्ष किमान रू.२.०० लक्ष ते मान्यतेनुसार कमाल रू.७.०० लक्ष मर्यादेच उपचारास पात्र राहतील.

क-२.७ शासनाच्या दिनांक ०७ फेब्रुवारी, २०२४ रोजीच्या पत्रान्वये दिलेल्या मान्यतेच्या अनुषंगाने, सदर योजनेअंतर्गत नोंदित जिवीत (सक्रिय) बांधकामाची १० वर्षाखालील अपत्याचा अपघात झाल्यास अथवा आजारी पडल्यास त्यावरील खर्चाची प्रतिपूर्ती अनुज्ञेय राहील.

५. बांधकाम कामगार आरोग्य समिती :-

(अ) मंडळाकडील नोंदित सक्रिय (जिवित) बांधकाम कामगारांच्या उपचाराकरीता रक्कम रू.२.०० लक्षपेक्षा जास्त होणाऱ्या मात्र रक्कम रू. ७.०० लक्षच्या मर्यादेत मान्यता देण्याकरीता खालीलप्रमाणे बांधकाम कामगार आरोग्य समितीचे गठण करण्यात येत आहे:-

१. अध्यक्ष, महाराष्ट्र इमारत व इतर बांधकाम कामगार कल्याणकारी मंडळ, मुंबई ---- अध्यक्ष
२. प्रधान सचिव (कामगार), उद्योग, ऊर्जा, कामगार व खनिकर्म विभाग, मंत्रालय, मुंबई ---- सदस्य
३. कामगार आयुक्त, महाराष्ट्र राज्य ---- सदस्य
४. अधिष्ठाता, सर जे.जे. रूग्णालय ,मुंबई अथवा त्यांनी नामनिर्देशित केलेले वरीष्ठ वैद्यकीय अधिकारी ---- सदस्य
५. सचिव तथा मुख्य कार्यकारी अधिकारी, महाराष्ट्र इमारत व इतर बांधकाम कामगार कल्याणकारी मंडळ, मुंबई ---- सदस्य सचिव

(ब) सदर समितीसमोर प्राप्त होणाऱ्या प्रस्तावावर निर्णय घेवून उपचार खर्च अनुज्ञेय करण्यात येईल.

६. अपघातप्रकरणी वैद्यकीय सहाय्य

६.१ बांधकामाच्या ठिकाणी नोंदित सक्रिय (जिवित) बांधकाम कामगारास अपघात झाल्यास ती व्यक्ती सदर योजनेअंतर्गत उपचारास पात्र राहील.

६.२. बांधकाम कामगारास आवश्यकतेनुसार व सोईनुसार ज्या रूग्णालयामध्ये उपचाराकरीता भरती केले असेल, असे रूग्णालय खाजगी असल्यास तात्पुरत्या स्वरूपात सूचीबद्ध (Empanelled) करून पुढील उपचार नियुक्त संस्थेने करावेत.

६.३ अपघातानंतर उपचाराकरीता असलेल्या रूग्णालयाची माहिती लाभार्थी/कामाची आस्थापना/नातेवाईक/इतर व्यक्तींनी नियुक्त संस्थेस टोल फ्री क्रमांकावर अथवा जिल्हा/तालुका कामगार सुविधा केंद्रास देणे आवश्यक राहील.

६.४ अपघातावरील उपचाराचा खर्च परिच्छेद ४ (क-२.४) , ४ (क-२.५) व ४ (क-२.६) अन्वये अनुज्ञेय राहील.

७. सूचीबद्ध (Empanelled) रूग्णालये

७.१ स्थिर आरोग्य तपासणी केंद्रे-

नियुक्त संस्थेने, प्रत्येक तालुक्यात किमान एक याप्रमाणे निश्चित ठिकाणी कायमस्वरूपी आरोग्य तपासणी केंद्रे निर्माण करावीत किंवा सूचीबद्ध (Empanelled) करण्यात यावे. अशा ठिकाणी लाभार्थी भेट देवून प्राथमिक आरोग्य तपासणी करू शकेल व तपासणी अहवाल (प्राथमिक व प्रगत पुष्ठीकरण) मिळवू शकेल.

७.२ पुष्ठीकरण आरोग्य तपासणी चाचणी (Advanced Confirmatory Test) तसेच, वैद्यकीय उपचाराकरीता नियुक्त संस्था रूग्णालये सूचीबद्ध (Empanelled) करतील.

७.३ प्रत्येक जिल्हा कामगार सुविधा केंद्राच्या क्षेत्रामध्ये किमान तीन रूग्णालये मंडळाच्या मान्यतेने सूचीबद्ध (Empanelled) करण्यात यावीत. तथापि, आवश्यकतेनुसार यामध्ये वाढ करण्यात यावी.

८. फिरते वैद्यकीय कक्ष (Mobile Medical Unit - MMU)

८.१ नियुक्त संस्थेमार्फत प्रत्येक जिल्हा कामगार सुविधा केंद्राच्या क्षेत्रामध्ये २४ x ७ कार्यरत राहील, असे किमान एक फिरते वैद्यकीय कक्ष (Mobile Medical Unit) वाहन स्वरूपामध्ये उपलब्ध करून देणे आवश्यक राहील. तथापि, आवश्यकतेनुसार यामध्ये वाढ करण्यात यावी. या कक्षावरील होणारा खर्च नियुक्त संस्थेमार्फत भागविण्यात येईल. या योजनेबाबत नियुक्त

संस्थेसोबतचा करार संपुष्टात आल्यानंतर ती वाहने मंडळाकडे हस्तांतर करणे आवश्यक राहील.

८.२ नियुक्त संस्थेमार्फत फिरते वैद्यकीय कक्ष (Mobile Medical Unit) वाहन हे विनाशुल्क उपलब्ध करून देणे आवश्यक राहील.

८.३ सदरच्या फिरते वैद्यकीय कक्ष (Mobile Medical Unit) वाहनामध्ये डॉक्टर, परिचारक व मदतनीस उपलब्ध राहतील.

८.४ सदरचे फिरते वैद्यकीय कक्ष (Mobile Medical Unit) वाहन हे अत्याधुनिक जीवन समर्थन प्रणालीयुक्त (Advanced Life Support System) असावे.

८.५ सदरच्या फिरते वैद्यकीय कक्ष (Mobile Medical Unit) वाहनामध्ये लाभार्थ्यांना द्यावयाची औषधे, आपत्कालीन परिस्थितीमध्ये लागणारी अत्यावश्यक औषधे, प्रथमोपचार इ. सुविधा असणे आवश्यक आहे.

८.६ सदरचे फिरते वैद्यकीय कक्ष (Mobile Medical Unit) वाहन हे या योजनेकरीता तयार केलेल्या समर्पित बांधकाम कामगार आरोग्य क्रमांकाशी संलग्न राहील.

९. समर्पित बांधकाम कामगार आरोग्य प्रणाली (Dedicated Software Management System)

९.१ नियुक्त संस्था लाभार्थ्यांच्या प्राथमिक आरोग्य तपासणीपासून उपचारापर्यंत देण्यात येणाऱ्या सुविधांचे देखरेख व संनियंत्रण करण्याकरीता समर्पित बांधकाम कामगार आरोग्य प्रणाली (Dedicated Software Management System) मंडळाच्या नियंत्रणाखाली विनाशुल्क निर्माण करेल. या प्रणालीवरील होणारा खर्च नियुक्त संस्थेमार्फत भागविण्यात येईल. या योजनेबाबत नियुक्त संस्थेसोबतचा करार संपुष्टात आल्यानंतर सदर प्रणाली मंडळाकडे हस्तांतर करणे आवश्यक राहील.

९.२ सदर प्रणालीमध्ये सर्व प्रकारच्या नोंदी कायमस्वरूपी नोंदविण्यात येतील.

९.३ सदर प्रणालीद्वारे लाभार्थी स्वत:च्या नोंदीची माहिती उपलब्ध करून घेवू शकेल.

९.४ सदर प्रणालीद्वारे या योजनेतील सर्व प्रकारच्या देयकाचे संनियंत्रण करण्यात येईल.

१०. समर्पित बांधकाम कामगार आरोग्य टोल फ्री क्रमांक (Dedicated Toll Free Number)

१०.१ नियुक्त संस्था संपूर्ण राज्याकरीता एकच समर्पित बांधकाम कामगार आरोग्य टोल-फ्री क्रमांक (Dedicated Toll Free Number) म्हणून मंडळाच्या नियंत्रणाखाली विनाशुल्क निर्माण करेल. या टोल-फ्री क्रमांकावरील होणारा खर्च नियुक्त संस्थेमार्फत भागविण्यात येईल. या योजनेबाबत नियुक्त संस्थेसोबतचा करार संपुष्टात आल्यानंतर सदर टोल-फ्री क्रमांक मंडळाकडे हस्तांतर करणे आवश्यक राहील.

१०.२ नियुक्त संस्था कॉल सेंटर निर्माण करून संपूर्ण राज्यामधून येणाऱ्या कॉलचे संनियंत्रण करेल. तसेच त्यासाठी होणारा खर्च नियुक्त संस्थेमार्फत भागविण्यात येईल.

११. <u>व्यावसायिक आरोग्य केंद्राची उभारणी (Occupational Health Centre) -</u>

कामाच्या ठिकाणी आरोग्य तपासणी शिबीराचे आयोजन करणे, घरोघरी जावून आरोग्य तपासण्या करणे इ. करीता अनुभवी वैद्यकीय व्यवसाय करणा-या व्यक्तीच्या निगराणीखाली व्यावसायिक आरोग्य केंद्र खालीलप्रमाणे उभारणी करण्यात यावी -

- <u>जिल्हा व्यावसायिक आरोग्य केंद्र</u>

जिल्हामधील लाभार्थ्यांची वार्षिक प्राथमिक आरोग्य तपासणी करण्याकरीता प्रत्येक जिल्हा बांधकाम कामगार रूग्णालयामध्ये जिल्हा व्यावसायिक आरोग्य केंद्राची उभारणी करण्यात यावी.

- <u>विभागीय व्यावसायिक आरोग्य केंद्र</u>

विभागीय स्तरावर प्रत्येक विभागीय बांधकाम कामगार रूग्णालयामध्ये विभागीय व्यावसायिक आरोग्य केंद्राची उभारणी करण्यात यावी.

- <u>राज्यस्तरीय व्यावसायिक आरोग्य केंद्र</u>

राज्यस्तरीय बांधकाम कामगार रूग्णालयामध्ये राज्यस्तरीय व्यावसायिक आरोग्य केंद्राची उभारणी करण्यात यावी.

१२. <u>बांधकाम कामगार रूग्णालय -</u>

सर्व वैद्यकीय सोई सुविधांनी युक्त-नॅशनल ॲक्रेडिएशन बोर्ड फॉर हॉस्पिटल्स ॲन्ड हेल्थ केअर प्रोव्हायडर्स (NATIONAL ACCREDITATION BOARD FOR HOSPITALS & HEALTHCARE PROVIDERS) (NABH) ने निश्चित केलेल्या गुणवत्ता निकषानुसार बांधकाम कामगार रूग्णालयाची उभारणी खालीलप्रमाणे उभारणी करण्यात यावी.

➢ **<u>जिल्हा बांधकाम कामगार रूग्णालय -</u>**

दुय्यम काळजी दर्जाची (Secondary Care) ५० पेक्षा जास्त खाटांच्या क्षमतेचे प्रत्येक जिल्ह्यामध्ये एक रूग्णालय उभारण्यात यावे.

➢ <u>विभागीय बांधकाम कामगार रूग्णालय</u>

अत्याधुनिक दर्जाची (Multi-Specialty) ७५-१०० खाटांच्या क्षमतेचे प्रत्येक विभागामध्ये एक रूग्णालय उभारण्यात यावे.

➢ <u>राज्यस्तरीय बांधकाम कामगार रूग्णालय</u>

अत्याधुनिक दर्जाची (Multi-Specialty) १०० पेक्षा जास्त खाटांच्या क्षमतेचे राज्य स्तरावर एक रूग्णालय उभारण्यात यावे.

सदर रूग्णालयात उपचाराकरीता भरती झाल्यानंतर,परि. (४) (क)-२.५ मध्ये नमूद केलेल्या शासकीय रूग्णालयाचे अधिष्ठाता यांचे ऐवजी संबधित बांधकाम कामगार रूग्णालयाचे अधिष्ठाता हे "बांधकाम कामगार आरोग्य समिती" कडे शिफारस करण्यास प्राधिकृत राहतील.

१३. <u>माहिती व्यवस्थापन प्रणाली -</u>

सदर प्रकल्पाअंतर्गत निर्माण होणारे सर्व अहवाल जतन करण्याकरीता माहिती व्यवस्थापन प्रणाली निर्माण करण्यात यावी.

१४. <u>लाभार्थी व खर्चाची प्रतिपूर्ती -</u>

सदर योजनेअंतर्गत केंद्र शासन आरोग्य योजना (CGHS) दरानुसार उपचाराचे दर राहतील व औषधांचा पुरवठा जन-औषधी दरानुसार होईल.संदर्भाधीन क्र.(१) व (२) अन्वये मान्यता देण्यात आलेली "तपासणी ते उपचार आरोग्य योजना" योजनेअंतर्गत परि.(२) अन्वये निश्चित केलेले लाभार्थी पात्र राहतील.तथापि, परि.(११) ते (१३) अन्वये सुरू करण्यात येत असलेल्या BOMT (Build Operate Manage Transfer) या तत्वावर रूग्णालय उभारणीद्वारे "तपासणी ते उपचार आरोग्य योजना" या योजनेअंतर्गत परि.(२) अन्वये निश्चित केलेले लाभार्थी तसेच, असंघटीत कामगारसुद्धा लाभार्थी राहतील. परि.(२) अन्वये निश्चित केलेल्या लाभार्थी करीता खर्चाची प्रतिपूर्ती महाराष्ट्र इमारत व इतर बांधकाम कामगार कल्याणकारी मंडळ, मुंबई यांच्याकडून करण्यात येईल. तथापि, असंघटीत कामगार होणाऱ्या खर्चाची प्रतिपूर्ती महाराष्ट्र इमारत व इतर बांधकाम कामगार कल्याणकारी मंडळ, मुंबई यांच्याकडून होणार नाही,त्याकरीता केंद्र शासन/राज्य शासनाच्या अन्य योजनांमधून खर्चाची प्रतिपूर्ती करून घेण्याची जबाबदारी नियुक्त संस्थेची राहील. सदर योजनेअंतर्गत केंद्र शासन आरोग्य योजना (CGHS) दरानुसार उपचाराचे दर राहतील व औषधांचा पुरवठा जन-औषधी दरानुसार होईल.

१५. संस्था नियुक्ती

१५.१ संदर्भाधीन क्र.(१) व (२) अन्वये मान्यता देण्यात आलेली परि.(१) ते (१०) अन्वये केवळ "तपासणी ते उपचार आरोग्य योजना" राबविण्यास एच.एल.एल. लाईफकेअर लि. (भारत सरकार उद्योग) यांची करण्यात आलेली नियुक्ती कायम ठेवण्यात येत आहे.

१५.२ क्र.(१) व (२) अन्वये मान्यता देण्यात आलेली परि.(१) ते (१०) अन्वये "तपासणी ते उपचार आरोग्य योजना" तसेच, उपरोक्त परिच्छेद (११) ते (१४) अन्वये, BOMT (Build Operate Manage Transfer) या तत्वावर रूग्णालय उभारणीद्वारे "तपासणी ते उपचार आरोग्य योजना" राबविण्यास एच.एस.सी.सी. (इंडिया) लिमिटेड (भारत सरकार उद्योग) यांची नियुक्ती करण्यात येत आहे.

१६. योजना अंलबजावणीचा कालावधी -

१६.१ संदर्भाधीन क्र.(१) व (२) अन्वये मान्यता देण्यात आलेली "तपासणी ते उपचार आरोग्य योजना"राबविण्याचा एच.एल.एल. लाईफकेअर लि. (भारत सरकार उद्योग) यांचा कालावधी दिनांक ०८ जानेवारी, २०२९ अखेर राहील.

१६.२ क्र.(१) व (२) अन्वये मान्यता देण्यात आलेली "तपासणी ते उपचार आरोग्य योजना" तसेच, उपरोक्त परिच्छेद (११) ते (१४) अन्वये, BOMT (Build Operate Manage Transfer) या तत्वावर रूग्णालय उभारणीद्वारे "तपासणी ते उपचार आरोग्य योजना" राबविण्याचा एच.एस.सी.सी. (इंडिया) लिमिटेड (भारत सरकार उद्योग) यांचा कालावधी दिनांक ०८ जानेवारी, २०५९ अखेर राहील.

१६.३ सदर योजनेअंतर्गत एच.एस.सी.सी. (इंडिया) लिमिटेड (भारत सरकार उद्योग) यांनी प्रथमच्या अंदाजे ५ वर्षाच्या कालावधीमध्ये (दिनांक ०८.०१.२०२९ अखेर) रूग्णालय व तद्अनुषंगिक बाबींची उभारणी करण्यात यावी. तद्नंतर प्रकल्प अंमलबजावणी कालावधी ३० वर्षाचा (दिनांक ०९.०१.२०२९ ते दिनांक ०८.०१.२०५९) राहील. याकरीता होणारा सर्व खर्च एच.एस.सी.सी. (इंडिया) लिमिटेड (भारत सरकार उद्योग) यांच्याकडून करण्यात येईल व प्रकल्प कालावधी संपुष्टात आल्यानंतर संपुर्ण मालमत्ता (सर्व स्तरावरील रूग्णालयाची स्थावर जंगम वैद्यकीय सोई-सुविधांसह) आहे त्या स्वरूपात मंडळाकडे विनामुल्य वर्ग करण्यात येईल. यामध्ये मुष्यबळ वर्ग होणार नाही. स्थावर, जंगम व वैद्यकीय सोई-सुविधा करीता कोणत्याही खर्चाची प्रतिपूर्ती मंडळाकडून एच.एस.सी.सी. (इंडिया) लिमिटेड (भारत सरकार उद्योग) यांच्याकडून होणार नाही.

१७. <u>योजना अंमलबजावणीकरीता समन्वयक -</u>

एच.एल.एल. लाईफकेअर लि. (भारत सरकार उद्योग) व एच.एस.सी.सी. (इंडिया) लिमिटेड (भारत सरकार उद्योग) यांच्याकडून सदर योजना राबविण्यात येत असल्याने समन्वयाकरीता एच.एस.सी.सी. (इंडिया) लिमिटेड (भारत सरकार उद्योग) यांची "समन्वयक" म्हणून नियुक्ती करण्यात येत आहे.

१८. एच.एल.एल. लाईफकेअर लि. (भारत सरकार उद्योग) यांचेमार्फत निर्माण केलेले फिरते वैद्यकीय कक्ष (Mobile Medical Unit), समर्पित बांधकाम आरोग्य प्रणाली (Dedicated Software Management System) व समर्पित बांधकाम कामगार आरोग्य टोल फ्री क्रमांक (Dedicated Toll Free Number) या बाबी संबधित संस्थेने करार कालावधीनंतर या बाबी मंडळाकडे हस्तातंरीत करावयाच्या आहेत.

१९. सदरची योजना क्षेत्रीय स्तरावर राबविण्याकरीता एच.एल.एल. लाईफकेअर लि. (भारत सरकार उद्योग) व एच.एस.सी.सी. (इंडिया) लिमिटेड (भारत सरकार उद्योग) यांच्याशी समन्वय साधून अंमलबजावणीची सविस्तर कार्यपद्धती सचिव तथा मुख्य कार्यकारी अधिकारी, महाराष्ट्र इमारत व इतर बांधकाम कामगार कल्याणकारी मंडळ, मुंबई यांना प्राधिकृत करण्यात येत आहे.

२०. एच.एल.एल. लाईफकेअर लि. (भारत सरकार उद्योग) यांच्यासोबत यापूर्वी करण्यात आलेला करारनामा वैध राहील. संदर्भाधीन क्र. (५) अन्वये देण्यात आलेल्या मान्यतेनुसार एच.एस.सी.सी. (इंडिया) लिमिटेड (भारत सरकार उद्योग) यांच्याशी सामंजस्य करार (MoU) करण्यात यावा.त्यानुसार सुधारीत कार्यारंभ आदेश देण्यात यावेत.

२१. सदर शासन निर्णय महाराष्ट्र शासनाच्या www.maharashtra.gov.in या संकेतस्थळावर उपलब्ध करण्यात आला असून त्याचा संकेतांक २०२४०७१२१४४५१८२२१० असा आहे. हा आदेश डिजीटल स्वाक्षरीने साक्षांकित करून काढण्यात येत आहे.

महाराष्ट्राचे राज्यपाल यांच्या आदेशानुसार व नावाने,

(दिपक पोकळे)
उप सचिव, महाराष्ट्र शासन

प्रत:-

१. मा.राज्यपाल, महाराष्ट्र राज्य, यांचे सचिव राजभवन, मुंबई.

२. मा.सभापती, महाराषट्र विधानपरिषद, विधानमंडळ, मुंबई.
३. मा.अध्यक्ष, महाराष्ट्र विधानसभा, विधानमंडळ, मुंबई.
४. मा.मुख्यमंत्री, महाराष्ट्र राज्य यांचे अपर मुख्य सचिव, मंत्रालय, मुंबई.
५. मा. उप मुख्यमंत्री (गृह), मंत्रालय, मुंबई
६. मा. उप मुख्यमंत्री (वित्त व नियोजन), मंत्रालय, मुंबई
७. मा. मंत्री (कामगार) यांचे खाजगी सचिव, मंत्रालय, मुंबई.
८. सर्व मा.मंत्री यांचे खाजगी सचिव, मंत्रालय, मुंबई.
९. सर्व सन्माननीय विधीमंडळ सदस्य, महाराष्ट्र विधानमंडळ सचिवालय, विधानभवन, मुंबई.
१०. मुख्य सचिव, महाराष्ट्र राज्य, यांचे सचिव राजभवन,मुंबई
११. सर्व अपर मुख्य सचिव/प्रधान सचिव/सचिव,मंत्रालयीन विभाग, मंत्रालय, मुंबई.
१२. प्रधान सचिव, विधानमंडळ, मुंबई.
१३. विकास आयुक्त, असंघटीत कामगार, मुंबई.
१४. कामगार आयुक्त, महाराष्ट्र राज्य, मुंबई.
१५. सचिव तथा मुख्य कार्यकारी अधिकारी, महाराष्ट्र इमारत व इतर बांधकाम कामगार कल्याणकारी मंडळ, मुंबई.
१६. निवड नस्ती (कामगार-७)

महाराष्ट्र इमारत व इतर बांधकाम कामगार कल्याणकारी मंडळ, मुंबई

एम एम टी सी हाऊस, पाचवा मजला,
प्लॉट क्र. सी २२, ब्लॉक - ई,
वांद्रे-कुर्ला संकुल, वांद्रे (पुर्व), मुंबई - ४०० ०५१.

संकेत स्थळ : www.mahabocw.in
दुरध्वनी व फॅक्स क्र. : 022-2657 2631
ई-मेल : bocwwboardmaha@gmail.com

जा.क्र./१४४८/२०२३/संप्रणा-२०२३/प्र.क्र.१/योजना-०२ दिनांक :- 20 OCT 2023

प्रति,

१. अपर कामगार आयुक्त/कामगार उप आयुक्त
कोकण/पुणे/नागपूर/अमरावती/ नाशिक, छ.संभाजीनगर

२. कामगार उप आयुक्त/सहायक कामगार आयुक्त/जिल्हा कामगार अधिकारी, जिल्हा कामगार सुविधा केंद्र (सर्व)

विषय:- एकात्मिक कल्याणकारी मंडळ संगणकीय प्रणाली (IWBMS) वर प्राप्त होणा-या बांधकाम कामगारांच्या नोंदणी/नुतनीकरण/लाभ वाटप अर्जावर करावयाच्या कार्यवाहीवर सर्वकष सूचना देणेबाबत

संदर्भ:- १. उद्योग,ऊर्जा व कामगार विभाग यांचे पत्र क्रमांक इबांका-११२२३/प्र.क्र.१८९/कामगार-७, दिनांक ०९ नोव्हेंबर,२०२२.

२.मंडळाचे पत्र क्र.मइवइबांकाकमं/उपस्थिती/प्र.क्र.३८/ ३५७४/ २०२२-२०२३/योजना-२,दिनांक १६ मार्च,२०२३.

३.उद्योग,ऊर्जा व कामगार विभाग यांचे पत्र क्रमांक इबांका-०४२३/प्र.क्र.५८/कामगार-७, दिनांक १२ सप्टेंबर,२०२३.

इमारत व इतर बांधकाम व्यवसायामधील कामगारांच्या हिताचे रक्षण करण्याच्या दृष्टीने, केंद्र शासनाने इमारत व इतर बांधकाम कामगार अधिनियम (रोजगार नियमन व सेवाशर्थी), १९९६ लागू केला आहे. सदर अधिनियमामधील कलम (१८) नुसार प्रत्येक राज्याने इमारत व इतर बांधकाम कामगार कल्याणकारी मंडळ गठीत करावयाचे आहे. त्याअनुषंगाने, महाराष्ट्र इमारत व इतर बांधकाम कामगार (रोजगार नियमन व सेवाशर्थी) नियम, २००७ अस्तित्वात आले असून, महाराष्ट्र इमारत व इतर बांधकाम कामगार कल्याणकारी मंडळाची स्थापना करण्यात आलेली आहे.

२. बांधकाम क्षेत्रामध्ये काम करणा-या कामगारांची नोंदणी मंडळाअंतर्गत करण्यात येत असून, त्यांना विविध योजनेंचे लाभ वितरीत करण्यात येतात. एकात्मिक कल्याणकारी मंडळ संगणकीय प्रणाली (IWBMS) विकसित करण्यात आली आहे.सदर प्रणालीकरीता https://mahabocw.in/ हे संकेतस्थळ निर्माण करण्यात आले आहे.

३. सदर प्रणालीद्वारे राबविण्यात येणा-या नोंदणी/नुतनीकरण/लाभ वाटप प्रक्रियेमध्ये कोविड - १९ च्या पार्श्वभूमीवर काही ठराविक अर्ज शोधून (Search) त्यावर कार्यवाही करणे, एकाच मोबाईल नंबरवर (Master Mobile OTP) अनेक अर्जाच्या नोंदी होणे,Filter ची सुविधा वापरून ठराविक योजनांच्या अर्जावर कार्यवाही करणे अशा प्रकारच्या बाबी घडत होत्या. बांधकाम कामगारांच्या नोंदणी व नुतनीकरणातील तांत्रिक अडचणी कमी करून नोंदणी व नुतनीकरणामध्ये वाढ करण्याच्या अनुषंगाने संदर्भाधीन क्र.(१) अन्वये शासन निर्देश प्राप्त झाले होते त्याअनुषंगाने सर्व क्षेत्रिय कार्यालयांना सूचित करण्यात आले होते.याबाबत विविध लोकप्रतिनिधी , बांधकाम कामगार संघटना, क्षेत्रिय अधिकारी यांच्याकडून सुधारणा सूचविण्यात आल्या होत्या.त्याअनुषंगाने संदर्भाधीन क्र.(२) अन्वये शासनास प्रस्ताव सादर करण्यात आला होता.त्यास अनुसरून संदर्भाधीन क्र. (३) अन्वये शासनाकडून निर्देश प्राप्त झाले आहेत.

४. वास्तविकत: बांधकाम कामगारांचे प्राप्त होणारे अर्ज हे कोणत्याही मानवी हस्तक्षेपाशिवाय संगणकीय प्रणालीद्वारे प्राथम्यक्रमानुसार (First Come First Serve) निकाली काढणे आवश्यक आहे.या सर्व बाबींचा विचार करून, शासनाच्या संदर्भीय पत्रामधील निर्देश विचारात घेवून, खालीलप्रमाणे सविस्तर सूचना देण्यात येत आहेत.

५. नोंदणी व नुतणीकरणासाठी अर्ज सादर करणे

(अ) बांधकाम कामगार ऑनलाईन पद्धतीने https://mahabocw.in/ या संकेतस्थळावर नोंदणी करीता अर्ज सादर करतील.

(ब) अर्ज सादर करतेवेळी आधार कार्ड, फोटो व ज्यादिवशी अर्ज सादर केला आहे त्या दिनांकापासून मागील एक वर्षात ९० दिवस बांधकाम कामगार म्हणून काम केले असल्याचे प्रमाणपत्र अनिवार्य राहील. **प्रपत्र - अ** नुसार नोंदणीकरीता आवश्यक कागदपत्रे राहतील.

(क) नोंदणीकरीता ९० दिवसाचे प्रमाणपत्र हे खाजगी बांधकाम व्यावसायिकाचे प्रमाणपत्र /शासकीय प्राधिकरणाचे प्रमाणपत्र / नाका कामगार पुस्तिका ग्राह्य धरण्यात यावी.

(ड) ज्या दिनांकास नोंदणी मंजूर करण्यात येईल त्या दिनांकापासून नोंदणीचा कालावधी एक वर्षापर्यंत राहील.

(इ) बांधकाम कामगाराची नोंदणी मुदत संपण्यापुर्वी एक महिना अगोदरपासून ऑनलाईन पद्धतीने https://mahabocw.in/ या संकेतस्थळावर नुतनीकरणाकरीता अर्ज सादर करू शकेल.

(ई) अर्ज सादर करतेवेळी ज्यादिवशी अर्ज सादर केला आहे त्या दिनांकापासून मागील एक वर्षात ९० दिवस बांधकाम कामगार म्हणून काम केले असल्याचे प्रमाणपत्र अनिवार्य राहील. **प्रपत्र - ब** नुसार नुतनीकरणाकरीता आवश्यक कागदपत्रे राहतील.

(च) नुतनीकरणाकरीता ९० दिवसाचे प्रमाणपत्र हे खाजगी बांधकाम व्यावसायिकाचे प्रमाणपत्र /शासकीय प्राधिकरणाचे प्रमाणपत्र / नाका कामगार पुस्तिका ग्राह्य धरण्यात यावी.

(झ) नुतनीकरणाकरीता ९० दिवसाचे प्रमाणपत्र हे केवळ मागील एक वर्षामधील असणे आवश्यक आहे त्यापुर्वीच्या वर्षामधील ९० दिवसाचे प्रमाणपत्र असण्याची आवश्यकता नाही.

(ज) ज्या दिनांकास नुतनीकरण मंजूर करण्यात येईल त्या दिनांकापासून नुतनीकरणाचा कालावधी एक वर्षापर्यंत राहील.

(झ) नोंदणी / नुतनीकरणाची प्रक्रिया **प्रपत्र-क** नुसार राहील.

६. लाभासाठी अर्ज सादर करणे

(अ) बांधकाम कामगार ऑनलाईन पद्धतीने https://mahabocw.in/ या संकेतस्थळावर लाभाकरीता करीता अर्ज सादर करतील.

(ब) अर्ज सादर करतेवेळी प्रत्येक योजनेनिहाय आवश्यक असणारी कागदपत्रे अर्जासोबत ऑनलाईन पद्धतीने सादर करणे आवश्यक राहील. योजनानिहाय आवश्यक कागदपत्रांचा तपशिल **प्रपत्र - ड** नुसार राहतील.

(क) बांधकाम कामगारास ऑनलाईन पद्धतीने लाभाकरीता करीता अर्ज सादर करतेवेळी मुळ कागपत्रांच्या तपासणीकरीता त्यांच्या सोईनुसार दिनांकाची निवड करावी लागेल.

(ड) निवडलेल्या दिनांकास बांधकाम कामगार जिल्हा कामगार सुविधा केंद्रावर मुळ कागदपत्रांच्या तपासणीकरीता हजर राहील व त्यांच्या बोटाचे ठसे व फोटो घेण्यात येईल.

(इ) लाभाच्या अर्जाची प्रक्रिया **प्रपत्र-इ** नुसार राहील.

७. नोंदणी व नुतणीकरण लिपिक लॉग-ईन आय.डी.

(अ) जिल्हा कामगार सुविधा केंद्रास ऑनलाईन पद्धतीने सादर होणा-या नोंदणी व नुतणीकरण यांचे अर्ज प्राथमिक छानणीकरीता प्रथम लिपिक लॉग-ईन आय.डी. मध्ये येतील.

(ब) प्रत्येक जिल्हा कामगार सुविधा केंद्रा करीता पाच नोंदणी व नुतणीकरण लिपिक लॉग-ईन आय.डी. निर्माण करण्यात आले असून, सर्व पाचही लॉग-ईन आय.डी. मध्ये नोंदणी व नुतणीकरण अर्ज दिसतील. प्राथम्यक्रमानुसार (First Come First Serve) सदरचे अर्ज छानणी करण्यात येतील व आवश्यक त्या शे-यानुसार अर्ज नोंदणी अधिका-यांकडे पाठविण्यात येतील.

(क) नोंदणी व नुतणीकरण लिपिक लॉग-ईन आय.डी. हे एकात्मिक कल्याणकारी मंडळ संगणकीय प्रणाली (IWBMS) अंतर्गत नियुक्त केले गेलेल्या मनुष्यबळ यांचेकडे राहतील.

८. लाभ वाटप लिपिक लॉग-ईन आय.डी.

(अ) जिल्हा कामगार सुविधा केंद्रास ऑनलाईन पद्धतीने सादर होणा-या लाभाचे अर्ज प्राथमिक छानणीकरीता प्रथम लिपिक लॉग-ईन आय.डी. मध्ये येतील.

(ब) संबधित बांधकाम कामगार / वारस यांनी तपासणीकरीता निवडलेल्या दिवशी सर्व मुळ कागदपत्रांसह संबधित जिल्हा कामगार सुविधा केंद्रात प्रत्यक्ष उपस्थित राहील.

(क) प्रत्येक जिल्हा कामगार सुविधा केंद्रा करीता पाच लाभ वाटप लिपिक लॉग-ईन आय.डी. निर्माण करण्यात आले असून, प्रत्येक लॉग-ईन आय.डी. द्वारे ५० अर्ज तपासणी होतील. यानुसार एका जिल्हा कामगार

सुविधा केंद्रामध्ये २५० अर्ज तपासणीकरीता निश्चित करण्यात आले आहेत.प्रत्येक जिल्हा कामगार सुविधा केंद्रामध्ये येणा-या लाभाच्या अर्जांचा ओघ विचारात घेवून, सदरची क्षमता कमी अथवा जास्त करण्यात येईल.

(ड) सर्व पाचही लॉग-ईन आय.डी. मध्ये संबधित दिवसाकरीता तपासणीकरीता निश्चित केलेले लाभाचे सर्व अर्ज उपलब्ध असतील. पाचही लॉग-ईन आय.डी. मध्ये संबधित दिवसाकरीता तपासणीकरीता निश्चित केलेले लाभाचे अर्ज शोधण्याची सुविधा (Search) उपलब्ध करून देण्यात आली असून,तपासणीकरीता आलेल्या बांधकाम कामगार/वारस यांना क्रमाने टोकन वाटप करण्यात यावेत व शोधण्याची सुविधा (Search) वापरून कार्यवाही करण्यात यावी.

(इ) बांधकाम कामगार/वारस यांनी सादर केलेली मुळ कागदपत्रे योग्य असल्याची खातरजमा झाल्यानंतर संबधित लिपिकाने "सर्व मुळ कागदपत्रे योग्य" हा शेरा नमूद करावा. तद्नंतर संबधित बांधकाम कामगार/वारस यांचा फोटो (Online Photo Capturing) व त्यांच्या बोटाचे ठसे (शक्यतो अंगठा अथवा कोणतेही एक बोट) बायोमॅट्रीक पद्धतीने संगणक प्रणालीमध्ये नोंदविण्यात यावेत.

(ई) बांधकाम कामगार/वारस यांनी ऑनलाईन अर्जासोबत सादर केलेली कागदपत्रे अपूर्ण असल्यास अथवा अस्पष्ट असल्यास, तपासणी करीता सादर केलेली मुळ कागदपत्रे संबधित लिपिकाने अपलोड करावीत व तद्नंतरच "सर्व मुळ कागदपत्रे योग्य" हा शेरा नमूद करावा.

(च) बांधकाम कामगार/वारस यांनी सादर केलेली मुळ कागदपत्रे अपूर्ण असल्यास कोणती मुळ कागदपत्रे नाहीत हे स्पष्ट नमूद करून अर्ज परत करावा व "---- हे मुळ कागदपत्र अपूर्ण" हा शेरा नमूद करावा.

(छ) बांधकाम कामगार/वारस यांनी सादर केलेली मुळ कागदपत्रे चुकीची/बनावट /संशयास्पद आढळून आल्यास संबधित लिपिकाने सदरची बाब तातडीने जिल्हा कामगार सुविधा केंद्राचे प्रमुख यांच्या निदर्शनास आणून द्यावी व अशाप्रकरणी आवश्यक ती पुढील कार्यवाही करावी.

(ज) "सर्व मुळ कागदपत्रे योग्य" व "---- हे मुळ कागदपत्र अपूर्ण" या दोन शे-या व्यतिरीक्त अन्य कोणतेही शेरे लिपिक यांनी नमूद करू नयेत.

(झ) "सर्व मुळ कागदपत्रे योग्य" व "---- हे मुळ कागदपत्र अपूर्ण" या दोन शे-यांचे रबर स्टॅम्प बनवून प्रत्येक लॉन-ईन आय.डी धारक लिपिकास त्यांचे नाव नमूद करून देण्यात यावेत. बांधकाम कामगार/वारस यांच्या मुळ कागदपत्र तपासणीअंती संबधित लॉन-ईन आय.डी धारक लिपिकाने उपरोक्त दोनपैकी एका शे-याचा रबर स्टॅम्प नमूद करून त्यांचा अर्ज परत करावा. रबर स्टॅम्प नमूना **प्रपत्र-ई** मध्ये जोडला आहे.

(ट) "सर्व मुळ कागदपत्रे योग्य"व "---- हे मुळ कागदपत्र अपूर्ण" यापैकी एक शेरा ऑनलाईन पद्धतीने नमूद करून अर्ज पुढील कार्यवाहीस्तव नोंदणी अधिका-यास सादर करावा.

(ठ) ऑनलाईन पद्धतीने सादर होणा-या अर्जाची तपासणी करताना सोबत जोडलेल्या **प्रपत्र - ड** नुसार योजनानिहाय मुळ कागदपत्रांची तपासणी करावी. याव्यतिरीक्त अन्य कोणत्याही कागदपत्रांची मागणी करण्यात येवू नये.

(ढ) बांधकाम कामगारांची नोंदणी जिवीत (सक्रिय) असल्याशिवाय ऑनलाईन पद्धतीने लाभाचा अर्ज संगणक प्रणालीमध्ये स्वीकृत होत नाही.तथापि, सदरचा अर्ज निकाली निघेपर्यंत सदरच्या बांधकाम कामगाराचा नोंदणी कालावधी संपुष्टात येवू शकतो.सबब,बांधकाम कामगारांची नोंदणी जिवीत (सक्रिय) नाही या कारणास्तव अर्ज रद्द करण्यात येवू नये.तथापि, योजनेनुसार निश्चित केलेल्या मुळ कागपत्रांची छानणी करून पात्र अर्ज मंजूर करण्यात यावेत.

९. तालुका नोंदणी अधिकारी लॉग-ईन आय.डी.

(अ) जिल्हा कामगार सुविधा केंद्रानिहाय देण्यात आलेले लॉग-ईन आय.डी. आता बंद करण्यात आले असून, तालुकानिहाय लॉग-ईन आय.डी. सोबत जोडलेल्या **प्रपत्र-च** नुसार देण्यात येत आहेत.

(ब) जिल्हा कामगार सुविधा केंद्र अंतर्गत प्रलंबित असलेले व यापुढे प्राप्त होणारे नोंदणी, नुतनीकरण व लाभांच्या अर्जांचे तालुकानिहाय विभागणी करण्यात आली असून, संबधित तालुका लॉग-ईन आय.डी. मध्ये सदरचे नोंदणी, नुतनीकरण व लाभाचे अर्ज दिसतील.

(क) नोंदणी व नुतणीकरण लिपिक लॉग-ईन आय.डी. व लाभ वाटप लिपिक लॉग-ईन आय.डी. मधून शेरा नोंद होवून अर्ज संबधित तालुक्याच्या तालुका लॉग-ईन आय.डी. मध्ये दिसतील.

(ड) संबधित तालुक्यांचे लॉग-ईन आय.डी. जिल्हा कामगार सुविधा केंद्राच्या प्रमुखांना उपलब्ध करून देण्यात आलेले आहेत.

(इ) जिल्हा कामगार सुविधा केंद्राच्या प्रमुखांनी त्यांचेकडे उपलब्ध असलेले नोंदणी अधिकारी व संबधित तालुक्यामधील अर्जांचा ओघ विचारात घेवून, तालुका लॉग-ईन आय.डी. निहाय नोंदणी अधिका-यांची नियुक्ती करावी.

(ई) नोंदणी अधिका-यास अर्जाबाबत स्वीकृत (Accept) अथवा नाकारणे (Reject) हे दोनच पर्याय देण्यात आले आहेत.त्यानुसार कार्यवाही करणे अपेक्षित आहे.

१०. प्रलंबित नोंदणी/नुतनीकरण/लाभांच्या अर्जावर करावयाची कार्यवाही

(अ) जिल्हा कामगार सुविधा केंद्रामध्ये प्रलंबित असलेल्या नोंदणी/नुतनीकरण/लाभांच्या अर्जांची , नोंदणी व नुतणीकरण लिपिक लॉग-ईन आय.डी. व लाभ वाटप लिपिक लॉग-ईन आय.डी. या दोन लॉग-ईन आय.डी. मध्ये विभागणी करण्यात आली आहे.

(ब) प्रत्येक जिल्हा कामगार सुविधा केंद्रामध्ये पाच नोंदणी/नुतनीकरण लिपिक लॉग-ईन आय.डी. देण्यात येत असून, एकात्मिक कल्याणकारी मंडळ संगणकीय प्रणाली (IWBMS) अंतर्गतच्या मनुष्यबळाकडून हाताळले जातील.

(क) प्रत्येक जिल्हा कामगार सुविधा केंद्रामध्ये पाच लाभ वाटप लिपिक लॉग-ईन आय.डी. देण्यात येत असून, जिल्हा कामगार सुविधा केंद्राकडे उपलब्ध असलेल्या मनुष्यबळाकडून हाताळले जातील.

(ड) जिल्हा कामगार सुविधा केंद्रामधील नोंदणी अधिका-यांकडे प्रलंबित असलेल्या नोंदणी/नुतनीकरण/लाभांच्या अर्जांची तालुकानिहाय लॉग-ईन आय.डी. मध्ये विभागणी करण्यात आली आहे.

(इ) प्रत्येक जिल्हा कामगार सुविधा केंद्रामधील नोंदणी व नुतणीकरण लिपिक लॉग-ईन आय.डी. , लाभ वाटप लिपिक लॉग-ईन आय.डी. व

तालुका नोंदणी अधिकारी लॉग-ईन आय.डी. यामध्ये प्रलंबित असलेल्या अर्जांची आकडेवारी सोबत अनुक्रमे **प्रपत्र-छ, प्रपत्र-ज व प्रपत्र-झ** नुसार जोडली आहे.

(ई) सदरची यंत्रणा दिनांक २१ आक्टोंबर, २०२३ पासून कार्यान्वित होत असून, दिनांक ३० नोव्हेंबर, २०२३ अखेर सर्व लाभांचे प्रलंबित अर्ज लाभ वाटप लिपिक लॉग-ईन आय.डी. मधून निकाली निघतील याची दक्षता घेण्यात यावी.

(च) दिनांक २१ आक्टोंबर,२०२३ अखेर संगणक प्रणालीमध्ये प्रलंबित असलेल्या लाभ वाटपाच्या अर्जाकरीता मुळ कागपत्रांची तपासणी करण्याकरीता जिल्हा कामगार सुविधा केंद्रावर उपस्थित राहण्याची आवश्यकता असणार नाही.प्रचलित पद्धतीने सदरचे अर्ज निकाली काढण्यात यावेत.

(छ) दिनांक २१ आक्टोंबर,२०२३ नंतर सादर होणा-या लाभ वाटपाच्या अर्जाची मुळ कागदपत्रांची तपासणी करण्याकरीता नवीन प्रणालीमध्ये दिनांक ०१ डिसेंबर, २०२३ पासून, तपासणीचा दिनांक उपलब्ध राहील.

(ज) प्रति दिन प्रत्येक लाभ वाटप लिपिक लॉग-ईन आय.डी. मधून किमान ५० अर्ज निकाली निघणे अपेक्षित आहे. त्यानुसार,जास्तीच्या प्रलंबित अर्जांची संख्या विचारात घेवून, सहा जिल्हा कामगार सुविधा केंद्रामध्ये अतिरीक्त लाभ वाटप लिपिक लॉग-ईन आय.डी. निर्माण करून देण्यात आले असून त्याचा तपशिल **प्रपत्र-घ** मध्ये जोडला आहे.

(झ) जिल्हा कामगार सुविधा केंद्र प्रमुखांनी त्यांचेकडे प्रलंबित असलेल्या लाभांच्या अर्जाची संख्या व उर्वरीत कालावधी विचारात घेवून, नियोजन करावे व आश्यकता असल्यास अतिरीक्त लाभ वाटप लिपिक लॉग-ईन आय.डी. ची मागणी मंडळाकडे करावी.

(ट) सदरच्या नवीन प्रणालीमध्ये नोंदणी/नुतनीकरण लिपिक लॉग-ईन आय.डी. मध्ये प्रलंबित नोंदणी/नुतनीकरण अर्जासोबतच नव्याने सादर होणारे अर्जही समाविष्ट होत राहणार आहेत. प्रति दिन प्रत्येक नोंदणी/नुतनीकरण लिपिक लॉग-ईन आय.डी. मधून किमान ५० अर्ज निकाली निघणे अपेक्षित आहे. त्यामुळे जिल्हा कामगार सुविधा केंद्र

प्रमुखांनी त्यांचेकडे प्रलंबित नोंदणी/नुतनीकरण अर्ज , नव्याने येणा-या अर्जाचा ओघ व उर्वरीत कालावधी विचारात घेवून, नियोजन करावे व आश्यकता असल्यास अतिरीक्त नोंदणी/नुतनीकरण लिपिक लॉग-ईन आय.डी. ची मागणी मंडळाकडे करावी.

(ठ) एकात्मिक कल्याणकारी मंडळ संगणकीय प्रणाली (IWBMS) अंतर्गत उपलब्ध करून द्यावयाचे एकूण मनुष्यबळ , उपलब्ध करून दिलेले मनुष्यबळ व उर्वरीत कालावधीकराता शिल्लक असलेले मनुष्यबळ याचा तपशिल तातडीने मंडळास सादर करावा.

(ढ) एकात्मिक कल्याणकारी मंडळ संगणकीय प्रणाली (IWBMS) अंतर्गत प्रत्येक जिल्हा कामगार सुविधा केंद्रामध्ये सूचित केल्यानुसार किमान पाच मनुष्यबळ (नोंदणी/नुतनीकरण लिपिक लॉग-ईन आय.डी.) उपलब्ध करून द्यावयाचे आहे.

(ण) एकात्मिक कल्याणकारी मंडळ संगणकीय प्रणाली (IWBMS) अंतर्गत शिल्लक असलेले मनुष्यबळ विचारात घेवून, जिल्हा सुविधा केंद्राकडून मागणी झालेले अतिरिक्त नोंदणी/नुतनीकरण लिपिक लॉग-ईन आय.डी. उपलब्ध करून देण्यात येतील.

(त) तालुकानिहाय निर्माण करण्यात आलेल्या तालुका नोंदणी अधिकारी लॉग-ईन आय.डी. मध्ये प्रलंबित असलेल्या नोंदणी/नुतनीकरण/लाभांच्या अर्जांसोबतच नोंदणी/नुतनीकरण लिपिक लॉग-ईन व लाभ वाटप लिपिक लॉग-ईन आय.डी. मधून प्रतिदिन निकाली निघणा-या अर्जाची भर पडणार आहे.

(थ) तालुका नोंदणी अधिकारी यांच्या लॉग-ईन आय.डी. मध्ये दिनांक २१ आक्टोंबर, २०२३ ते ३० नोव्हेंबर, २०२३ अखेर खालील पद्धतीने अर्ज प्राप्त होणार आहेत -

(i) तालुका नोंदणी अधिकारी यांच्या लॉग-ईन आय.डी. मध्ये प्रलंबित असलेले नोंदणी/नुतनीकरण/लाभाचे अर्ज

(ii) लाभ वाटप लिपिक लॉग-ईन आय.डी. मध्ये प्रलंबित असलेले लाभाचे अर्ज

(iii) नोंदणी/नुतनीकरण लिपिक लॉग-ईन आय.डी. मध्ये प्रलंबित असलेले नोंदणी/नुतनीकरण चे अर्ज

(iv) नोंदणी/नुतनीकरण लिपिक लॉग-ईन आय.डी. मध्ये नव्याने प्राप्त होणारे नोंदणी/नुतनीकरण चे अर्ज

उपरोक्तप्रमाणे प्राप्त होणारे सर्व अर्ज तालुका नोंदणी अधिकारी यांच्या लॉग-ईन आय.डी.मधून दिनांक ३० नोव्हेंबर,२०२३ अखेर निकाली निघतील अशा प्रकारे नियोजन करणे आवश्यक आहे.जेणेकरून दिनांक ०१ डिसेंबर, २०२३ पासून नोंदणी/नुतनीकरण/लाभाचे अर्ज दैनंदिनपणे निपटारा करणे शक्य होईल.

(द) जिल्हा कामगार सुविधा केंद्र प्रमुखांनी त्यांचेकडे उपलब्ध असलेल्या नोंदणी अधिका-यांची नियुक्ती तालुका नोंदणी अधिकारी लॉग-ईन आय.डी. निहाय करावी.असे करताना प्रत्येक तालुका नोंदणी अधिकारी लॉग-ईन आय.डी. मध्ये प्रलंबित असलेले अर्ज, नव्याने प्राप्त होणारे होणारे व उर्वरीत कालावधी विचारात घेवून नियोजन करावे.

(ध) विभाग प्रमुखांनी (कोकण/नाशिक/पुणे/छ.संभाजीनगर/अमरावती/नागपूर) त्यांच्या अंतर्गत असलेल्या जिल्हा कामगार सुविधा केंद्रांचा आढावा घ्यावा व प्रलंबित असलेले अर्ज, नव्याने प्राप्त होणारे होणारे व उर्वरीत कालावधी विचारात घेवून, आवश्यकतेनुसार त्यांचे अंतर्गत उपलब्ध असलेल्या नोंदणी अधिकारी यांची विभागणी करावी.

(न) नोंदणी/नुतनीकरणाकरीता तसेच, योजनानिहाय निश्चित केलेल्या कागदपत्रांशिवाय अन्य कागदपत्रांची मागणी करण्यात येवू नयेत व अनावश्यकपणे त्रुट्या दाखवून अर्ज नामंजूर करण्यात येवू नयेत.तथापि, सादर झालेली कागदपत्रे चुकीची/बनावट /संशयास्पद आढळून आल्यास तातडीने आवश्यक ती कार्यवाही करण्यात यावी.

११. मंडळ स्तरावर समन्वय कक्ष -

(अ) उपरोक्त प्रमाणे कामकाजाचे समन्वय करण्याकरीता खालीलप्रमाणे समन्वय कक्ष गठीत करण्यात येत आहे -

(i) श्रीम. राजश्री पाटील, जिल्हा कार्यकारी अधिकारी - कक्ष प्रमुख

(ii) श्री. विनीत तायडे, लेखा अधिकारी - समन्वयक

(iii) श्रीम. सविता माने,सॉफ्टवेअर डेव्हलपर
- एकात्मिक कल्याणकारी मंडळ संगणकीय प्रणाली (IWBMS) प्रतिनिधी

(ब) उपरोक्त कामाकरीता bocwdbtmonitoring@gmail.com हा पुर्णवेळ (Dedicated) ई-मेल आय.डी निर्माण करण्यात येत असून,सर्व जिल्हा कामगार सुविधा केंद्र यांनी यासंदर्भामधील कामाकरीता केवळ या ई-मेल आय.डी. वर संदर्भ करावा.

(क) उपरोक्त कामाकरीता हा (+९१) ७४०००१२२६० हा मंडळाचा पुर्णवेळ (Dedicated) व्हॉट्सअप क्रमांक निर्माण करण्यात येत असून,सर्व जिल्हा कामगार सुविधा केंद्र यांनी यासंदर्भामधील कामाकरीता केवळ या व्हॉट्सअप क्रमांक वर संदर्भ करावा.

१२. महाराष्ट्र इमारत व इतर बांधकाम कामगार कल्याणकारी मंडळ, मुंबई अंतर्गत विकसित केलेल्या एकात्मिक कल्याणकारी मंडळ संगणकीय प्रणाली (IWBMS) वर प्रलंबित असलेल्या व यापुढे प्राप्त होणा-या सर्व नोंदणी/नुतनीकरण/लाभ वाटप अर्जावर उपरोक्त सूचनांनुसार जिल्हा कामगार सुविधा केंद्रांनी कार्यवाही करावी. तसेच, प्रलंबित अर्जाचा नियमोचित निपटारा करून, यापुढे दैनंदिन स्वरूपात अर्जाचा निपटारा होईल याची दक्षता घेण्यात यावी.

(विवेक कुमार)
सचिव तथा मुख्य कार्यकारी अधिकारी
महाराष्ट्र इमारत व इतर बांधकाम
कामगार कल्याणकारी मंडळ, मुंबई.

प्रत ,

१. मा.मंत्री (कामगार) तथा मा.अध्यक्ष, महाराष्ट्र इमारत व इतर बांधकाम कामगार कल्याणकारी मंडळ, मुंबई.
२. मा.प्रधान सचिव (कामगार), उद्योग,ऊर्जा व कामगार विभाग, मंत्रालय,मुंबई.
३. मा. कामगार आयुक्त, महाराष्ट्र राज्य.
४. उप सचिव (कामगार-७) , उद्योग, उर्जा व कामगार विभाग, मुंबई.
५. एकात्मिक कल्याणकारी मंडळ संगणकीय प्रणाली (IWBMS) कक्ष.

प्रपत्र-अ

नोंदणीकरीता आवश्यक कागदपत्रांचा तपशिल

१. आधारकार्ड

२. फोटो

३. मागील एक वर्षात ९० दिवस बांधकामाचे काम केले असल्याचे प्रमाणपत्र (खाजगी बांधकाम व्यायसायिकाचे प्रमाणपत्र अथवा शासकीय प्राधिकरणाने दिलेले प्रमाणपत्र अथवा नाका कामगार पुस्तिका)

४. रक्कम रू.१/-

प्रपत्र-ब

नुतनीकरणाकरीता आवश्यक कागदपत्रांचा तपशिल

१. मागील एक वर्षात ९० दिवस बांधकामाचे काम केले असल्याचे प्रमाणपत्र (खाजगी बांधकाम व्यायसायिकाचे प्रमाणपत्र अथवा शासकीय प्राधिकरणाने दिलेले प्रमाणपत्र अथवा नाका कामगार पुस्तिका)

२. रक्कम रू.१/-

प्रपत्र - क नोंदणी/नुतनीकरण अर्ज प्रक्रिया

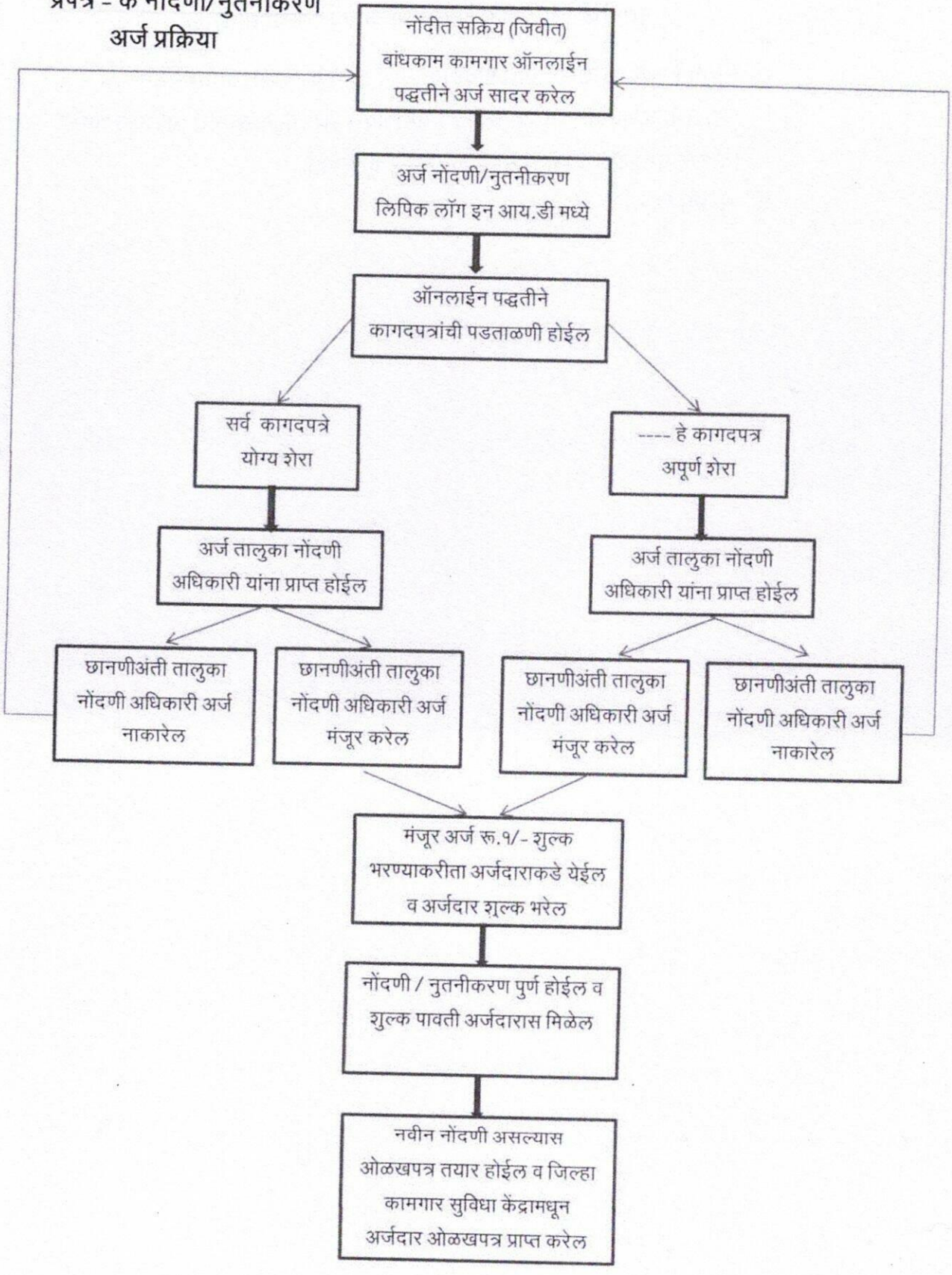

प्रपत्र - ड

लाभाच्या अर्जाकरीता योजनानिहाय आवश्यक कागदपत्रांचा तपशिल

अ.क्र.	योजना प्रकार	योजना क्रमांक	योजनेचे नाव	आवश्यक कागदपत्रे
१	शैक्षणिक सहाय्य योजना	E-०१	नोंदणीकृत बांधकाम कामगारांच्या पहिल्या दोन पाल्यांना इयत्ता १ ली ते ७ वी साठी प्रतिवर्षी रु.२,५००/- आणि इयत्ता ८ वी ते १० वी साठी प्रतिवर्षी रु.५,०००/- शैक्षणिक अर्थसहाय्य	मागील शैक्षणिक वर्षात ७५% उपस्थिती असल्याचे प्रमाणपत्र
				चालू शैक्षणिक वर्षाचे बोनाफाईड प्रमाणपत्र
				पाल्याचे आधार कार्ड
				शिधापत्रिका
				अर्जदारांच्या बॅक पासबुकची प्रत
२		E-०२	नोंदणीकृत बांधकाम कामगारांच्या पहिल्या दोन पाल्यांना इयत्ता १० वी व इयत्ता १२ वी मध्ये किमान ५०% किंवा अधिक गुण मिळाल्यास रु.१०,०००/- शैक्षणिक अर्थसहाय्य.	इयत्ता १० वी अथवा इयत्ता १२ वी मध्ये ५०% पेक्षा अधिक गुण मिळाल्याची गुणपत्रिका
				चालू शैक्षणिक वर्षाचे बोनाफाईड प्रमाणपत्र
				महाविद्यालयाचे ओळखपत्र
				पाल्याचे आधार कार्ड
				शिधापत्रिका
				अर्जदारांच्या बॅक पासबुकची प्रत
३		E-०३	नोंदणीकृत बांधकाम कामगारांच्या पहिल्या दोन पाल्यांना इयत्ता ११ वी व इयत्ता १२ वी च्या शिक्षणासाठी प्रती शैक्षणिक वर्षी रु.१०,०००/-	चालू शैक्षणिक वर्षाचे बोनाफाईड प्रमाणपत्र
				महाविद्यालयाचे ओळखपत्र
				पाल्याचे आधार कार्ड
				शिधापत्रिका
				अर्जदारांच्या बॅक पासबुकची प्रत
४		E-०४	नोंदणीकृत बांधकाम कामगारांच्या पहिल्या दोन	चालू शैक्षणिक वर्षाचे बोनाफाईड प्रमाणपत्र

अ.क्र.	योजना प्रकार	योजना क्रमांक	योजनेचे नाव	आवश्यक कागदपत्रे
			पाल्यांना आणि पत्नीस/पतीस पदवी च्या प्रथम, द्वितीय व तृतीय वर्ष प्रवेश, पुस्तके व शैक्षणिक सामुग्रीसाठी प्रतिवर्षी रु.२०,०००/-	महाविद्यालयाचे ओळखपत्र
				पाल्य/पती/पत्नीचे आधारकार्ड
				शिधापत्रिका
				अर्जदारांच्या बॅक पासबुकची प्रत
५		E-०५	नोंदणीकृत बांधकाम कामगारांच्या पहिल्या दोन पाल्यांना आणि पत्नीस/पतीस वैद्यकीय पदवी अभ्यासक्रमाकरिता प्रतिवर्षी रु.१,००,०००/- व अभियंत्रिकी पदवी अभ्यास क्रमाकरीता रु.६०,०००/-	चालू शैक्षणिक वर्षाचे बोनाफाईड प्रमाणपत्र
				महाविद्यालयाचे ओळखपत्र
				पाल्य/पती/पत्नीचे आधारकार्ड
				शिधापत्रिका
				अर्जदारांच्या बॅक पासबुकची प्रत
६		E-०६	नोंदणीकृत बांधकाम कामगारांच्या पहिल्या दोन पाल्यांना पदविकेकरिता प्रतीवर्षी रु.२०,०००/- व पदव्युत्तर पदवी करिता रु.२५,०००/-	चालू शैक्षणिक वर्षाचे बोनाफाईड प्रमाणपत्र
				महाविद्यालयाचे ओळखपत्र
				पाल्याचे आधार कार्ड
				शिधापत्रिका
				अर्जदारांच्या बॅक पासबुकची प्रत
७		E-०७	नोंदणीकृत बांधकाम कामगारांच्या पहिल्या दोन पाल्यांना संगणकाचे शिक्षण (MS-CIT) करिता शुल्काची प्रतिपुर्ती	संगणकाचे शिक्षण (MS-CIT) उत्तीर्ण प्रमाणपत्र
				MS-CIT शुल्काची पावती
				पाल्याचे आधार कार्ड
				शिधापत्रिका
				अर्जदारांच्या बॅक पासबुकची प्रत

अ.क्र.	योजना प्रकार	योजना क्रमांक	योजनेचे नाव	आवश्यक कागदपत्रे
८		H-०१	नोंदीत बांधकाम कामगाराच्या पहिल्या दोन जिवित अपत्यांच्या नैसर्गिक प्रसुतीसाठी रु.१५,०००/- व शस्त्रक्रियेव्दारे प्रसुतीसाठी रु.२०,०००/-	**नैसर्गिक प्रसुतीसाठी** - अपत्याचे जन्म नोंदणी प्रमाणपत्र **शस्त्रक्रियेव्दारे प्रसुतीसाठी**- अपत्याचे जन्म नोंदणी प्रमाणपत्र व शस्त्रक्रियेद्वारे प्रसुती झाल्याचे वैद्यकीय अधिकारी प्रमाणपत्र.
				शिधापत्रिका
				अर्जदारांच्या बॅक पासबुकची प्रत
९	आरोग्य विषयक योजना	H-०२	नोंदीत बांधकाम कामगार व त्यांच्या कुटुंबियांना गंभीर आजाराच्या उपचारार्थ रु.१,००,०००/- (एका सदस्यास केवळ एकदाच आणि कुटूंबातील दोन सदस्यांपर्यत मर्यादित) तथापि, आरोग्य विमा योजना लागू नसल्यासच सदर योजनेचा लाभ अनुज्ञेय असेल.	जिल्हा शल्यचिकित्सक अधिकाऱ्यांनी आजार असल्याबाबत दिलेले प्रमाणपत्र
				निवडलेल्या कुटुंब सदस्याचे आधार कार्ड.
				वैद्यकीय खर्चाची देयक
				शिधापत्रिका
				अर्जदारांच्या बॅक पासबुकची प्रत
१०		H-०३	पती/पत्नीने पहिल्या मुलीच्या जन्मानंतर कुटूंब नियोजनाची शस्त्रक्रिया केल्यास त्या मुलीच्या नावे राष्ट्रीयकृत बँकेत १८ वर्षापर्यंत रु.१,००,०००/- मुदत बंद ठेव	पती/पत्नीने पहिला मुलीच्या जन्मानंतर कुटूंब नियोजनाची शस्त्रक्रिया केल्याबाबतचे स्वयंघोषणापत्र.
				जिल्हा शल्यचिकित्सक यांनी दिलेले कुटुंबनियोजन शस्त्रक्रियेबाबतचे प्रमाणपत्र
				निवडलेल्या मुलीचे आधार कार्ड.
				अपत्य जन्म नोंदणी प्रमाणपत्र

अ.क्र.	योजना प्रकार	योजना क्रमांक	योजनेचे नाव	आवश्यक कागदपत्रे
				शिधापत्रिका
				अर्जदारांच्या बॅक पासबुकची प्रत
११		H-०४	नोंदीत बांधकाम कामगारास ७५% अपंगत्व आल्यास रु.२,००,०००/- अर्थसहाय्य	७५% अपंगत्व असल्याचे जिल्हा शल्यचिकित्सक प्रमाणपत्र
				शिधापत्रिका
				अर्जदारांच्या बॅक पासबुकची प्रत
१२	आर्थिक सहाय्य योजना	F-०१	नोंदणीकृत बांधकाम कामगाराचा बांधकामाच्या ठिकाणी अपघाती मृत्यु झाल्यास त्याच्या कायदेशीर वारसास रु.५,००,०००/-	मृत्यु प्रमाणपत्र
				नामनिर्देशित/वारसाच्या बॅक पासबुकची प्रत
				नामनिर्देशित/वारसदार व्यक्तीचे आधारकार्ड
				पोलिस प्रथम खबरी अहवाल व पंचनामा
				नामनिर्देशित व्यक्ती उपलब्ध नसल्यास वारस प्रमाणपत्र
				शिधापत्रिका
१३		F-०२	नोंदणीकृत बांधकाम कामगाराचा नैसर्गिक मृत्यु झाल्यास रु.२,००,०००/-	मृत्यु प्रमाणपत्र
				नामनिर्देशित/वारसाच्या बॅक पासबुकची प्रत
				नामनिर्देशित/वारसदार व्यक्तीचे आधारकार्ड
				नामनिर्देशित व्यक्ती उपलब्ध नसल्यास वारस प्रमाणपत्र
				शिधापत्रिका

अ.क्र.	योजना प्रकार	योजना क्रमांक	योजनेचे नाव	आवश्यक कागदपत्रे
१४		F-०३	नोंदणीकृत बांधकाम कामगाराच्या गृहकर्जाच्या व्याजाच्या रकमेवर रू.२.०० लक्ष अनुदान	राष्ट्रीयकृत बँकेचे कमाल १० वर्षाकरीता रू.६.०० लक्षपेक्षा जास्त गृहकर्ज मंजूर पत्र (Loan Sanction Letter)
				राष्ट्रीयकृत बँकेचे सुरू आर्थिक वर्षाचे व्याज प्रमाणपत्र (Interest Certificate)
				सदरच्या कर्जाच्या व्याजापोटी मंडळाकडून रू.२.०० लक्ष पेक्षा जास्त लाभ घेतला नसल्याचे स्वयंघोषणापत्र
				स्वत:च्या अथवा पती/पत्नीच्या नावे यापूर्वी घर नसल्याचे स्वयंघोषणापत्र
				पती व पत्नीच्या नावे संयुक्त घर असल्याचा पुरावा
				गृहकर्जाच्या विम्याचे पत्र
				शिधापत्रिका
				अर्जदारांच्या बॅक पासबुकची प्रत
१५		F-०५	नोंदणीकृत बांधकाम कामगाराचा मृत्यु झाल्यास त्याच्या अंत्यविधीकरिता रु.१०,०००/-	मृत्यु प्रमाणपत्र
				नामनिर्देशित/वारसाच्या बॅक पासबुकची प्रत
				नामनिर्देशित/वारसदार व्यक्तीचे आधारकार्ड
				नामनिर्देशित व्यक्ती उपलब्ध नसल्यास वारस प्रमाणपत्र
				शिधापत्रिका

अ.क्र.	योजना प्रकार	योजना क्रमांक	योजनेचे नाव	आवश्यक कागदपत्रे
१६		F-०६	नोंदणीकृत बांधकाम कामगाराचा मृत्यु झाल्यास त्याच्या विधवा पत्नी अथवा स्त्री कामगाराच्या विधुर पतीस रु.२४,०००/- (५ वर्षाकरिता), (प्रति वर्षी अर्ज करणे आवश्यक राहील)	मृत्यु प्रमाणपत्र विवाह प्रमाणपत्राची प्रत पती/पत्नीच्या बॅक पासबुकची प्रत पती/पत्नीचे आधारकार्ड शिधापत्रिका
१७		F-०८	अपघाती/नैसर्गिक मृत्यु झालेल्या नोंदीत कामगार लाभार्थींचे शव शववाहिलीव्दारे मूळ गावी पाठवणीसाठी एस.टी महामंडळाच्या आगर प्रमुख्याने	मृत्यु प्रमाणपत्र नामनिर्देशित/वारसाच्या बॅक पासबुकची प्रत नामनिर्देशित/वारसाच्या व्यक्तीचे आधारकार्ड नामनिर्देशित व्यक्ती उपलब्ध नसल्यास वारस प्रमाणपत्र राज्य परिवहन महामंडळाचे आगार व्यस्थापक, महाराष्ट्र राज्य यांचे अंतर प्रमाणित करण्याचे प्रमाणपत्र शिधापत्रिका
१८	सामाजिक सुरक्षा व अन्य योजना	S-०१	नोंदीत बांधकाम कामगाराच्या पहिल्या विवाहाच्या खर्चाच्या प्रतिपूर्तीसाठी रु.३०,०००/-	बांधकाम कामगाराचे पहिले विवाह असल्याबाबतचे स्वयंघोषणापत्र विवाहचे प्रमाणपत्र पती/पत्नीचे आधारकार्ड शिधापत्रिका अर्जदारांच्या बॅक पासबुकची प्रत

अ.क्र.	योजना प्रकार	योजना क्रमांक	योजनेचे नाव	आवश्यक कागदपत्रे
१९		S-०५	नोंदीत बांधकाम कामगारांसाठी प्रधानमंत्री जीवनज्योती विमा योजना. रु. ३३०/-	अर्जदारांच्या बॅक पासबुकच्या पहिल्या पृष्ठांवरील नोंदीची प्रत
				चालू आर्थिक वर्षात रक्कम वजावट झाल्याचे पासबुक पृष्ठांची प्रत.
२०		S-०६	नोंदीत बांधकाम कामगारांसाठी प्रधानमंत्री सुरक्षा विमा योजना रु. १२/-	अर्जदारांच्या बॅक पासबुकच्या पहिल्या पृष्ठांवरील नोंदीची प्रत
				चालू आर्थिक वर्षात रक्कम वजावट झाल्याचे पासबुक पृष्ठांची प्रत.
२१		S-१३	नोंदीत बांधकाम कामगाराच्या एका मुलीच्या विवाह करीता रु.५१,०००/- एवढे अर्थसहाय्य देणे	बांधकाम कामगाराचे एका मुलीच्या विवाह करीता अर्थसहाय्य घेत असल्याचे स्वयंघोषणापत्र
				मुलीचे विवाहाचे प्रमाणपत्र
				मुलीचा जन्माचा दाखला
				शिधापत्रिका
				अर्जदारांच्या बॅक पासबुकची प्रत

प्रपत्र-इ - लाभाचे अर्ज प्रक्रिया

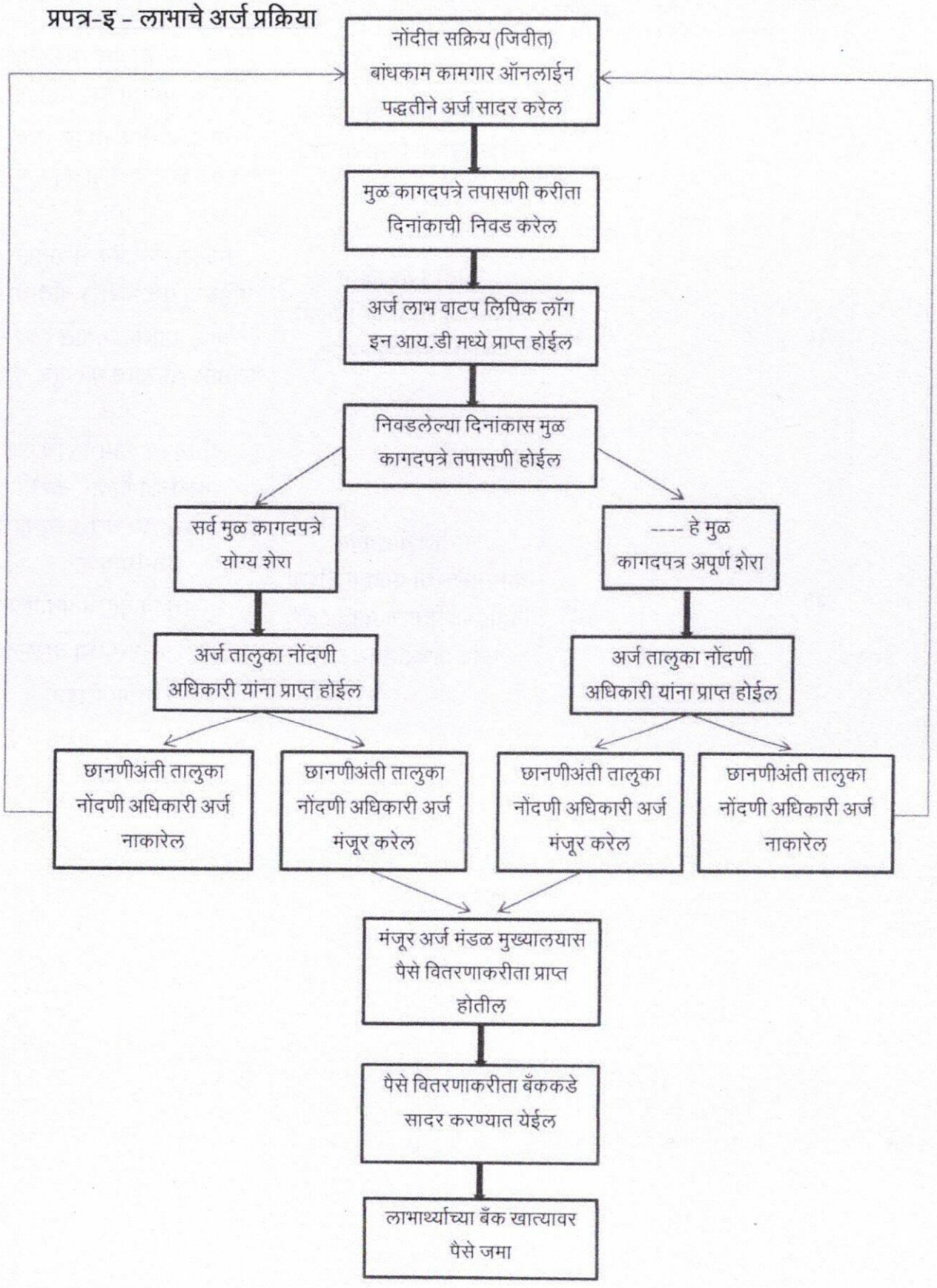

प्रपत्र - ई

रबर स्टॅम्प नमुना

जिल्हा कामगार सुविधा केंद्र, -----

लॉग-ईन आय.डी. धारक - ----------

शेरा - सर्व मुळ कागदपत्रे योग्य

जिल्हा कामगार सुविधा केंद्र, -----

लॉग-ईन आय.डी. धारक - ----------

शेरा - ---------- हे मुळ कागदपत्र अपूर्ण

प्रपत्र-च

तालुकानिहाय लॉग-ईन आय.डी.

Sr.No.	District	Taluka	username
1	Ahmednagar	ahmednagar	ahmednagar.ro@iwbms.com
2	Ahmednagar	shrigonda	shrigonda.ro@iwbms.com
3	Ahmednagar	pathardi	pathardi.ro@iwbms.com
4	Ahmednagar	rahuri	rahuri.ro@iwbms.com
5	Ahmednagar	parner	parner.ro@iwbms.com
6	Ahmednagar	shevgaon	shevgaon.ro@iwbms.com
7	Ahmednagar	jamkhed	jamkhed.ro@iwbms.com
8	Ahmednagar	karjat	karjat.ro@iwbms.com
9	Ahmednagar	rahata	rahata.ro@iwbms.com
10	Ahmednagar	kopargaon	kopargaon.ro@iwbms.com
11	Ahmednagar	akole	akole.ro@iwbms.com
12	Ahmednagar	nevasa	nevasa.ro@iwbms.com
13	Ahmednagar	sangamner	sangamner.ro@iwbms.com
14	Ahmednagar	shrirampur	shrirampur.ro@iwbms.com
15	Ahmednagar	nagar	nagar.ro@iwbms.com
16	Akola	akola	akola.ro@iwbms.com
17	Akola	balapur	balapur.ro@iwbms.com
18	Akola	akot	akot.ro@iwbms.com
19	Akola	barshitakli	barshitakli.ro@iwbms.com
20	Akola	telhara	telhara.ro@iwbms.com
21	Akola	murtijapur	murtijapur.ro@iwbms.com
22	Amravati	teosa	teosa.ro@iwbms.com
23	Amravati	amravati	amravati.ro@iwbms.com
24	Amravati	warud	warud.ro@iwbms.com
25	Amravati	daryapur	daryapur.ro@iwbms.com
26	Amravati	dhamangaonrailway	dhamangaonrailway.ro@iwbms.com
27	Amravati	morshi	morshi.ro@iwbms.com
28	Amravati	nandgaonkhandeshwar	nandgaonkhandeshwar.ro@iwbms.com
29	Amravati	achalpurcity	achalpurcity.ro@iwbms.com
30	Amravati	anjangaon	anjangaon.ro@iwbms.com
31	Amravati	chandurbazar	chandurbazar.ro@iwbms.com
32	Amravati	chikhaldara	chikhaldara.ro@iwbms.com

Sr.No.	District	Taluka	username
33	Amravati	dharni	dharni.ro@iwbms.com
34	Amravati	bhatkuli	bhatkuli.ro@iwbms.com
35	Amravati	chandurrailway	chandurrailway.ro@iwbms.com
36	C. Sambhajinagar	C. Sambhajinagar	aurangabad.ro@iwbms.com
37	C. Sambhajinagar	gangapur	gangapur.ro@iwbms.com
38	C. Sambhajinagar	sillod	sillod.ro@iwbms.com
39	C. Sambhajinagar	paithan	paithan.ro@iwbms.com
40	C. Sambhajinagar	kannad	kannad.ro@iwbms.com
41	C. Sambhajinagar	soegaon	soegaon.ro@iwbms.com
42	C. Sambhajinagar	khultabad	khultabad.ro@iwbms.com
43	C. Sambhajinagar	vaijapur	vaijapur.ro@iwbms.com
44	C. Sambhajinagar	phulambri	phulambri.ro@iwbms.com
45	Beed	patoda	patoda.ro@iwbms.com
46	Beed	ambejogai	ambejogai.ro@iwbms.com
47	Beed	ashti	ashti.ro@iwbms.com
48	Beed	beed	beed.ro@iwbms.com
49	Beed	gevrai	gevrai.ro@iwbms.com
50	Beed	kaij	kaij.ro@iwbms.com
51	Beed	manjlegaon	manjlegaon.ro@iwbms.com
52	Beed	dharur	dharur.ro@iwbms.com
53	Beed	parli	parli.ro@iwbms.com
54	Beed	shirur	shirur.ro@iwbms.com
55	Beed	wadwani	wadwani.ro@iwbms.com
56	Bhandara	bhum	bhum.ro@iwbms.com
57	Bhandara	devgi	devgi.ro@iwbms.com
58	Bhandara	bhandara	bhandara.ro@iwbms.com
59	Bhandara	lakhandur	lakhandur.ro@iwbms.com
60	Bhandara	tumsar	tumsar.ro@iwbms.com
61	Bhandara	pauni	pauni.ro@iwbms.com
62	Bhandara	mohadi	mohadi.ro@iwbms.com
63	Bhandara	sakoli	sakoli.ro@iwbms.com
64	Bhandara	lakhani	lakhani.ro@iwbms.com
65	Buldhana	sangrampur	sangrampur.ro@iwbms.com
66	Buldhana	khamgaon	khamgaon.ro@iwbms.com
67	Buldhana	buldhana	buldhana.ro@iwbms.com

Sr.No.	District	Taluka	username
68	Buldhana	nandura	nandura.ro@iwbms.com
69	Buldhana	chikhli	chikhli.ro@iwbms.com
70	Buldhana	malkapur	malkapur.ro@iwbms.com
71	Buldhana	deolgaonraja	deolgaonraja.ro@iwbms.com
72	Buldhana	motala	motala.ro@iwbms.com
73	Buldhana	jalgaonjamod	jalgaonjamod.ro@iwbms.com
74	Buldhana	sindkhedraja	sindkhedraja.ro@iwbms.com
75	Buldhana	mehkar	mehkar.ro@iwbms.com
76	Buldhana	lonar	lonar.ro@iwbms.com
77	Buldhana	shegaon	shegaon.ro@iwbms.com
78	Chandrapur	chimur	chimur.ro@iwbms.com
79	Chandrapur	chandrapur	chandrapur.ro@iwbms.com
80	Chandrapur	gondpipri	gondpipri.ro@iwbms.com
81	Chandrapur	mul	mul.ro@iwbms.com
82	Chandrapur	nagbhid	nagbhid.ro@iwbms.com
83	Chandrapur	rajura	rajura.ro@iwbms.com
84	Chandrapur	warora	warora.ro@iwbms.com
85	Chandrapur	bhadrawati	bhadrawati.ro@iwbms.com
86	Chandrapur	sindewahi	sindewahi.ro@iwbms.com
87	Chandrapur	korpana	korpana.ro@iwbms.com
88	Chandrapur	ballarpur	ballarpur.ro@iwbms.com
89	Chandrapur	bramhapuri	bramhapuri.ro@iwbms.com
90	Chandrapur	pombhurna	pombhurna.ro@iwbms.com
91	Chandrapur	sawali	sawali.ro@iwbms.com
92	Dhule	shindkheda	shindkheda.ro@iwbms.com
93	Dhule	shirpur	shirpur.ro@iwbms.com
94	Dhule	dhule	dhule.ro@iwbms.com
95	Dhule	sakri	sakri.ro@iwbms.com
96	Gadchiroli	desaiganj	desaiganj.ro@iwbms.com
97	Gadchiroli	dhanora	dhanora.ro@iwbms.com
98	Gadchiroli	etapalli	etapalli.ro@iwbms.com
99	Gadchiroli	gadchiroli	gadchiroli.ro@iwbms.com
100	Gadchiroli	chamorshi	chamorshi.ro@iwbms.com
101	Gadchiroli	aheri	aheri.ro@iwbms.com
102	Gadchiroli	kurkheda	kurkheda.ro@iwbms.com

Sr.No.	District	Taluka	username
103	Gadchiroli	sironcha	sironcha.ro@iwbms.com
104	Gadchiroli	armori	armori.ro@iwbms.com
105	Gadchiroli	bhamragad	bhamragad.ro@iwbms.com
106	Gadchiroli	mulchera	mulchera.ro@iwbms.com
107	Gadchiroli	korchi	korchi.ro@iwbms.com
108	Gondia	arjunimorgaon	arjunimorgaon.ro@iwbms.com
109	Gondia	deori	deori.ro@iwbms.com
110	Gondia	gondia	gondia.ro@iwbms.com
111	Gondia	goregaon	goregaon.ro@iwbms.com
112	Gondia	sadak-arjuni	sadak-arjuni.ro@iwbms.com
113	Gondia	salekasa	salekasa.ro@iwbms.com
114	Gondia	tirora	tirora.ro@iwbms.com
115	Gondia	amgaon	amgaon.ro@iwbms.com
116	Hingoli	kalamnuri	kalamnuri.ro@iwbms.com
117	Hingoli	aundhanagnath	aundhanagnath.ro@iwbms.com
118	Hingoli	basmath	basmath.ro@iwbms.com
119	Hingoli	sengaon	sengaon.ro@iwbms.com
120	Hingoli	hingoli	hingoli.ro@iwbms.com
121	Ichalkaranji	hathkangle	hathkangle.ro@iwbms.com
122	Ichalkaranji	shirol	shirol.ro@iwbms.com
123	Jalgaon	bhusawal	bhusawal.ro@iwbms.com
124	Jalgaon	yawal	yawal.ro@iwbms.com
125	Jalgaon	chopda	chopda.ro@iwbms.com
126	Jalgaon	bodwad	bodwad.ro@iwbms.com
127	Jalgaon	raver	raver.ro@iwbms.com
128	Jalgaon	muktainagar	muktainagar.ro@iwbms.com
129	Jalgaon	jalgaon	jalgaon.ro@iwbms.com
130	Jalgaon	amalner	amalner.ro@iwbms.com
131	Jalgaon	dharangaon	dharangaon.ro@iwbms.com
132	Jalgaon	pachora	pachora.ro@iwbms.com
133	Jalgaon	chalisgaon	chalisgaon.ro@iwbms.com
134	Jalgaon	parola	parola.ro@iwbms.com
135	Jalgaon	bhadgaon	bhadgaon.ro@iwbms.com
136	Jalgaon	erandol	erandol.ro@iwbms.com
137	Jalgaon	jamner	jamner.ro@iwbms.com

Sr.No.	District	Taluka	username
138	Jalna	jalna	jalna.ro@iwbms.com
139	Jalna	ambad	ambad.ro@iwbms.com
140	Jalna	ghansawangi	ghansawangi.ro@iwbms.com
141	Jalna	jaffrabad	jaffrabad.ro@iwbms.com
142	Jalna	partur	partur.ro@iwbms.com
143	Jalna	mantha	mantha.ro@iwbms.com
144	Jalna	badnapur	badnapur.ro@iwbms.com
145	Jalna	bhokardan	bhokardan.ro@iwbms.com
146	Kalyan	ambernath	ambernath.ro@iwbms.com
147	Kalyan	kalyan	kalyan.ro@iwbms.com
148	Kalyan	shahapur	shahapur.ro@iwbms.com
149	Kalyan	murbad	murbad.ro@iwbms.com
150	Kalyan	ulhasnagar	ulhasnagar.ro@iwbms.com
151	Kolhapur	kagal	kagal.ro@iwbms.com
152	Kolhapur	bhudargad	bhudargad.ro@iwbms.com
153	Kolhapur	gadhinglaj	gadhinglaj.ro@iwbms.com
154	Kolhapur	karvir	karvir.ro@iwbms.com
155	Kolhapur	chandgad	chandgad.ro@iwbms.com
156	Kolhapur	shahuwadi	shahuwadi.ro@iwbms.com
157	Kolhapur	ajara	ajara.ro@iwbms.com
158	Kolhapur	gaganbawada	gaganbawada.ro@iwbms.com
159	Kolhapur	panhala	panhala.ro@iwbms.com
160	Kolhapur	radhanagari	radhanagari.ro@iwbms.com
161	Latur	ahmedpur	ahmedpur.ro@iwbms.com
162	Latur	nilanga	nilanga.ro@iwbms.com
163	Latur	ausa	ausa.ro@iwbms.com
164	Latur	latur	latur.ro@iwbms.com
165	Latur	chakur	chakur.ro@iwbms.com
166	Latur	deoni	deoni.ro@iwbms.com
167	Latur	jalkot	jalkot.ro@iwbms.com
168	Latur	renapur	renapur.ro@iwbms.com
169	Latur	shiruranantpal	shiruranantpal.ro@iwbms.com
170	Latur	udgir	udgir.ro@iwbms.com
171	Mumbai City	mumbaicity	mumbaicity.ro@iwbms.com
172	Mumbai Suburban	kurla	kurla.ro@iwbms.com

Sr.No.	District	Taluka	username
	East		
173	Mumbai Suburban West	andheri	andheri.ro@iwbms.com
174	Mumbai Suburban West	borivali	borivali.ro@iwbms.com
175	Nagpur	nagpur	nagpur.ro@iwbms.com
176	Nagpur	bhiwapur	bhiwapur.ro@iwbms.com
177	Nagpur	narkhed	narkhed.ro@iwbms.com
178	Nagpur	parseoni	parseoni.ro@iwbms.com
179	Nagpur	saoner	saoner.ro@iwbms.com
180	Nagpur	katol	katol.ro@iwbms.com
181	Nagpur	nagpur(urban)	nagpur(urban).ro@iwbms.com
182	Nagpur	hingna	hingna.ro@iwbms.com
183	Nagpur	kamptee	kamptee.ro@iwbms.com
184	Nagpur	kuhi	kuhi.ro@iwbms.com
185	Nagpur	kalameshwar	kalameshwar.ro@iwbms.com
186	Nagpur	mauda	mauda.ro@iwbms.com
187	Nagpur	ramtek	ramtek.ro@iwbms.com
188	Nagpur	umred	umred.ro@iwbms.com
189	Nanded	naigaon	naigaon.ro@iwbms.com
190	Nanded	bhokar	bhokar.ro@iwbms.com
191	Nanded	hadgaon	hadgaon.ro@iwbms.com
192	Nanded	loha	loha.ro@iwbms.com
193	Nanded	degloor	degloor.ro@iwbms.com
194	Nanded	nanded	nanded.ro@iwbms.com
195	Nanded	umari	umari.ro@iwbms.com
196	Nanded	ardhapur	ardhapur.ro@iwbms.com
197	Nanded	mukhed	mukhed.ro@iwbms.com
198	Nanded	kandhar	kandhar.ro@iwbms.com
199	Nanded	biloli	biloli.ro@iwbms.com
200	Nanded	kinwat	kinwat.ro@iwbms.com
201	Nanded	himayatnagar	himayatnagar.ro@iwbms.com
202	Nanded	dharmabad	dharmabad.ro@iwbms.com
203	Nanded	mahore	mahore.ro@iwbms.com
204	Nanded	mudkhed	mudkhed.ro@iwbms.com

Sr.No.	District	Taluka	username
205	Nandurbar	akrani	akrani.ro@iwbms.com
206	Nandurbar	akkalkuwa	akkalkuwa.ro@iwbms.com
207	Nandurbar	navapur	navapur.ro@iwbms.com
208	Nandurbar	shahada	shahada.ro@iwbms.com
209	Nandurbar	nandurbar	nandurbar.ro@iwbms.com
210	Nandurbar	talode	talode.ro@iwbms.com
211	Nashik	kalwan	kalwan.ro@iwbms.com
212	Nashik	yevla	yevla.ro@iwbms.com
213	Nashik	chandwad	chandwad.ro@iwbms.com
214	Nashik	malegaon	malegaon.ro@iwbms.com
215	Nashik	baglan	baglan.ro@iwbms.com
216	Nashik	niphad	niphad.ro@iwbms.com
217	Nashik	dindori	dindori.ro@iwbms.com
218	Nashik	nashik	nashik.ro@iwbms.com
219	Nashik	nandgaon	nandgaon.ro@iwbms.com
220	Nashik	igatpuri	igatpuri.ro@iwbms.com
221	Nashik	surgana	surgana.ro@iwbms.com
222	Nashik	sinnar	sinnar.ro@iwbms.com
223	Nashik	trimbakeshwar	trimbakeshwar.ro@iwbms.com
224	Nashik	deola	deola.ro@iwbms.com
225	Nashik	peth	peth.ro@iwbms.com
226	Osmanabad	osmanabad	osmanabad.ro@iwbms.com
227	Osmanabad	tuljapur	tuljapur.ro@iwbms.com
228	Osmanabad	bhoom	bhoom.ro@iwbms.com
229	Osmanabad	lohara	lohara.ro@iwbms.com
230	Osmanabad	omerga	omerga.ro@iwbms.com
231	Osmanabad	umarga	umarga.ro@iwbms.com
232	Osmanabad	paranda	paranda.ro@iwbms.com
233	Osmanabad	kalamb	kalamb.ro@iwbms.com
234	Osmanabad	washi	washi.ro@iwbms.com
235	Palghar	palghar	palghar.ro@iwbms.com
236	Palghar	vada	vada.ro@iwbms.com
237	Palghar	vikramgad	vikramgad.ro@iwbms.com
238	Palghar	jawhar	jawhar.ro@iwbms.com
239	Palghar	mokhada	mokhada.ro@iwbms.com

Sr.No.	District	Taluka	username
240	Palghar	dahanu	dahanu.ro@iwbms.com
241	Palghar	talasari	talasari.ro@iwbms.com
242	Palghar	vasai-virar	vasai-virar.ro@iwbms.com
243	Parbhani	jintur	jintur.ro@iwbms.com
244	Parbhani	parbhani	parbhani.ro@iwbms.com
245	Parbhani	gangakhed	gangakhed.ro@iwbms.com
246	Parbhani	manwath	manwath.ro@iwbms.com
247	Parbhani	palam	palam.ro@iwbms.com
248	Parbhani	pathri	pathri.ro@iwbms.com
249	Parbhani	purna	purna.ro@iwbms.com
250	Parbhani	sailu	sailu.ro@iwbms.com
251	Parbhani	sonpeth	sonpeth.ro@iwbms.com
252	Pune	daund	daund.ro@iwbms.com
253	Pune	mawal	mawal.ro@iwbms.com
254	Pune	indapur	indapur.ro@iwbms.com
255	Pune	bhor	bhor.ro@iwbms.com
256	Pune	junnar	junnar.ro@iwbms.com
257	Pune	shirur	shirur.ro@iwbms.com
258	Pune	velhe	velhe.ro@iwbms.com
259	Pune	purandar	purandar.ro@iwbms.com
260	Pune	baramati	baramati.ro@iwbms.com
261	Pune	khed	khed.ro@iwbms.com
262	Pune	haveli	haveli.ro@iwbms.com
263	Pune	mulshi	mulshi.ro@iwbms.com
264	Pune	ambegaon	ambegaon.ro@iwbms.com
265	Pune	punecity	punecity.ro@iwbms.com
266	Raigad	uran	uran.ro@iwbms.com
267	Raigad	karjat	karjat.ro@iwbms.com
268	Raigad	panvel	panvel.ro@iwbms.com
269	Raigad	khalapur	khalapur.ro@iwbms.com
270	Raigad	mhasla	mhasla.ro@iwbms.com
271	Raigad	shriwardhan	shriwardhan.ro@iwbms.com
272	Raigad	roha	roha.ro@iwbms.com
273	Raigad	alibag	alibag.ro@iwbms.com
274	Raigad	mahad	mahad.ro@iwbms.com

Sr.No.	District	Taluka	username
275	Raigad	murud	murud.ro@iwbms.com
276	Raigad	mangaon	mangaon.ro@iwbms.com
277	Raigad	sudhagad	sudhagad.ro@iwbms.com
278	Raigad	pen	pen.ro@iwbms.com
279	Raigad	poladpur	poladpur.ro@iwbms.com
280	Raigad	tala	tala.ro@iwbms.com
281	Ratnagiri	chiplun	chiplun.ro@iwbms.com
282	Ratnagiri	dapoli	dapoli.ro@iwbms.com
283	Ratnagiri	guhagar	guhagar.ro@iwbms.com
284	Ratnagiri	mandangad	mandangad.ro@iwbms.com
285	Ratnagiri	rajapur	rajapur.ro@iwbms.com
286	Ratnagiri	lanja	lanja.ro@iwbms.com
287	Ratnagiri	sangmeshwar	sangmeshwar.ro@iwbms.com
288	Ratnagiri	ratnagiri	ratnagiri.ro@iwbms.com
289	Ratnagiri	khed	khed.ro@iwbms.com
290	Sangli	miraj	miraj.ro@iwbms.com
291	Sangli	walwa	walwa.ro@iwbms.com
292	Sangli	palus	palus.ro@iwbms.com
293	Sangli	kavathemahankal	kavathemahankal.ro@iwbms.com
294	Sangli	tasgaon	tasgaon.ro@iwbms.com
295	Sangli	jat	jat.ro@iwbms.com
296	Sangli	kadegaon	kadegaon.ro@iwbms.com
297	Sangli	atpadi	atpadi.ro@iwbms.com
298	Sangli	khanapur	khanapur.ro@iwbms.com
299	Sangli	shirala	shirala.ro@iwbms.com
300	Satara	phaltan	phaltan.ro@iwbms.com
301	Satara	jaoli	jaoli.ro@iwbms.com
302	Satara	satara	satara.ro@iwbms.com
303	Satara	wai	wai.ro@iwbms.com
304	Satara	khatav	khatav.ro@iwbms.com
305	Satara	khandala	khandala.ro@iwbms.com
306	Satara	koregaon	koregaon.ro@iwbms.com
307	Satara	mahableshwar	mahableshwar.ro@iwbms.com
308	Satara	man	man.ro@iwbms.com
309	Satara	patan	patan.ro@iwbms.com

Sr.No.	District	Taluka	username
310	Satara	karad	karad.ro@iwbms.com
311	Sindhudurg	kankavli	kankavli.ro@iwbms.com
312	Sindhudurg	kudal	kudal.ro@iwbms.com
313	Sindhudurg	malvan	malvan.ro@iwbms.com
314	Sindhudurg	devgad	devgad.ro@iwbms.com
315	Sindhudurg	vaibhavwadi	vaibhavwadi.ro@iwbms.com
316	Sindhudurg	sawantwadi	sawantwadi.ro@iwbms.com
317	Sindhudurg	dodamarg	dodamarg.ro@iwbms.com
318	Sindhudurg	vengurla	vengurla.ro@iwbms.com
319	Solapur	barshi	barshi.ro@iwbms.com
320	Solapur	akkalkot	akkalkot.ro@iwbms.com
321	Solapur	southsolapur	southsolapur.ro@iwbms.com
322	Solapur	madha	madha.ro@iwbms.com
323	Solapur	northsolapur	northsolapur.ro@iwbms.com
324	Solapur	mohol	mohol.ro@iwbms.com
325	Solapur	pandharpur	pandharpur.ro@iwbms.com
326	Solapur	mangalwedha	mangalwedha.ro@iwbms.com
327	Solapur	sangola	sangola.ro@iwbms.com
328	Solapur	karmala	karmala.ro@iwbms.com
329	Solapur	malshiras	malshiras.ro@iwbms.com
330	Thane	thane	thane.ro@iwbms.com
331	Thane	bhiwandi	bhiwandi.ro@iwbms.com
332	Wardha	karanja	karanja.ro@iwbms.com
333	Wardha	hinganghat	hinganghat.ro@iwbms.com
334	Wardha	arvi	arvi.ro@iwbms.com
335	Wardha	ashti	ashti.ro@iwbms.com
336	Wardha	wardha	wardha.ro@iwbms.com
337	Wardha	deoli	deoli.ro@iwbms.com
338	Wardha	samudrapur	samudrapur.ro@iwbms.com
339	Wardha	seloo	seloo.ro@iwbms.com
340	Washim	karanja	karanja.ro@iwbms.com
341	Washim	malegaon	malegaon.ro@iwbms.com
342	Washim	risod	risod.ro@iwbms.com
343	Washim	manora	manora.ro@iwbms.com
344	Washim	washim	washim.ro@iwbms.com

Sr.No.	District	Taluka	username
345	Washim	mangrulpir	mangrulpir.ro@iwbms.com
346	Yavatmal	pusad	pusad.ro@iwbms.com
347	Yavatmal	yavatmal	yavatmal.ro@iwbms.com
348	Yavatmal	ralegaon	ralegaon.ro@iwbms.com
349	Yavatmal	arni	arni.ro@iwbms.com
350	Yavatmal	wani	wani.ro@iwbms.com
351	Yavatmal	umarkhed	umarkhed.ro@iwbms.com
352	Yavatmal	kelapur	kelapur.ro@iwbms.com
353	Yavatmal	ghatanji	ghatanji.ro@iwbms.com
354	Yavatmal	babhulgaon	babhulgaon.ro@iwbms.com
355	Yavatmal	darwha	darwha.ro@iwbms.com
356	Yavatmal	digras	digras.ro@iwbms.com
357	Yavatmal	mahagaon	mahagaon.ro@iwbms.com
358	Yavatmal	kalamb	kalamb.ro@iwbms.com
359	Yavatmal	maregaon	maregaon.ro@iwbms.com
360	Yavatmal	nerparsopant	nerparsopant.ro@iwbms.com
361	Yavatmal	zarijamni	zarijamni.ro@iwbms.com

प्रपत्र - छ

जिल्हा कामगार सुविधा केंद्रनिहाय नोंदणी व नुतणीकरण लिपिक लॉग-ईन आय.डी.

मधील प्रलंबित अर्जांची संख्या

SL No	WFC Name	Registration	Renewal	Total
1	WFC Sangli	36764	4167	40931
2	WFC C.Sambhajinagar	17720	5294	23014
3	WFC Solapur	22070	582	22652
4	WFC Parbhani	21612	68	21680
5	WFC Buldhana	11013	7897	18910
6	WFC Hingoli	16632	565	17197
7	WFC Nashik	6803	486	7289
8	WFC Ahmednagar	4946	1744	6690
9	WFC Satara	5498	267	5765
10	WFC Nanded	3904	1225	5129
11	WFC Jalna	1615	3067	4682
12	WFC Jalgaon	3871	539	4410
13	WFC Yavatmal	4014	349	4363
14	WFC Beed	3364	588	3952
15	WFC Nandurbar	3221	74	3295
16	WFC Nagpur	1566	1347	2913
17	WFC Wardha	2001	636	2637
18	WFC Bhandara	612	1464	2076
19	WFC Latur	1227	67	1294
20	WFC Ratnagiri	622	197	819
21	WFC Kolhapur	667	81	748
22	WFC Ichalkaranji	556	41	597
23	WFC Akola	521	45	566
24	WFC Sindhudurg	325	4	329
25	WFC Gadchiroli	286	3	289
26	WFC Pune	210	59	269
27	WFC Kalyan	265	2	267
28	WFC Chandrapur	61	96	157
29	WFC Thane	79	37	116
30	WFC Osmanabad	95	2	97
31	WFC Panvel	35	2	37

SL No	WFC Name	Registration	Renewal	Total
32	WFC Mumbai Suburban West	20	11	31
33	WFC Dhule	3	16	19
34	WFC Amravati	13	5	18
35	WFC Washim	4	13	17
36	WFC Gondia	11	5	16
37	WFC Mumbai City	11	5	16
38	WFC Mumbai Suburban East	11	4	15
39	WFC Palghar	6	0	6
Total		**172254**	**31054**	**203308**

प्रपत्र - ज

जिल्हा कामगार सुविधा केंद्रनिहाय लाभ वाटप लिपिक लॉग-ईन आय.डी. मधील प्रलंबित अर्जांची संख्या

SL No	WFC Name	Claims
1	WFC Sangli	35972
2	WFC Kolhapur	26464
3	WFC Buldhana	17317
4	WFC Parbhani	15658
5	WFC Wardha	11426
6	WFC Yavatmal	8929
7	WFC Solapur	8659
8	WFC Jalna	7905
9	WFC Ahmednagar	6691
10	WFC Nanded	5295
11	WFC C.Sambhajinagar	5069
12	WFC Bhandara	3536
13	WFC Nagpur	3276
14	WFC Satara	3181
15	WFC Beed	2781
16	WFC Ichalkaranji	1926
17	WFC Amravati	1536
18	WFC Jalgaon	1240
19	WFC Akola	874
20	WFC Hingoli	840
21	WFC Latur	838
22	WFC Pune	710
23	WFC Ratnagiri	595
24	WFC Chandrapur	538
25	WFC Nashik	368
26	WFC Kalyan	345
27	WFC Sindhudurg	230
28	WFC Gondia	195
29	WFC Thane	167
30	WFC Nandurbar	155
31	WFC Palghar	85

SL No	WFC Name	Claims
32	WFC Osmanabad	84
33	WFC Mumbai Suburban West	29
34	WFC Washim	26
35	WFC Gadchiroli	24
36	WFC Mumbai Suburban East	24
37	WFC Mumbai City	14
38	WFC Panvel	1
39	WFC Dhule	1
Total		**173004**

प्रपत्र - झ

तालुका नोंदणी अधिकारी लॉग-ईन आय.डी. निहाय लाभ प्रलंबित अर्जांची संख्या

SL No	WFC Name	Taluka	Registration	Renewal	Claims	Total
1	WFC Ahmednagar	Nagar	191	7	93	291
2	WFC Ahmednagar	Sangamner	893	12	158	1063
3	WFC Ahmednagar	Shrigonda	140	6	44	190
4	WFC Ahmednagar	Pathardi	411	1	321	733
5	WFC Ahmednagar	Rahuri	619	6	863	1488
6	WFC Ahmednagar	Shevgaon	814	26	129	969
7	WFC Ahmednagar	Karjat	45	1	26	72
8	WFC Ahmednagar	Kopargaon	106	5	60	171
9	WFC Ahmednagar	Ahmednagar	467	2	329	798
10	WFC Ahmednagar	Nevasa	863	1	216	1080
11	WFC Ahmednagar	Parner	587	5	549	1141
12	WFC Ahmednagar	Shrirampur	276	16	163	455
13	WFC Ahmednagar	Jamkhed	29	1	45	75
14	WFC Ahmednagar	Akole	330	2	29	361
15	WFC Ahmednagar	Rahata	207	3	87	297
16	WFC Akola	Akot	853	273	289	1415
17	WFC Akola	Akola	2248	11392	1035	14675
18	WFC Akola	Balapur	533	182	152	867
19	WFC Akola	Telhara	346	142	201	689
20	WFC Akola	Murtijapur	235	126	103	464
21	WFC Akola	Barshitakli	206	23	57	286
22	WFC Amravati	Amravati	319	125	300	744
23	WFC Amravati	Dhamangaon Railway	99	24	46	169
24	WFC Amravati	Morshi	144	40	65	249
25	WFC Amravati	Chandur Bazar	143	29	73	245
26	WFC Amravati	Teosa	29	32	26	87
27	WFC Amravati	Warud	109	28	44	181
28	WFC Amravati	Nandgaon Khandeshwar	205	13	33	251
29	WFC Amravati	Bhatkuli	23	8	18	49
30	WFC Amravati	Chandur Railway	53	16	12	81

SL No	WFC Name	Taluka	Registration	Renewal	Claims	Total
31	WFC Amravati	Achalpur City	283	76	94	453
32	WFC Amravati	Daryapur	25	3	6	34
33	WFC Amravati	Dharni	63	3	6	72
34	WFC Amravati	Chikhaldara	344		2	346
35	WFC Amravati	Anjangaon	90	15	12	117
36	WFC C. Sambhajinagar	C. Sambhajinagar	208	178	1508	1894
37	WFC C. Sambhajinagar	Kannad	14	65	319	398
38	WFC C. Sambhajinagar	Sillod	178	428	293	899
39	WFC C. Sambhajinagar	Phulambri	63	22	390	475
40	WFC C. Sambhajinagar	Khultabad	26	18	137	181
41	WFC C. Sambhajinagar	Soegaon	6	2	118	126
42	WFC C. Sambhajinagar	Gangapur	134	11	483	628
43	WFC C. Sambhajinagar	Paithan	118	216	397	731
44	WFC C. Sambhajinagar	Vaijapur	43	1	258	302
45	WFC Beed	Beed			1327	1327
46	WFC Beed	Ambejogai			156	156
47	WFC Beed	Gevrai			312	312
48	WFC Beed	Manjlegaon			371	371
49	WFC Beed	Ashti			68	68
50	WFC Beed	Shirur			244	244
51	WFC Beed	Kaij			129	129
52	WFC Beed	Parli			357	357
53	WFC Beed	Dharur			39	39
54	WFC Beed	Wadwani			42	42
55	WFC Beed	Patoda			139	139
56	WFC Beed	Bhamragad			3	3
57	WFC Bhandara	Bhandara	128	30	1292	1450
58	WFC Bhandara	Pauni	108	111	894	1113
59	WFC Bhandara	Sakoli	30	35	571	636
60	WFC Bhandara	Lakhandur	60	40	254	354
61	WFC Bhandara	Lakhani	54	90	1081	1225
62	WFC Bhandara	Tumsar	122		347	469
63	WFC Bhandara	Mohadi	49	3	597	649
64	WFC Bhandara	Bhum	12	2	239	253

SL No	WFC Name	Taluka	Registration	Renewal	Claims	Total
65	WFC Bhandara	Devgi	1	4	181	186
66	WFC Bhiwandi	Bhiwandi	5			5
67	WFC Bhiwandi	Thane	4			4
68	WFC Buldhana	Chikhli	211	301	778	1290
69	WFC Buldhana	Buldhana	292	330	1500	2122
70	WFC Buldhana	Motala	261	23	159	443
71	WFC Buldhana	Sindkhed Raja	168	9	132	309
72	WFC Buldhana	Lonar	69	2	23	94
73	WFC Buldhana	Deolgaon Raja	85	19	106	210
74	WFC Buldhana	Sangrampur	291	67	179	537
75	WFC Buldhana	Jalgaon Jamod	114	30	57	201
76	WFC Buldhana	Khamgaon	65	7	104	176
77	WFC Buldhana	Nandura	126	9	62	197
78	WFC Buldhana	Malkapur	37	41	183	261
79	WFC Buldhana	Shegaon	198	21	118	337
80	WFC Buldhana	Mehkar	204	11	81	296
81	WFC Chandrapur	Warora	414	15	176	605
82	WFC Chandrapur	Chandrapur	99	6	115	220
83	WFC Chandrapur	Chimur	140	11	55	206
84	WFC Chandrapur	Bhadrawati	47	6	25	78
85	WFC Chandrapur	Nagbhid	24	2	9	35
86	WFC Chandrapur	Mul	159	1	5	165
87	WFC Chandrapur	Saoli	1		5	6
88	WFC Chandrapur	Korpana	25	1	10	36
89	WFC Chandrapur	Sindewahi	124	4	4	132
90	WFC Chandrapur	Sawali	28		2	30
91	WFC Chandrapur	Pombhurna	47		10	57
92	WFC Chandrapur	Ballarpur	4		4	8
93	WFC Chandrapur	Gondpipri	3	1	4	8
94	WFC Chandrapur	Rajura	5	1	7	13
95	WFC Chandrapur	Bramhapuri	11	5		16
96	WFC Dhule	Shindkheda	1743	56	197	1996
97	WFC Dhule	Dhule	5462	97	341	5900
98	WFC Dhule	Shirpur	2278		36	2314
99	WFC Dhule	Sakri	416	9	35	460

SL No	WFC Name	Taluka	Registration	Renewal	Claims	Total
100	WFC Dhule	Nandurbar	1			1
101	WFC Gadchiroli	Chamorshi	175	153	377	705
102	WFC Gadchiroli	Gadchiroli	31	97	352	480
103	WFC Gadchiroli	Desaiganj	16	17	56	89
104	WFC Gadchiroli	Mulchera	63		15	78
105	WFC Gadchiroli	Etapalli	1	9	4	14
106	WFC Gadchiroli	Armori	4	29	74	107
107	WFC Gadchiroli	Kurkheda	10	16	35	61
108	WFC Gondia	Gondia	184	164	1119	1467
109	WFC Gondia	Tirora	49	48	432	529
110	WFC Gondia	Sadak-Arjuni	79	7	58	144
111	WFC Gondia	Goregaon	66	19	272	357
112	WFC Gondia	Amgaon	45	12	293	350
113	WFC Gondia	Arjuni Morgaon	27	15	121	163
114	WFC Gondia	Salekasa	3		47	50
115	WFC Gondia	Deori	9	2	33	44
116	WFC Hingoli	Kalamnuri	2		3	5
117	WFC Hingoli	Aundha Nagnath	38		12	50
118	WFC Hingoli	Basmath	15		4	19
119	WFC Hingoli	Hingoli	5		4	9
120	WFC Hingoli	Sengaon	4		17	21
121	WFC Ichalkaranji	Hathkangle	86	88	4896	5070
122	WFC Ichalkaranji	Shirol	72	66	2837	2975
123	WFC Ichalkaranji	Shahuwadi	1			1
124	WFC Ichalkaranji	Karvir	2		7	9
125	WFC Jalgaon	Chalisgaon	86	43	16	145
126	WFC Jalgaon	Jalgaon	632	40	41	713
127	WFC Jalgaon	Pachora	114	26	23	163
128	WFC Jalgaon	Jamner	110	32	11	153
129	WFC Jalgaon	Chopda	77	12	18	107
130	WFC Jalgaon	Bodwad	108	1	19	128
131	WFC Jalgaon	Bhusawal	230	8	19	257
132	WFC Jalgaon	Muktainagar	273	5	12	290
133	WFC Jalgaon	Amalner	42	9	6	57

SL No	WFC Name	Taluka	Registration	Renewal	Claims	Total
134	WFC Jalgaon	Dharangaon	69	13	11	93
135	WFC Jalgaon	Yawal	73	11	22	106
136	WFC Jalgaon	Raver	168	9	9	186
137	WFC Jalgaon	Erandol	17	23	10	50
138	WFC Jalgaon	Parola	231	13	11	255
139	WFC Jalgaon	Bhadgaon	38	19	12	69
140	WFC Jalna	Ambad	146		138	284
141	WFC Jalna	Ghansawangi	172		299	471
142	WFC Jalna	Mantha	126		132	258
143	WFC Jalna	Badnapur	126		209	335
144	WFC Jalna	Partur	50		206	256
145	WFC Jalna	Bhokardan	293		611	904
146	WFC Jalna	Jaffrabad	212		382	594
147	WFC Jalna	Jalna	507	1	857	1365
148	WFC Kalyan	Shahapur	2	19	4	25
149	WFC Kalyan	Ambernath	10	1		11
150	WFC Kalyan	Murbad	5			5
151	WFC Kalyan	Kalyan	43	43	6	92
152	WFC Kalyan	Ulhasnagar	4	1		5
153	WFC Kolhapur	Gadhinglaj	1261	1026	1813	4100
154	WFC Kolhapur	Karvir	2103	2048	3869	8020
155	WFC Kolhapur	Panhala	1049	1171	2871	5091
156	WFC Kolhapur	Kagal	627	2318	2893	5838
157	WFC Kolhapur	Chandgad	757	265	1680	2702
158	WFC Kolhapur	Bhudargad	352	1041	2111	3504
159	WFC Kolhapur	Ajara	554	624	1142	2320
160	WFC Kolhapur	Radhanagari	386	1324	1603	3313
161	WFC Kolhapur	Gaganbawada	311	274	1984	2569
162	WFC Kolhapur	Shahuwadi	476	544	3719	4739
163	WFC Kolhapur	Hathkangle	2			2
164	WFC Latur	Nilanga	255		292	547
165	WFC Latur	Ausa	902	17	930	1849
166	WFC Latur	Shirur Anantpal	232	2	217	451
167	WFC Latur	Jalkot	155	3	190	348
168	WFC Latur	Ahmedpur	667	6	742	1415

SL No	WFC Name	Taluka	Registration	Renewal	Claims	Total
169	WFC Latur	Latur	1370	11	2558	3939
170	WFC Latur	Chakur	652	1	200	853
171	WFC Latur	Udgir	751	5	691	1447
172	WFC Latur	Deoni	73	2	386	461
173	WFC Latur	Renapur	78	6	113	197
174	WFC Mumbai City	Mumbai City	150	89	44	283
175	WFC Mumbai Suburban East	Kurla	106	38	78	222
176	WFC Mumbai Suburban East	Borivali	1			1
177	WFC Mumbai Suburban West	Andheri	85	3	15	103
178	WFC Mumbai Suburban West	Borivali	113	4	32	149
179	WFC Nagpur	Mauda	115	73	219	407
180	WFC Nagpur	Kuhi	158	24	119	301
181	WFC Nagpur	Nagpur (Urban)	25	18	225	268
182	WFC Nagpur	Saoner	64	4	88	156
183	WFC Nagpur	Nagpur	318	40	475	833
184	WFC Nagpur	Nagpur (Rural)	2		92	94
185	WFC Nagpur	Umred	55	11	39	105
186	WFC Nagpur	Kamptee	115	19	84	218
187	WFC Nagpur	Ramtek	181	54	349	584
188	WFC Nagpur	Hingna	103	10	87	200
189	WFC Nagpur	Narkhed	24	4	88	116
190	WFC Nagpur	Bhiwapur	32	7	21	60
191	WFC Nagpur	Katol	13	13	148	174
192	WFC Nagpur	Kalameshwar	39	8	93	140
193	WFC Nagpur	Parseoni	78	18	102	198
194	WFC Nanded	Umari	50	48	270	368
195	WFC Nanded	Kandhar	265	100	824	1189
196	WFC Nanded	Mukhed	259	105	623	987
197	WFC Nanded	Himayatnagar	317	109	618	1044
198	WFC Nanded	Naigaon	183	110	971	1264
199	WFC Nanded	Hadgaon	395	50	900	1345
200	WFC Nanded	Nanded	380	223	1388	1991

SL No	WFC Name	Taluka	Registration	Renewal	Claims	Total
201	WFC Nanded	Kinwat	44		90	134
202	WFC Nanded	Degloor	140	73	677	890
203	WFC Nanded	Ardhapur	119	19	355	493
204	WFC Nanded	Biloli	110	42	410	562
205	WFC Nanded	Mudkhed	81	29	124	234
206	WFC Nanded	Bhokar	149	70	273	492
207	WFC Nanded	Loha	88	41	523	652
208	WFC Nanded	Mahore	75	12	376	463
209	WFC Nanded	Dharmabad	105	13	229	347
210	WFC Nandurbar	Nandurbar	1668	5	9	1682
211	WFC Nandurbar	Navapur	30			30
212	WFC Nandurbar	Dhadgaon	1			1
213	WFC Nandurbar	Akkalkuwa	57		4	61
214	WFC Nandurbar	Talode	115	1		116
215	WFC Nandurbar	Shahada	1765	49	117	1931
216	WFC Nandurbar	Akrani	707	16	19	742
217	WFC Nandurbar	Dhule	1			1
218	WFC Nashik	Chandwad	75	3	8	86
219	WFC Nashik	Baglan	411	6	13	430
220	WFC Nashik	Nashik	1551	77	113	1741
221	WFC Nashik	Niphad	335	12	12	359
222	WFC Nashik	Malegaon	470	53	83	606
223	WFC Nashik	Yevla	428	26	33	487
224	WFC Nashik	Kalwan	20		1	21
225	WFC Nashik	Kopargaon	1			1
226	WFC Nashik	Sengaon	1			1
227	WFC Nashik	Sinnar	360	21	34	415
228	WFC Nashik	Nandgaon	134	37	42	213
229	WFC Nashik	Surgana	129	1	15	145
230	WFC Nashik	Deola	58		1	59
231	WFC Nashik	Dindori	544	1	3	548
232	WFC Nashik	Peth	20			20
233	WFC Nashik	Igatpuri	51	1	6	58
234	WFC Nashik	Trimbakeshwar	6	8	3	17
235	WFC Osmanabad	Lohara	10	5	34	49

SL No	WFC Name	Taluka	Registration	Renewal	Claims	Total
236	WFC Osmanabad	Osmanabad	21	20	103	144
237	WFC Osmanabad	Washi	4		5	9
238	WFC Osmanabad	Vashi	1			1
239	WFC Osmanabad	Paranda	7		10	17
240	WFC Osmanabad	Tuljapur	12	6	19	37
241	WFC Osmanabad	Kalamb	8	7	18	33
242	WFC Palghar	Vikramgad	1		28	29
243	WFC Palghar	Vada	4		42	46
244	WFC Palghar	Mokhada	1			1
245	WFC Palghar	Palghar	24	1	7	32
246	WFC Palghar	Vasai-Virar	7		7	14
247	WFC Panvel	Khalapur	60	1		61
248	WFC Panvel	Mahad	11	4	6	21
249	WFC Panvel	Panvel	1235	40	12	1287
250	WFC Panvel	Pen	123	3	3	129
251	WFC Panvel	Shriwardhan	1			1
252	WFC Panvel	Tala	1			1
253	WFC Panvel	Murud	9			9
254	WFC Panvel	Uran	17			17
255	WFC Panvel	Karjat	26			26
256	WFC Parbhani	Parbhani	181	74	158	413
257	WFC Parbhani	Sailu	24	7	27	58
258	WFC Parbhani	Sonpeth	25	7	4	36
259	WFC Parbhani	Jintur	37	32	46	115
260	WFC Parbhani	Manwath	17	19	26	62
261	WFC Parbhani	Pathri	23	14	19	56
262	WFC Parbhani	Palam	35	12	18	65
263	WFC Parbhani	Purna	52	32	55	139
264	WFC Parbhani	Gangakhed	22	5	33	60
265	WFC Pune	Haveli	1448	538	588	2574
266	WFC Pune	Kagal	2			2
267	WFC Pune	Indapur	1226	229	654	2109
268	WFC Pune	Shirur	316	17	207	540
269	WFC Pune	Mawal	169	26	183	378
270	WFC Pune	Khed	332	196	122	650

SL No	WFC Name	Taluka	Registration	Renewal	Claims	Total
271	WFC Pune	Pune City	493	215	404	1112
272	WFC Pune	Purandar	723	59	917	1699
273	WFC Pune	Velhe	403	11	297	711
274	WFC Pune	Junnar	335	71	581	987
275	WFC Pune	Baramati	419	97	169	685
276	WFC Pune	Bhor	288	32	360	680
277	WFC Pune	Ambegaon	397	73	321	791
278	WFC Pune	Mulshi	640	116	107	863
279	WFC Pune	Daund	60	35	71	166
280	WFC Pune	Bhudargad	1			1
281	WFC Ratnagiri	Ratnagiri	1	100	39	140
282	WFC Ratnagiri	Chiplun	1	27	14	42
283	WFC Sangli	Karvir	4			4
284	WFC Sangli	Walwa	37	221	1049	1307
285	WFC Sangli	Miraj	94	434	1828	2356
286	WFC Sangli	Atpadi	56	99	1092	1247
287	WFC Sangli	Jat	17	402	850	1269
288	WFC Sangli	Tasgaon	36	99	648	783
289	WFC Sangli	Khanapur	2	80	378	460
290	WFC Sangli	Kavathe Mahankal	17	83	620	720
291	WFC Sangli	Kadegaon	51	97	1942	2090
292	WFC Sangli	Shirala	62	171	1308	1541
293	WFC Sangli	Palus	10	147	686	843
294	WFC Sangli	Panhala	2			2
295	WFC Sangli	Shahuwadi	2			2
296	WFC Sangli	Ajara	2			2
297	WFC Satara	Khandala	36	24	56	116
298	WFC Satara	Satara	97	13	156	266
299	WFC Satara	Koregaon	35	35	162	232
300	WFC Satara	Mahableshwar	26	11	18	55
301	WFC Satara	Man	39	33	79	151
302	WFC Satara	Khatav	42	32	86	160
303	WFC Satara	Phaltan	38	18	468	524
304	WFC Satara	Karad	67	29	269	365

SL No	WFC Name	Taluka	Registration	Renewal	Claims	Total
305	WFC Satara	Patan	223	68	722	1013
306	WFC Satara	Wai	19	23	22	64
307	WFC Satara	Jaoli	4	5	26	35
308	WFC Sindhudurg	Devgad	1010	132	440	1582
309	WFC Sindhudurg	Panhala	1			1
310	WFC Sindhudurg	Kankavli	367	102	434	903
311	WFC Sindhudurg	Radhanagari	1			1
312	WFC Sindhudurg	Chandgad	3			3
313	WFC Sindhudurg	Kudal	1114	92	298	1504
314	WFC Sindhudurg	Malvan	930	94	310	1334
315	WFC Sindhudurg	Sawantwadi	485	31	191	707
316	WFC Sindhudurg	Vaibhavwadi	227	5	17	249
317	WFC Sindhudurg	Vengurla	36	34	132	202
318	WFC Sindhudurg	Dodamarg	6	2	12	20
319	WFC Solapur	Pandharpur	297	13	23	333
320	WFC Solapur	North Solapur	511	218	39	768
321	WFC Solapur	Barshi	330	68	48	446
322	WFC Solapur	Madha	254	35	17	306
323	WFC Solapur	Malshiras	205	34	28	267
324	WFC Solapur	Mangalwedha	175	35	24	234
325	WFC Solapur	Sangola	105	6	4	115
326	WFC Solapur	Mohol	241	57	21	319
327	WFC Solapur	South Solapur	322	84	41	447
328	WFC Solapur	Akkalkot	296	43	28	367
329	WFC Solapur	Karmala	97	5	8	110
330	WFC Thane	Bhiwandi	78		8	86
331	WFC Thane	Thane	222	21	20	263
332	WFC Wardha	Ashti	122	44	410	576
333	WFC Wardha	Karanja	124	51	397	572
334	WFC Wardha	Arvi	197	45	863	1105
335	WFC Wardha	Samudrapur	263	31	332	626
336	WFC Wardha	Wardha	251	182	4216	4649
337	WFC Wardha	Deoli	132	61	1156	1349
338	WFC Wardha	Hinganghat	194	89	1091	1374
339	WFC Wardha	Seloo	67	59	849	975

SL No	WFC Name	Taluka	Registration	Renewal	Claims	Total
340	WFC Washim	Baglan	1		24	25
341	WFC Washim	Mangrulpir	209	181	414	804
342	WFC Washim	Karanja	8	55	34	97
343	WFC Washim	Risod	35	83	87	205
344	WFC Washim	Malegaon	17	39	52	108
345	WFC Washim	Washim	19	118	569	706
346	WFC Washim	Manora	4	40	14	58
347	Yavatmal	Ner Parsopant			18	18
348	Yavatmal	Digras			24	24
349	Yavatmal	Darwha			58	58
350	Yavatmal	Kalamb			10	10
351	Yavatmal	Yavatmal			241	241
352	Yavatmal	Ralegaon			3	3
353	Yavatmal	Babhulgaon			57	57
354	Yavatmal	Umarkhed			9	9
355	Yavatmal	Arni			41	41
356	Yavatmal	Ghatanji		1	23	24
357	Yavatmal	Maregaon			4	4
358	Yavatmal	Pusad			12	12
359	Yavatmal	Zari Jamni			2	2
360	Yavatmal	Kelapur			4	4
361	Yavatmal	Wani			3	3
Total			**77509**	**34987**	**109814**	**222310**

प्रपत्र-घ

अतिरिक्त लाभ वाटप लिपिक लॉग-ईन आय.डी.

अ.क्र.	जिल्हा कामगार सुविधा केंद्र	उपलब्ध करून दिलेले अतिरिक्त लाभ वाटप लिपिक लॉग-ईन आय.डी.
१	परभणी	५
२	नांदेड	५
३	सांगली	१५
४	कोल्हापूर	११
५	वर्धा	७
६	बुलढाणा	७
एकूण		५०

महाराष्ट्र इमारत व इतर बांधकाम कामगार कल्याणकारी मंडळ, मुंबई

एम एम टी सी हाऊस, पाचवा मजला,
प्लॉट क्र. सी २२, ब्लॉक - ई,
वांद्रे-कुर्ला संकुल, वांद्रे (पुर्व), मुंबई - ४०० ०५१.

संकेत स्थळ : www.mahabocw.in
दुरध्वनी व फॅक्स क्र. : 022-2657 2631
ई-मेल : bocwwboardmaha@gmail.com

जा.क्र./२११५/२०२३/संप्रणा-२०२३/प्र.क्र.१/योजना-०२ दिनांक :- 22 NOV 2023

प्रति,

१. अपर कामगार आयुक्त/कामगार उप आयुक्त
कोकण/पुणे/नागपूर/अमरावती/ नाशिक, छ.संभाजीनगर

२. कामगार उप आयुक्त/सहायक कामगार आयुक्त/जिल्हा कामगार अधिकारी, जिल्हा कामगार सुविधा केंद्र (सर्व)

विषय:- एकात्मिक कल्याणकारी मंडळ संगणकीय प्रणाली (IWBMS) वर प्राप्त होणा-या बांधकाम कामगारांच्या नोंदणी/नुतनीकरण/लाभ वाटप अर्जावर करावयाच्या कार्यवाहीवर सर्वकष सूचना देणेबाबत

संदर्भ:- १. मंडळाचे पत्र क्र.१८८५/२०२३/संप्रणा-२०२३/प्र.क्र.१/योजना-०२, दिनांक २०.१०.२०२३.

२. मंडळाचे पत्र क्र.१९९४/२०२३/संप्रणा-२०२३/प्र.क्र.१/योजना-०२, दिनांक ०३.११.२०२३.

उपरोक्त विषयाबाबतच्या संदर्भाधीन क्र. (१) व (२) येथील पत्रांचे अवलोकन व्हावे.एकात्मिक कल्याणकारी मंडळ संगणकीय प्रणाली (IWBMS) वर प्राप्त होणा-या बांधकाम कामगारांच्या नोंदणी/नुतनीकरण/लाभ वाटप अर्जावर करावयाच्या कार्यवाहीवर सर्वकष सूचना देण्यात आल्या होत्या.

२. त्याअनुषंगाने प्रथम टप्प्यामध्ये लाभ वाटप लिपिक लॉग-ईन आय.डी. मधील प्रलंबित १,७३,००४ अर्ज दिनांक ३०.११.२०२३ अखेर निकाली काढणे अपेक्षित होते. त्यानुसार सदरचे सर्व अर्ज निकाली निघाले आहेत.

३. दिनांक २०.१०.२०२३ अखेर लाभ वाटप लिपिक लॉग-ईन आय.डी. मधील प्रलंबित १,७३,००४ लाभाचे अर्ज व तालुका नोंदणी अधिकारी लॉग-ईन आय.डी. मध्ये प्रलंबित लाभ अर्ज १,०९,८१४ असे एकूण २,८२,८१८ लाभाचे अर्ज राज्यामध्ये

प्रलंबित होते.दिनांक २१.११.२०२३ अखेर तालुका नोंदणी अधिकारी लॉग-ईन आय.डी. मध्ये २,३०,३७२ अर्ज राज्यामध्ये प्रलंबित आहेत.याबाबतचा तपशिल **प्रपत्र-अ** मध्ये जोडला आहे.

४. दिनांक ०१.१२.२०२३ पासून लाभ वाटपाचे अर्ज तपासणीकरीता लाभार्थी जिल्हा कामगार सुविधा केंद्रावर येणार आहेत.त्याकरीता आवश्यक असलेली साधनसामुग्री व अन्य नियोजन करण्यात यावे जेणेकरून बांधकाम कामगारांची गैरसोय होणार नाही.

५. दिनांक ०१.१२.२०२३ पासून प्रत्येक जिल्हा कामगार सुविधा अंतर्गतच्या तालुका नोंदणी अधिकारी लॉग-ईन आय.डी. मध्ये लाभाचे अर्ज दर दिवशी जास्तीत जास्त २५० ने वाढत जाणार आहेत.त्यामुळे पुर्वीचे प्रलंबित लाभाचे अर्ज निकाली काढल्यास प्रत्येक जिल्हा कामगार सुविधा केंद्रास दर दिवशी जास्तीत जास्त २५० लाभाचे अर्ज हाताळावे लागणार आहेत.सबब, सदर लाभांच्या अर्जाचा दैनंदिन निपटारा होईल व लाभाचे अर्ज प्रलंबित राहणार नाहीत.

६. तालुका नोंदणी अधिकारी यांनी प्रथमत: त्यांच्या लॉग-ईन मध्ये प्रलंबित असलेले लाभाचे अर्ज निकाली काढावेत तद्नंतर, नोंदणी व नुतनीकरणाचे प्रलंबित अर्ज निकाली काढावेत.याकरीता प्रतिदिन किमान ७५ लाभाचे अर्ज प्रत्येक तालुका नोंदणी अधिकारी निकाली काढतील असे नियोजन जिल्हा कामगार सुविधा केंद्राच्या प्रमुखांनी करावे, जेणेकरून सर्व प्रलंबित लाभाचे अर्ज जास्तीत जास्त ३८ दिवसात (दिनांक ३१.१२.२०२३ अखेर) निकाली निघतील.

७. प्रलंबित लाभाच्या अर्जाचा आढावा घेतला असता, राज्यातील कोल्हापूर,सांगली,वर्धा,बुलढाणा,परभणी व इचलकरंजी या सहा जिल्ह्या कामगार सुविधा केंद्रामध्ये प्रलंबित लाभांच्या अर्जाची संख्या मोठ्या प्रमाणात आहे. सदरच्या सहा जिल्हा कामगार सुविधा केंद्रामधील उपलब्ध असलेले तालुका नोंदणी अधिकारी लॉग-ईन आय.डी. व प्रलंबित लाभाच्या अर्जांची संख्या विचारात घेवून ३८ दिवसात सर्व लाभांच्या अर्जाचा निपटारा करण्याकरीता तालुका नोंदणी अधिकारी लॉग-ईन आय.डी. मध्येच अतिरिक्त लॉग-ईन आय.डी. निर्माण करण्यात आलेले आहेत.जेणेकरून एका वेळी एकापेक्षा जास्तीचे नोंदणी अधिकारी एकाच वेळी एका तालुक्यामधील प्रलंबित लाभांच्या अर्जाचा निपटारा करू शकतील.सदर सहा जिल्ह्यांमधील तालुका नोंदणी अधिकारी लॉग-ईन आय.डी. निहाय प्रलंबित लाभाच्या अर्जांची आकडेवारी तसेच निर्माण करण्यात आलेले अतिरिक्त लॉग-ईन

आय.डी. याचा तपशिल **प्रपत्र-ब** मध्ये जोडली आहे. अतिरिक्त लॉग-ईन आय.डी. चे पासवर्ड संबधित जिल्हा कामगार सुविधा केंद्र प्रमुखाच्या ई-मोल वरती पाठविण्यात आले आहेत.

८. विभागनिहाय प्रलंबित अर्जांचा तपशिल खालीलप्रमाणे आहे -

अ.क्र.	विभाग	एकूण लॉग-ईन आय.डी.	दि.२१.११.२३ रोजी प्रलंबित अर्जांची संख्या
१	कोकण	४६	३३७४
२	नाशिक	५४	११११४०
३	पुणे	५९	१०७३९५
४	छ. संभाजीनगर	७७	४३९१२
५	अमरावती	५५	३३०४०
६	नागपूर	६६	३१५११
एकूण		**३५७**	**२३०३७२**

उपरोक्त सहा विभांगामधील तालुका नोंदणी अधिकारी लॉग-ईन आय.डी. निहाय प्रलंबित लाभांच्या अर्जांचा तपशिल **प्रपत्र-क** मध्ये जोडला आहे. सदर तपशिलाचे अवलोकन केले असता, कोकण व नाशिक विभागमधील प्रलंबित लाभांच्या अर्जांची संख्या कमी असल्याने संबधित विभागप्रमुखांनी सदर अर्जांचा तातडीने निपटारा करण्याचे नियोजन जिल्हा कामगार सुविधा प्रमुखांच्या सहाय्याने करावे.

९. जास्त प्रमाणात लाभ अर्ज प्रलंबित असलेल्या सहा जिल्ह्यांच्या विभागप्रमुखांकडून (पुणे,नागपूर,अमरावती व छ.संभाजीनगर) त्यांच्या अधिनस्त असलेल्या सर्व जिल्हा कामगार सुविधा केंद्रामधील नोंदणी अधिकारी यांची माहीती मागविण्यात आली होती. संबधित विभागप्रमुखांकडे उपलब्ध असलेले नोंदणी अधिकारी , प्रलंबित लाभ अर्ज व निर्माण करण्यात आलेले अतिरिक्त लॉग-ईन आय.डी. विचारात घेवून नोंदणी अधिकारी यांची नियुक्ती करावी लागणार आहे.त्याबाबतचा तपशिल खालीलप्रमाणे -

अ.क्र.	विभाग	एकूण लॉग-ईन आय.डी.	निर्माण केलेले अतिरिक्त लॉग-ईन आय.डी.	एकूण लॉग-ईन आय.डी.	उपलब्ध असलेले नोंदणी अधिकारी	दि.२१.११.२३ रोजी प्रलंबित अर्जांची संख्या	उपलब्ध नोंदणी अधिका-यांनी प्रतिदिन किमान ७५ अर्ज निकाली काढल्यास संपूर्ण निपटा-यास लागणारे दिवस
१	पुणे	५९	६७	१२६	५४	१०३०३३	२५
२	छ. संभाजीनगर	७७	३	८०	२८	४३९१२	२१
३	अमरावती	५५	१०	६५	२०	३३०४०	२२
४	नागपूर	६६	१५	८१	३२	३१५११	१३
एकूण		२५७	९५	३५२	१३४	२१९४९६	

उपरोक्त विभागांच्या विभागप्रमुखांनी संबधित जिल्हा कामगार सुविधा केंद्र प्रमुखाच्या सहाय्याने नोंदणी अधिकारी यांची नियुक्ती करावी.

१०. एका जिल्हा कामगार सुविधा केंद्रामध्ये नियुक्त असलेल्या नोंदणी अधिका-यास विभागाअंतर्गतच्या अन्य जिल्हा कामगार सुविधा केंद्राअंतर्गतच्या लॉग-ईन आय.डी. चे कामकाज जरी नेमून दिले असले तरीही, सदरच्या नोंदणी अधिका-यास प्रत्यक्षात त्या जिल्हा कामगार सुविधा केंद्रामध्ये जाण्याची आवश्यकता नाही.त्यांना उपलब्ध करून देण्यात असलेल्या लॉग-ईन आय.डी. व पासवर्ड च्या आधारे प्रलंबित अर्जांचा निपटारा करावयाचा आहे.दिनांक ३१.१२.२०२३ अखेर सर्व प्रलंबित लाभ अर्जांचा निपटारा झाल्यानंतर सदरचे अतिरिक्त लॉग-ईन आय.डी. बंद करण्यात येतील व पुर्वीप्रमाणे संबधित जिल्हा कामगार सुविधा केंद्र प्रमुखांनी त्यांच्या अधिनस्त असलेल्या नोंदणी अधिकारी यांची नियुक्ती तालुका नोंदणी अधिकारी लॉग-ईन आय.डी. करीता करावी.

११. सध्या प्रलंबित असलेले लाभाचे अर्ज हे दिनांक २०.१०.२०२३ पुर्वी प्राप्त झालेले आहेत त्यामुळे मंडळाच्या यापुर्वीच्या निकषानुसार सदरचे अर्ज तपासणे आवश्यक आहे.तथापि, काही ठीकाणी दिनांक २०.१०.२०२३ च्या पत्रामधील निकष लावून अर्ज नामंजूर करण्यात येत असल्याच्या तक्रारी प्राप्त होत आहेत.याबाबत स्पष्ट करण्यात येते की, सध्याचे प्रलंबित असलेले अर्ज मंडळाच्या पुर्वीच्या

निकषानुसार निकाली काढण्यात यावेत.दिनांक ०१.१२.२०२३ पासून प्राप्त होणारे लाभाचे अर्ज मंडळाच्या दिनांक २०.१०.२०२३ रोजीच्या पत्रामधील निकषानुसार निकाली काढण्यात यावेत.अनावश्यक त्रुट्या दाखवून लाभाचे अर्ज नांमजूर करण्यात येवू नयेत.

१२. प्रत्येक नोंदणी अधिकारी यांनी प्रत्येक दिवशी किमान ७५ अर्ज निकाली काढावयाचे आहेत याप्रमाणे प्रत्येक नोंदणी अधिका-याकडे तालुका लॉग-ईन आय.डी. ची जबाबदारी निश्चित करून द्यावी.जेणेकरून जास्तीत जास्त ३८ दिवसात (दिनांक ३१.१२.२०२३ अखेर) सर्व प्रलंबित लाभाचे अर्ज निकाली निघतील.सर्व विभागाच्या विभागप्रमुखांनी त्यांच्या अधिनस्त असलेल्या जिल्हा कामगार सुविधा केंद्र प्रमुखांशी समन्वय साधून दिनांक ३१.१२.२०२३ अखेर सर्व लाभाचे अर्ज निकाली काढावेत जेणेकरून तद्नंतर दैनंदिन स्तरावर लाभाच्या अर्जांचा निपटारा होणे सुलभ होईल.

०७/११/२०२३

(विवेक कुंभार)
सचिव तथा मुख्य कार्यकारी अधिकारी
महाराष्ट्र इमारत व इतर बांधकाम
कामगार कल्याणकारी मंडळ, मुंबई.

प्रत ,

१. मा.मंत्री (कामगार) तथा मा.अध्यक्ष, महाराष्ट्र इमारत व इतर बांधकाम कामगार कल्याणकारी मंडळ, मुंबई.
२. मा.प्रधान सचिव (कामगार), उद्योग,ऊर्जा व कामगार विभाग, मंत्रालय,मुंबई.
३. मा. कामगार आयुक्त, महाराष्ट्र राज्य.
४. उप सचिव (कामगार-७) , उद्योग, उर्जा व कामगार विभाग, मुंबई.
५. एकात्मिक कल्याणकारी मंडळ संगणकीय प्रणाली (IWBMS) कक्ष.

प्रपत्र-अ

जिल्हा कामगार सुविधा केंद्रनिहाय प्रलंबित लाभ अर्जाचा तपशिल

Sr.No.	Division Name	WFC Name	Pending Claims As On Dt.21.11.23
1	Kokan	WFC Mumbai City	37
2		WFC Mumbai Suburban East	5
3		WFC Mumbai Suburban West	52
4		WFC Panvel	23
5		WFC Kalyan	4
6		WFC Thane	0
7		WFC Palghar	10
8		WFC Ratnagiri	748
9		WFC Sindhudurg	2495
Division Total			**3374**
10	Nashik	WFC Nashik	774
11		WFC Dhule	135
12		WFC Nandurbar	0
13		WFC Jalgaon	1517
14		WFC Ahmednagar	8714
Division Total			**11140**
15	Pune	WFC Pune	92
16		WFC Sangli	44261
17		WFC Satara	3386
18		WFC Solapur	5852
19		WFC Kolhapur	44439
20		WFC Ichalkaranji	9365
Division Total			**107395**
21	C. Sambhajinagar	WFC C. Sambhajinagar	8240
22		WFC Jalna	7082
23		WFC Parbhani	12308
24		WFC Hingoli	98
25		WFC Nanded	5781
26		WFC Beed	2920
27		WFC Osmanabad	72

Sr.No.	Division Name	WFC Name	Pending Claims As On Dt.21.11.23
28		WFC Latur	7411
Division Total			**43912**
29	Amravati	WFC Amravati	1413
30		WFC Akola	2689
31		WFC Washim	1326
32		WFC Buldhana	19032
33		WFC Yavatmal	8580
Division Total			**33040**
34	Nagpur	WFC Nagpur	4084
35		WFC Bhandara	738
36		WFC Chandrapur	1241
37		WFC Wardha	22413
38		WFC Gondia	1616
39		WFC Gadchiroli	1419
Division Total			**31511**
Grand Total			**230372**

प्रपत्र-ब

सहा जिल्ह्यांमधील तालुका नोंदणी अधिकारी लॉग-ईन आय.डी. निहाय प्रलंबित लाभाच्या अर्जांची आकडेवारी तसेच निर्माण करण्यात आलेले अतिरिक्त लॉग-ईन आय.डी. याचा तपशिल

अ.क्र.	जिल्हा	तालुका	लॉग-ईन आय.डी. प्रकार	लॉग-ईन आय.डी.	दि.२१.११.२३ रोजी प्रलंबित अर्ज
१	सांगली	मिरज	मुळ	miraj.ro@iwbms.com	९८४०
२			अतिरिक्त	miraj.ro1@iwbms.com	
३				miraj.ro2@iwbms.com	
४				miraj.ro3@iwbms.com	
५				miraj.ro4@iwbms.com	
६				miraj.ro5@iwbms.com	
७				miraj.ro6@iwbms.com	
८		वाळवा	मुळ	walwa.ro@iwbms.com	४९६८
९			अतिरिक्त	walwa.ro1@iwbms.com	
१०				walwa.ro2@iwbms.com	
११				walwa.ro3@iwbms.com	
१२		पलुस	मुळ	palus.ro@iwbms.com	३१३४
१३			अतिरिक्त	palus.ro1@iwbms.com	
१४				palus.ro2@iwbms.com	
१५		तासगांव	मुळ	tasgaon.ro@iwbms.com	२७४५
१६			अतिरिक्त	tasgaon.ro1@iwbms.com	
१७		जत	मुळ	jat.ro@iwbms.com	३७४५
१८			अतिरिक्त	jat.ro1@iwbms.com	
१९				jat.ro2@iwbms.com	

अ.क्र.	जिल्हा	तालुका	लॉग-ईन आय.डी. प्रकार	लॉग-ईन आय.डी.	दि.२१.११.२३ रोजी प्रलंबित अर्ज
२०		कडेगाव	मुळ	kadegaon.ro@iwbms.com	६२२३
२१			अतिरिक्त	kadegaon.ro1@iwbms.com	
२२				kadegaon.ro2@iwbms.com	
२३				kadegaon.ro3@iwbms.com	
२४				kadegaon.ro4@iwbms.com	
२५				kadegaon.ro5@iwbms.com	
२६		आटपाडी	मुळ	atpadi.ro@iwbms.com	३८००
२७			अतिरिक्त	atpadi.ro1@iwbms.com	
२८				atpadi.ro2@iwbms.com	
२९		शिराळा	मुळ	shirala.ro@iwbms.com	७४३१
३०			अतिरिक्त	shirala.ro1@iwbms.com	
३१				shirala.ro2@iwbms.com	
३२				shirala.ro3@iwbms.com	
३३				shirala.ro4@iwbms.com	
३४	कोल्हापूर	कागल	मुळ	kagal.ro@iwbms.com	११५४२
३५			अतिरिक्त	kagal.ro1@iwbms.com	
३६				kagal.ro2@iwbms.com	
३७				kagal.ro3@iwbms.com	
३८				kagal.ro4@iwbms.com	
३९				kagal.ro5@iwbms.com	
४०				kagal.ro6@iwbms.com	
४१				kagal.ro7@iwbms.com	
४२				kagal.ro8@iwbms.com	

अ.क्र.	जिल्हा	तालुका	लॉग-ईन आय.डी. प्रकार	लॉग-ईन आय.डी.	दि.२१.११.२३ रोजी प्रलंबित अर्ज
४३				kagal.ro9@iwbms.com	
४४				kagal.ro10@iwbms.com	
४५		भुदरगड	मुळ	bhudargad.ro@iwbms.com	३८५८
४६			अतिरिक्त	bhudargad.ro1@iwbms.com	
४७				bhudargad.ro2@iwbms.com	
४८				bhudargad.ro3@iwbms.com	
४९		गडहिंग्लज	मुळ	gadhinglaj.ro@iwbms.com	२३१२
५०			अतिरिक्त	gadhinglaj.ro1@iwbms.com	
५१				gadhinglaj.ro2@iwbms.com	
५२		करवीर	मुळ	karvir.ro@iwbms.com	८१७७
५३			अतिरिक्त	karvir.ro1@iwbms.com	
५४				karvir.ro2@iwbms.com	
५५				karvir.ro3@iwbms.com	
५६				karvir.ro4@iwbms.com	
५७				karvir.ro5@iwbms.com	
५८				karvir.ro6@iwbms.com	
५९				karvir.ro7@iwbms.com	
६०		चंदगड	मुळ	chandgad.ro@iwbms.com	२३२३
६१			अतिरिक्त	chandgad.ro1@iwbms.com	
६२				chandgad.ro2@iwbms.com	
६३		शाहुवाडी	मुळ	shahuwadi.ro@iwbms.com	४२३०
६४			अतिरिक्त	shahuwadi.ro1@iwbms.com	
६५				shahuwadi.ro2@iwbms.com	

अ.क्र.	जिल्हा	तालुका	लॉग-ईन आय.डी. प्रकार	लॉग-ईन आय.डी.	दि.२१.११.२३ रोजी प्रलंबित अर्ज
८७				shirol.ro2@iwbms.com	
८८	परभणी	परभणी	मुळ	parbhani.ro@iwbms.com	४४०५
८९			अतिरिक्त	parbhani.ro1@iwbms.com	
९०				parbhani.ro2@iwbms.com	
९१		पुर्णा	मुळ	purna.ro@iwbms.com	२३७१
९२			अतिरिक्त	purna.ro1@iwbms.com	
९३	बुलढाणा	बुलढाणा	मुळ	buldhana.ro@iwbms.com	८८४२
९४			अतिरिक्त	buldhana.ro1@iwbms.com	
९५				buldhana.ro2@iwbms.com	
९६				buldhana.ro3@iwbms.com	
९७				buldhana.ro4@iwbms.com	
९८				buldhana.ro5@iwbms.com	
९९				buldhana.ro6@iwbms.com	
१००				buldhana.ro7@iwbms.com	
१०१		चिखली	मुळ	chikhli.ro@iwbms.com	४०९८
१०२			अतिरिक्त	chikhli.ro1@iwbms.com	
१०३				chikhli.ro2@iwbms.com	
१०४				chikhli.ro3@iwbms.com	
१०५	वर्धा	हिंगणघाट	मुळ	hinganghat.ro@iwbms.com	२४८१
१०६			अतिरिक्त	hinganghat.ro1@iwbms.com	
१०७				hinganghat.ro2@iwbms.com	
१०८		आर्वी	मुळ	arvi.ro@iwbms.com	२२०६
१०९			अतिरिक्त	arvi.ro1@iwbms.com	

अ.क्र.	जिल्हा	तालुका	लॉग-ईन आय.डी. प्रकार	लॉग-ईन आय.डी.	दि.२१.११.२३ रोजी प्रलंबित अर्ज
११०				arvi.ro2@iwbms.com	
१११		वर्धा	मुळ	wardha.ro@iwbms.com	९७९३
११२			अतिरिक्त	wardha.ro1@iwbms.com	
११३				wardha.ro2@iwbms.com	
११४				wardha.ro3@iwbms.com	
११५				wardha.ro4@iwbms.com	
११६				wardha.ro5@iwbms.com	
११७				wardha.ro6@iwbms.com	
११८				wardha.ro7@iwbms.com	
११९				wardha.ro8@iwbms.com	
१२०				wardha.ro9@iwbms.com	
१२१		देवळी	मुळ	deoli.ro@iwbms.com	२६९६
१२२			अतिरिक्त	deoli.ro1@iwbms.com	
१२३				deoli.ro2@iwbms.com	
एकूण					१३१०९८

प्रपत्र-क

सहा विभांगामधील तालुका नोंदणी अधिकारी लॉग-ईन आय.डी. निहाय प्रलंबित लाभांच्या अर्जांचा तपशिल

Sr.No.	Division Name	WFC Name	Taluka Name	Pending Claims As On Dt.21.11.23
1	Kokan	WFC Mumbai City	Mumbai City	37
2		WFC Mumbai Suburban East	Kurla	5
3		WFC Mumbai Suburban West	Andheri	18
4		WFC Mumbai Suburban West	Borivali	34
5		WFC Panvel	Alibag	0
6		WFC Panvel	Karjat	0
7		WFC Panvel	Khalapur	0
8		WFC Panvel	Mahad	6
9		WFC Panvel	Mangaon	1
10		WFC Panvel	Panvel	12
11		WFC Panvel	Pen	3
12		WFC Panvel	Poladpur	0
13		WFC Panvel	Roha	1
14		WFC Panvel	Uran	0
15		WFC Kalyan	Ambernath	0
16		WFC Kalyan	Kalyan	2
17		WFC Kalyan	Murbad	2
18		WFC Kalyan	Shahapur	0
19		WFC Kalyan	Ulhasnagar	0
20		WFC Thane	Bhiwandi	0
21		WFC Thane	Thane	0
22		WFC Palghar	Dahanu	0
23		WFC Palghar	Jawhar	0
24		WFC Palghar	Mokhada	0
25		WFC Palghar	Palghar	1

Sr.No.	Division Name	WFC Name	Taluka Name	Pending Claims As On Dt.21.11.23
26		WFC Palghar	Talasari	0
27		WFC Palghar	Vada	5
28		WFC Palghar	Vasai-Virar	3
29		WFC Palghar	Vikramgad	1
30		WFC Ratnagiri	Chiplun	10
31		WFC Ratnagiri	Dapoli	107
32		WFC Ratnagiri	Guhagar	40
33		WFC Ratnagiri	Khed	75
34		WFC Ratnagiri	Lanja	9
35		WFC Ratnagiri	Mandangad	1
36		WFC Ratnagiri	Rajapur	203
37		WFC Ratnagiri	Ratnagiri	259
38		WFC Ratnagiri	Sangmeshwar	44
39		WFC Sindhudurg	Devgad	521
40		WFC Sindhudurg	Dodamarg	15
41		WFC Sindhudurg	Kankavli	494
42		WFC Sindhudurg	Kudal	365
43		WFC Sindhudurg	Malvan	383
44		WFC Sindhudurg	Sawantwadi	212
45		WFC Sindhudurg	Vaibhavwadi	353
46		WFC Sindhudurg	Vengurla	152
		Total		**3374**

Sr.No.	Division Name	WFC Name	Taluka Name	Pending Claims As On Dt.21.11.23
1	Nashik	WFC Nashik	Baglan	16
2		WFC Nashik	Chandwad	16
3		WFC Nashik	Deola	2
4		WFC Nashik	Dindori	9

Sr.No.	Division Name	WFC Name	Taluka Name	Pending Claims As On Dt.21.11.23
5		WFC Nashik	Igatpuri	15
6		WFC Nashik	Kalwan	5
7		WFC Nashik	Malegaon	163
8		WFC Nashik	Nandgaon	51
9		WFC Nashik	Nashik	278
10		WFC Nashik	Niphad	30
11		WFC Nashik	Peth	2
12		WFC Nashik	Sinnar	49
13		WFC Nashik	Surgana	30
14		WFC Nashik	Trimbakeshwar	3
15		WFC Nashik	Yevla	105
16		WFC Dhule	Dhule	0
17		WFC Dhule	Sakri	0
18		WFC Dhule	Shindkheda	135
19		WFC Dhule	Shirpur	0
20		WFC Nandurbar	Akkalkuwa	0
21		WFC Nandurbar	Akrani	0
22		WFC Nandurbar	Nandurbar	0
23		WFC Nandurbar	Navapur	0
24		WFC Nandurbar	Shahada	0
25		WFC Jalgaon	Amalner	32
26		WFC Jalgaon	Bhadgaon	113
27		WFC Jalgaon	Bhusawal	118
28		WFC Jalgaon	Bodwad	150
29		WFC Jalgaon	Chalisgaon	45
30		WFC Jalgaon	Chopda	77
31		WFC Jalgaon	Dharangaon	47
32		WFC Jalgaon	Erandol	46
33		WFC Jalgaon	Jalgaon	202
34		WFC Jalgaon	Jamner	84
35		WFC Jalgaon	Muktainagar	195
36		WFC Jalgaon	Pachora	125

Sr.No.	Division Name	WFC Name	Taluka Name	Pending Claims As On Dt.21.11.23
37		WFC Jalgaon	Parola	52
38		WFC Jalgaon	Raver	84
39		WFC Jalgaon	Yawal	147
40		WFC Ahmednagar	Ahmednagar	1040
41		WFC Ahmednagar	Akole	716
42		WFC Ahmednagar	Jamkhed	98
43		WFC Ahmednagar	Karjat	17
44		WFC Ahmednagar	Kopargaon	197
45		WFC Ahmednagar	Nagar	202
46		WFC Ahmednagar	Nevasa	1147
47		WFC Ahmednagar	Parner	1024
48		WFC Ahmednagar	Pathardi	299
49		WFC Ahmednagar	Rahata	309
50		WFC Ahmednagar	Rahuri	1143
51		WFC Ahmednagar	Sangamner	876
52		WFC Ahmednagar	Shevgaon	825
53		WFC Ahmednagar	Shrigonda	272
54		WFC Ahmednagar	Shrirampur	549
		Total		**11140**

Sr.No.	Division Name	WFC Name	Taluka Name	Pending Claims As On Dt.21.11.23
1		WFC Pune	Ambegaon	0
2		WFC Pune	Baramati	0
3		WFC Pune	Bhor	0
4	Pune	WFC Pune	Daund	0
5		WFC Pune	Haveli	1
6		WFC Pune	Indapur	0
7		WFC Pune	Junnar	0

Sr.No.	Division Name	WFC Name	Taluka Name	Pending Claims As On Dt.21.11.23
8		WFC Pune	Khed	0
9		WFC Pune	Mawal	50
10		WFC Pune	Mulshi	0
11		WFC Pune	Pune City	41
12		WFC Pune	Purandar	0
13		WFC Pune	Shirur	0
14		WFC Pune	Velhe	0
15		WFC Sangli	Atpadi	3800
16		WFC Sangli	Jat	3745
17		WFC Sangli	Kadegaon	6223
18		WFC Sangli	Kavathe Mahankal	1743
19		WFC Sangli	Khanapur	1432
20		WFC Sangli	Miraj	9840
21		WFC Sangli	Palus	3134
22		WFC Sangli	Shirala	7431
23		WFC Sangli	Tasgaon	2745
24		WFC Sangli	Walwa	4168
25		WFC Satara	Jaoli	39
26		WFC Satara	Karad	397
27		WFC Satara	Khandala	66
28		WFC Satara	Khatav	116
29		WFC Satara	Koregaon	248
30		WFC Satara	Mahableshwar	69
31		WFC Satara	Man	230
32		WFC Satara	Patan	1160
33		WFC Satara	Phaltan	543
34		WFC Satara	Satara	461
35		WFC Satara	Wai	57
36		WFC Solapur	Akkalkot	397
37		WFC Solapur	Barshi	1510
38		WFC Solapur	Karmala	350
39		WFC Solapur	Madha	314

Sr.No.	Division Name	WFC Name	Taluka Name	Pending Claims As On Dt.21.11.23
40		WFC Solapur	Malshiras	347
41		WFC Solapur	Mangalwedha	406
42		WFC Solapur	Mohol	485
43		WFC Solapur	North Solapur	1797
44		WFC Solapur	Pandharpur	12
45		WFC Solapur	Sangola	4
46		WFC Solapur	South Solapur	230
47		WFC Kolhapur	Ajara	2159
48		WFC Kolhapur	Bhudargad	3958
49		WFC Kolhapur	Chandgad	2323
50		WFC Kolhapur	Gadhinglaj	2321
51		WFC Kolhapur	Gaganbawada	2247
52		WFC Kolhapur	Kagal	11542
53		WFC Kolhapur	Karvir	8177
54		WFC Kolhapur	Kolhapur	575
55		WFC Kolhapur	Panhala	3403
56		WFC Kolhapur	Radhanagari	3504
57		WFC Kolhapur	Shahuwadi	4230
58		WFC Ichalkaranji	Hathkangle	5952
59		WFC Ichalkaranji	Shirol	3413
		Total		**107395**

Sr.No.	Division Name	WFC Name	Taluka Name	Pending Claims As On Dt.21.11.23
1	C. Sambhajinagar	WFC C. Sambhajinagar	C. Sambhajinagar	3972
2		WFC C. Sambhajinagar	Gangapur	652

Sr.No.	Division Name	WFC Name	Taluka Name	Pending Claims As On Dt.21.11.23
3		WFC C. Sambhajinagar	Kannad	52
4		WFC C. Sambhajinagar	Khultabad	324
5		WFC C. Sambhajinagar	Paithan	1011
6		WFC C. Sambhajinagar	Phulambri	833
7		WFC C. Sambhajinagar	Sillod	617
8		WFC C. Sambhajinagar	Soegaon	235
9		WFC C. Sambhajinagar	Vaijapur	544
10		WFC Jalna	Ambad	511
11		WFC Jalna	Badnapur	100
12		WFC Jalna	Bhokardan	1574
13		WFC Jalna	Ghansawangi	823
14		WFC Jalna	Jaffrabad	530
15		WFC Jalna	Jalna	2725
16		WFC Jalna	Mantha	321
17		WFC Jalna	Partur	498
18		WFC Parbhani	Gangakhed	847
19		WFC Parbhani	Jintur	1297
20		WFC Parbhani	Manwath	782
21		WFC Parbhani	Palam	532
22		WFC Parbhani	Parbhani	4405
23		WFC Parbhani	Pathri	1357
24		WFC Parbhani	Purna	2371
25		WFC Parbhani	Sailu	428
26		WFC Parbhani	Sonpeth	289
27		WFC Hingoli	Aundha Nagnath	19

Sr.No.	Division Name	WFC Name	Taluka Name	Pending Claims As On Dt.21.11.23
28		WFC Hingoli	Basmath	1
29		WFC Hingoli	Hingoli	48
30		WFC Hingoli	Kalamnuri	30
31		WFC Hingoli	Sengaon	0
32		WFC Nanded	Ardhapur	592
33		WFC Nanded	Bhokar	60
34		WFC Nanded	Biloli	509
35		WFC Nanded	Degloor	869
36		WFC Nanded	Dharmabad	257
37		WFC Nanded	Hadgaon	435
38		WFC Nanded	Himayatnagar	650
39		WFC Nanded	Kandhar	0
40		WFC Nanded	Kinwat	43
41		WFC Nanded	Loha	5
42		WFC Nanded	Mahore	436
43		WFC Nanded	Mudkhed	36
44		WFC Nanded	Mukhed	2
45		WFC Nanded	Naigaon	567
46		WFC Nanded	Nanded	1256
47		WFC Nanded	Umari	64
48		WFC Beed	Ambejogai	0
49		WFC Beed	Ashti	0
50		WFC Beed	Beed	1343
51		WFC Beed	Dharur	98
52		WFC Beed	Gevrai	199
53		WFC Beed	Kaij	48
54		WFC Beed	Manjlegaon	270
55		WFC Beed	Parli	457
56		WFC Beed	Patoda	179
57		WFC Beed	Shirur	232
58		WFC Beed	Wadwani	94
59		WFC Osmanabad	Bhoom	0

Sr.No.	Division Name	WFC Name	Taluka Name	Pending Claims As On Dt.21.11.23
60		WFC Osmanabad	Kalamb	26
61		WFC Osmanabad	Lohara	3
62		WFC Osmanabad	Omerga	1
63		WFC Osmanabad	Osmanabad	27
64		WFC Osmanabad	Paranda	11
65		WFC Osmanabad	Tuljapur	0
66		WFC Osmanabad	Umarga	2
67		WFC Osmanabad	Washi	2
68		WFC Latur	Ahmedpur	847
69		WFC Latur	Ausa	1054
70		WFC Latur	Chakur	228
71		WFC Latur	Deoni	451
72		WFC Latur	Jalkot	227
73		WFC Latur	Latur	3031
74		WFC Latur	Nilanga	326
75		WFC Latur	Renapur	142
76		WFC Latur	Shirur Anantpal	264
77		WFC Latur	Udgir	841
		Total		**43912**

Sr.No.	Division Name	WFC Name	Taluka Name	Pending Claims As On Dt.21.11.23
1		WFC Amravati	Achalpur City	227
2		WFC Amravati	Amravati	721
3		WFC Amravati	Anjangaon	41
4	Amravati	WFC Amravati	Bhatkuli	1
5		WFC Amravati	Chandur Bazar	18
6		WFC Amravati	Chandur Railway	12
7		WFC Amravati	Chikhaldara	12

Sr.No.	Division Name	WFC Name	Taluka Name	Pending Claims As On Dt.21.11.23
38		WFC Buldhana	Shegaon	727
39		WFC Buldhana	Sindkhed Raja	829
40		WFC Yavatmal	Arni	425
41		WFC Yavatmal	Babhulgaon	616
42		WFC Yavatmal	Darwha	1822
43		WFC Yavatmal	Digras	416
44		WFC Yavatmal	Ghatanji	219
45		WFC Yavatmal	Kalamb	283
46		WFC Yavatmal	Kelapur	1
47		WFC Yavatmal	Mahagaon	2
48		WFC Yavatmal	Maregaon	2
49		WFC Yavatmal	Ner Parsopant	4
50		WFC Yavatmal	Pusad	225
51		WFC Yavatmal	Ralegaon	829
52		WFC Yavatmal	Umarkhed	5
53		WFC Yavatmal	Wani	0
54		WFC Yavatmal	Yavatmal	3730
55		WFC Yavatmal	Zari Jamni	1
		Total		**33040**

Sr.No.	Division Name	WFC Name	Taluka Name	Pending Claims As On Dt.21.11.23
1		WFC Nagpur	Bhiwapur	37
2		WFC Nagpur	Hingna	107
3		WFC Nagpur	Kalameshwar	71
4	Nagpur	WFC Nagpur	Kamptee	170
5		WFC Nagpur	Katol	7
6		WFC Nagpur	Kuhi	266
7		WFC Nagpur	Mauda	758

Sr.No.	Division Name	WFC Name	Taluka Name	Pending Claims As On Dt.21.11.23
8		WFC Nagpur	Nagpur	934
9		WFC Nagpur	Nagpur (Urban)	536
10		WFC Nagpur	Narkhed	19
11		WFC Nagpur	Parseoni	173
12		WFC Nagpur	Ramtek	918
13		WFC Nagpur	Saoner	21
14		WFC Nagpur	Umred	67
15		WFC Bhandara	Bhandara	285
16		WFC Bhandara	Bhum	16
17		WFC Bhandara	Devgi	13
18		WFC Bhandara	Lakhandur	17
19		WFC Bhandara	Lakhani	117
20		WFC Bhandara	Mohadi	113
21		WFC Bhandara	Pauni	92
22		WFC Bhandara	Sakoli	32
23		WFC Bhandara	Tumsar	53
24		WFC Chandrapur	Ballarpur	6
25		WFC Chandrapur	Bhadrawati	44
26		WFC Chandrapur	Bramhapuri	1
27		WFC Chandrapur	Chandrapur	465
28		WFC Chandrapur	Chimur	107
29		WFC Chandrapur	Gondpipri	3
30		WFC Chandrapur	Korpana	12
31		WFC Chandrapur	Mul	20
32		WFC Chandrapur	Nagbhid	21
33		WFC Chandrapur	Pombhurna	14
34		WFC Chandrapur	Rajura	8
35		WFC Chandrapur	Sawali	4
36		WFC Chandrapur	Sindewahi	5
37		WFC Chandrapur	Sironcha	0
38		WFC Chandrapur	Warora	531
39		WFC Wardha	Arvi	2206

Sr.No.	Division Name	WFC Name	Taluka Name	Pending Claims As On Dt.21.11.23
40		WFC Wardha	Ashti	1313
41		WFC Wardha	Deoli	2696
42		WFC Wardha	Hinganghat	2481
43		WFC Wardha	Karanja	1138
44		WFC Wardha	Samudrapur	1027
45		WFC Wardha	Seloo	1759
46		WFC Wardha	Wardha	9793
47		WFC Gondia	Amgaon	9
48		WFC Gondia	Arjuni Morgaon	59
49		WFC Gondia	Deori	0
50		WFC Gondia	Gondia	1019
51		WFC Gondia	Goregaon	71
52		WFC Gondia	Sadak-Arjuni	50
53		WFC Gondia	Salekasa	40
54		WFC Gondia	Tirora	368
55		WFC Gadchiroli	Aheri	0
56		WFC Gadchiroli	Armori	43
57		WFC Gadchiroli	Bhamragad	0
58		WFC Gadchiroli	Chamorshi	375
59		WFC Gadchiroli	Desaiganj	35
60		WFC Gadchiroli	Dhanora	29
61		WFC Gadchiroli	Etapalli	7
62		WFC Gadchiroli	Gadchiroli	865
63		WFC Gadchiroli	Korchi	2
64		WFC Gadchiroli	Kurkheda	32
65		WFC Gadchiroli	Mulchera	15
66		WFC Gadchiroli	Sironcha	16
		Total		**31511**

महाराष्ट्र इमारत व इतर बांधकाम कामगार कल्याणकारी मंडळ, मुंबई

एम एम टी सी हाऊस, पाचवा मजला,
प्लॉट क्र. सी २२, ब्लॉक - ई,
वांद्रे-कुर्ला संकुल, वांद्रे (पुर्व), मुंबई - ४०० ०५१.

संकेत स्थळ : www.mahabocw.in
दुरध्वनी व फॅक्स क्र. : 022-2657 2631
ई-मेल : bocwwboardmaha@gmail.com

जावक. क्र. ३०३८/२०२४
प्रशास-२०२४/प्र.क्र.५०/आस्थापना-०१ दिनांक- 16 MAR 2024

प्रति,

१. अपर कामगार आयुक्त/कामगार उप आयुक्त
कोकण/पुणे/नागपूर/अमरावती/ नाशिक, छ.संभाजीनगर
२. कामगार उप आयुक्त/सहायक कामगार आयुक्त/जिल्हा कामगार
अधिकारी, जिल्हा कामगार सुविधा केंद्र (सर्व)

विषय:- लोकसभा सार्वत्रिक निवडणूक - २०२४ करीता आदर्श आचारसंहिता कालावधीत महाराष्ट्र इमारत व इतर बांधकाम कामगार कल्याणकारी मंडळामार्फत राबविण्यात येणाऱ्या वैयक्तीक लाभाच्या विविध कल्याणकारी योजनेच्या अंमलबजावणीबाबत.

संदर्भ:- १. सामान्य प्रशासन विभागाचे परिपत्रक क्रमांक एमसीसी-२०२४/प्र.क्र.२२६ /२०२४/३३, दिनांक २८.०२.२०२४.
२.मा.मुख्य निवडणूक अधिकारी, महाराष्ट्र राज्य यांचे पत्र क्रमांक एमसीएम-२०२४/प्र.क्र.२२६/निवडणूक/कार्या-३३, दिनांक ०५.०३.२०२४.
३.मंडळाचे पत्र क्र.३०३७/२०२४, प्रशास/प्र.क्र.५०/आस्थापना-०१, दिनांक १६.०३.२०२४.

उपरोक्त विषयाबाबत लोकसभा सार्वत्रिक निवडणूक - २०२४ च्या आदर्श आचारसंहितेबाबतच्या संदर्भाधीन क्र. (१) व (२) येथील परिपत्रक व त्यामध्ये नमूद आदर्श आदर्श आचारसंहितेबाबतचे संदर्भांचे अवलोकन व्हावे.

२. इमारत व इतर बांधकाम व्यवसायामधील कामगारांच्या हिताचे रक्षण करण्याच्या दृष्टीने, केंद्र शासनाने इमारत व इतर बांधकाम कामगार अधिनियम (रोजगार नियमन व सेवाशर्थी), १९९६ लागू केला आहे. सदर अधिनियमाद्वारे राज्यात महाराष्ट्र इमारत व इतर बांधकाम कामगार कल्याणकारी मंडळाची स्थापना करण्यात आलेली आहे. राज्यातील

इमारत व इतर बांधकाम मुल्याच्या (जमिनीचे मुल्य वगळून) १% उपकर मंडळास जमा होत असतो.

३. सदर उपकरामधून बांधकाम कामगार कल्याणाच्या विविध योजना मंडळामार्फत राबविण्यात येतात.लगतच्या मागील एक वर्षात किमान ९० दिवस काम केल्याचा पुरावा (खाजगी नोंदणीकृत कंत्राटदार/ग्रामसेवक/वार्ड अधिकारी/नाका पुस्तिका), फोटो, आधारकार्ड व रू.१/- शुल्क सादर केल्यानंतर नोंदणी अधिका-याच्या मान्यतेने संबधित बांधकाम कामगाराची मंडळाकडे नोंदणी व नुतनीकरण करण्यात येते. तसेच, पात्रतेनुसार कागदपत्र सादर केल्यानंतर नोंदणी अधिका-याच्या मान्यतेने संबधित बांधकाम कामगारास विविध योजनांची रक्कम त्यांच्या खात्यात (DBT in Money) जमा करण्यात येते.लाभाचे अर्ज मुळ कागदपत्रानुसार तपासणीकरीता संबधित बांधकाम कामगार जिल्हा कामगार सुविधा केंद्रावर प्रत्यक्ष उपस्थित राहतो. सदरची सर्व प्रक्रिया ऑनलाईन पद्धतीने राबविण्यात येते.

४. मंडळमार्फत बांधकाम कामगारांना सुरक्षा संच (प्रोटेक्टीव्ह शूज, हिअरिंग प्रोटेक्शन, सेफ्टी हेल्मेट, सेफ्टी हार्नेस , मास्क , सेफ्टी हँड ग्लोव्हज, फ्लेक्टीव्ह जॅकेट) व अत्यावश्यक संच (सोलर टॉर्च, मॉस्किटो नेट, प्लॅस्टीक मॅट, टिफीन बॉक्स, आऊटर बॅग, वॉटर बॉटल, गॅल्व्हनाईज ट्रंक) गृहउपयोगी वस्तु संच (विविध १७ वस्तूंचे ३० नग) या बाबींचे वाटप करण्यात येते.सदरचे वाटप संबधित बांधकाम कामगारांचा फोटो व हाताचे ठसे घेवून ऑनलाईन पद्धतीने नोंद घेवून (DBT in Kind) करण्यात येते.

५. बांधकाम कामगारांच्या आरोग्य तपासणीबाबत "तपासणी ते उपचार" ते उपचार ही योजना राबविण्यात येते.यामध्ये २३ चाचण्या सामाविष्ट असलेली प्राथमिक आरोग्य तपासणी करण्यात येते. यामध्ये कोणते आजार आढळल्यास, औषध पुरवठा, पुढील आवश्यक चाचण्या व रूग्णालयामध्ये उपचार करण्यात येतात. याकरीता प्रत्येक जिल्ह्यामध्ये अद्यावत रूग्णवाहीका देण्यात येत असून, निशुल्क क्रमांक देण्यात आला आहे.बांधकाम कामगाराच्या अपघात प्रसंगीही सदर योजनेअंतर्गत उपचार करण्यात येणार आहेत.सदरची योजना ऑनलाईन पद्धतीने सनियंत्रित करण्याकरीता संगणक प्रणाली विकसित करण्यात येत आहे.याशिवाय माहितीपुस्तिका वितरण (Booklet) करण्यात येत आहे.

६. मंडळामार्फत बांधकाम कामगारांकरीता आवास योजना राबविण्यात येत असून याशिवाय २.०० लक्ष बांधकाम कामगारांना कौशल्य प्रशिक्षण देणे प्रस्तावित आहे.तसेच, मंडळामार्फत राबविण्यात येणा-या विविध योजनांची प्रचार प्रसिद्धी माहिती व जनसंपर्क संचनालयामार्फत करण्यात येत आहे.मंडळाअंतर्गत जिल्हा कामगार सुविधा केंद्र उभारणी / तालुका कामगार सुविधा केंद्र उभारणी / संगणक प्रणाली (Dashboard)/ उपकर संकलन संगणक प्रणाली (Cess Portal)/पुर्ण कामांची देयके अदायगी इ. प्रशासकीय बाबी सुरू आहे.

७. धोरणात्मकप्रकरणी मा.भारत निवडणूक आयोगाचे मार्गदर्शन/मान्यतेकरीता आवश्यकता असल्यास, अशी प्रकरणे प्रशासकीय विभागामार्फत मा.मुख्य समिती यांच्या अध्यक्षतेखाली गठीत छाननी समिती कडे सादर करण्यात यावीत व त्यांच्या शिफारशीने

मा.मुख्य निवडणूक अधिकारी, महाराष्ट्र राज्य यांना सादर करण्याच्या सूचना संदर्भाधीन क्र. (१) व (२) येथील निर्देशानुसार देण्यात आल्या आहेत.त्यानुसार संदर्भाधीन क्र. (३) अन्वये प्रस्ताव सादर करण्यात आला आहे.

८. उपरोक्त बाबी विचारात घेता,आपणास कळविण्यात येते की, **मंडळाअंतर्गत सुरू असलेल्या जिल्हा कामगार सुविधा केंद्र उभारणी / तालुका कामगार सुविधा केंद्र उभारणी / संगणक प्रणाली (Dashboard)/ उपकर संकलन संगणक प्रणाली (Cess Portal)/ पुर्ण कामांची देयके अदायगी इ. प्रशासकीय बाबी व आरोग्य सुविधा ही अत्यावश्यक बाब असल्याने आरोग्याबाबतची "तपासणी ते उपचार" ह्या बाबी सुरू ठेवण्यात याव्यात. तसेच सध्यस्थितीत संगणक प्रणालीत प्रलंबित नोंदणी, नूतणीकरण, लाभाचे अर्ज निकाली काढण्याची कार्यवाही करण्यात यावी. तथापि, मा.निवडणूक आयोगाचे मार्गदर्शन प्राप्त होईपर्यंत लोकसभा सार्वत्रिक निवडणूक-२०२४ च्या आचारसंहिता कालावधीत नव्याने नोंदणी करणे, नुतनीकरण करणे, लाभ वाटप करणे , सुरक्षा संच वाटप करणे, अत्यावश्यक संच वाटप करणे , गृहउपयोगी संच वाटप करणे, आवास योजनेचे नवीन मान्यता देणे, माहिती व जनसंपर्क संचनालयामार्फत होणारी प्रचार प्रसिद्धी, माहिती पुस्तिका वितरण (Booklet) व कौशल्य प्रशिक्षण या बाबी पुढील आदेशापर्यंत स्थगित ठेवण्यात याव्यात. याबाबत आपल्या अधिनस्त कार्यरत असलेल्या नियुक्त संस्थांनाही सूचना देण्यात याव्यात.**

९. उपरोक्त सूचनांची काटेकोरपणे पालन करण्यात यावे व **लोकसभा सार्वत्रिक निवडणूक-२०२४ चे उल्लंघन होणार नाही याची दक्षता घेण्यात यावी.**

(विवेक कुंभार)
सचिव तथा मुख्य कार्यकारी अधिकारी
महाराष्ट्र इमारत व इतर बांधकाम
कामगार कल्याणकारी मंडळ, मुंबई.

प्रत माहितीस्तव :-

१. मा. मंत्री (कामगार) यांचे खाजगी सचिव, मादाम कामा मार्ग, हुतात्मा राजगुरू चौक, मंत्रालय मुंबई यांना माहितीस्तव सविनय सादर.
२. मा.प्रधान सचिव (कामगार) यांना माहितीस्तव सविनय सादर.
३. मा. कामगार आयुक्त, महाराष्ट्र राज्य, मुंबई यांना माहितीस्तव सविनय सादर

प्रति, (तात्काळ उचित कार्यवाहीस्तव)

१. मा.महासंचालक, माहिती व जनसंपर्क संचनालय (प्रचार प्रसिद्धी)
२. आरसीएस इन्फोटेक प्रा. लि. कन्सॉरशिअम आय.टी.आय.लि. (नोंदणी/ नुतनीकरण/ लाभ)

३. इंडो अलाईड प्रोटीन फूडस प्रा.लि. (सुरक्षा संच)
४. गुनिना कमर्शिअल प्रा.लि. (अत्यावश्यक संच)
५. मफतलाल इंडस्ट्रीज लि. (गृहउपयोगी संच)
६. एच.एल.एल. लाईफकेअर लि. (आरोग्य तपासणी)
७. इन्स्टालॉजिक सोल्यूशन प्रा.लि. कन्सॉरशिअम डाटालुमिन टेक प्रा.लि. (उपकर संकलन संगणक प्रणाली)
८. आरसीएस इन्फोटेक प्रा. लि. कन्सॉरर्शिअम मे. जस्ट युर्निव्हर्सल प्रा.लि. (तालुका कामगार सुविधा केंद्र)
९. महापात्रा युनिव्हर्सल लि. कन्सॉरशिअम इन्स्टालॉजिक सोल्यूशन प्रा.लि. (संगणक प्रणाली)
१०. टेक्नोक्राफ्ट असोसिएटस (जिल्हा कामगार सुविधा केंद्र)
११. अकोटेक कलन्सटंट (जिल्हा कामगार सुविधा केंद्र)
१२. नॅकॉफ कन्सॉरशिअम आकृती प्रिंट सोल्युशन प्रा.लि. (माहितीपुस्तिका)

महाराष्ट्र इमारत व इतर बांधकाम कामगार कल्याणकारी मंडळ, मुंबई

एमएमटीसी हाऊस, पाचवा मजला, ई ब्लॉक, सी २२, बांन्द्रा कुर्ला संकुल, बांन्द्रा (पुर्व), मुंबई ४०० ०५१

संकेतस्थळ- www.mahabocw.in
दुरध्वनी व फॅक्स क्र. ०२२-२६५७२६३१
ई-मेल- bocwwboardmaha@gmail.com

जावक. क्र. १३५० /२०२४
प्रशास-२०२४/प्र.क्र.५०/आस्थापना-०१ दिनांक- 17 OCT 2024

प्रति,

१. अपर कामगार आयुक्त/कामगार उप आयुक्त कोकण/पुणे/नागपूर/अमरावती/ नाशिक, छ.संभाजीनगर

२. कामगार उप आयुक्त/सहायक कामगार आयुक्त/जिल्हा कामगार अधिकारी, जिल्हा कामगार सुविधा केंद्र (सर्व)

विषय:- विधानसभा सार्वत्रिक निवडणूक - २०२४ करीता आदर्श आचारसंहिता कालावधीत महाराष्ट्र इमारत व इतर बांधकाम कामगार कल्याणकारी मंडळामार्फत राबविण्यात येणाऱ्या वैयक्तीक लाभाच्या विविध कल्याणकारी योजनेच्या अंमलबजावणीबाबत.

संदर्भ:- १. भारत निर्वाचन आयोग यांचे पत्र क्र. ECI/PN/१४९/२०२४ दि.१५.१०.२०२४

२. सामान्य प्रशासन विभाग, शासन परिपत्रक क्र. एमसीसी-२०२४/प्र.क्र. १५/निवडणूक-११ दि.१६.१०.२०२४

इमारत व इतर बांधकाम व्यवसायामधील कामगारांच्या हिताचे रक्षण करण्याच्या दृष्टीने, केंद्र शासनाने इमारत व इतर बांधकाम कामगार अधिनियम (रोजगार नियमन व सेवाशर्थी), १९९६ लागू केला आहे. सदर अधिनियमाद्वारे राज्यात महाराष्ट्र इमारत व इतर बांधकाम कामगार कल्याणकारी मंडळाची स्थापना करण्यात आलेली आहे. राज्यातील इमारत व इतर बांधकाम मुल्याच्या (जमिनीचे मुल्य वगळून) १% उपकर मंडळास जमा होत असतो.

२. सदर उपकरामधून बांधकाम कामगार कल्याणाच्या विविध योजना मंडळामार्फत राबविण्यात येतात.लगतच्या मागील एक वर्षात किमान ९० दिवस काम केल्याचा पुरावा (खाजगी नोंदणीकृत कंत्राटदार/ग्रामसेवक/वार्ड अधिकारी/नाका पुस्तिका), फोटो, आधारकार्ड व रू.१/- शुल्क सादर केल्यानंतर नोंदणी अधिका-याच्या मान्यतेने संबधित बांधकाम कामगाराची मंडळाकडे नोंदणी व नुतनीकरण करण्यात येते. तसेच, पात्रतेनुसार कागदपत्र

सादर केल्यानंतर नोंदणी अधिका-याच्या मान्यतेने संबधित बांधकाम कामगारास विविध योजनांची रक्कम त्यांच्या खात्यात (DBT in Money) जमा करण्यात येते. लाभाचे अर्ज मुळ कागदपत्रानुसार तपासणीकरीता संबधित बांधकाम कामगार जिल्हा कामगार सुविधा केंद्रावर प्रत्यक्ष उपस्थित राहतो. सदरची सर्व प्रक्रिया ऑनलाईन पद्धतीने राबविण्यात येते.

३. मंडळमार्फत बांधकाम कामगारांना सुरक्षा संच (प्रोटेक्टीव्ह शूज, हिअरिंग प्रोटेक्शन, सेफ्टी हेल्मेट, सेफ्टी हार्नेस , मास्क , सेफ्टी हँड ग्लोव्हज, फ्लेक्टीव्ह जॅकेट) व अत्यावश्यक संच (सोलर टॉर्च, मॉस्किटो नेट, प्लॅस्टीक मॅट, टिफीन बॉक्स, आऊटर बॅग, वॉटर बॉटल, गॅल्व्हनाईज ट्रंक) गृहउपयोगी वस्तु संच (विविध १७ वस्तूंचे ३० नग) या बाबींचे वाटप करण्यात येते.सदरचे वाटप संबधित बांधकाम कामगारांचा फोटो व हाताचे ठसे घेवून ऑनलाईन पद्धतीने नोंद घेवून (DBT in Kind) करण्यात येते.

४. बांधकाम कामगारांच्या आरोग्य तपासणीबाबत "तपासणी ते उपचार" ते उपचार ही योजना राबविण्यात येते.यामध्ये २३ चाचण्या सामाविष्ट असलेली प्राथमिक आरोग्य तपासणी करण्यात येते. यामध्ये कोणते आजार आढळल्यास, औषध पुरवठा, पुढील आवश्यक चाचण्या व रूग्णालयामध्ये उपचार करण्यात येतात. याकरीता प्रत्येक जिल्ह्यामध्ये अद्यावत रूग्णवाहीका देण्यात येत असून, निशुल्क क्रमांक देण्यात आला आहे. बांधकाम कामगाराच्या अपघात प्रसंगीही सदर योजनेअंतर्गत उपचार करण्यात येणार आहेत. सदरची योजना ऑनलाईन पद्धतीने सनियंत्रित करण्याकरीता संगणक प्रणाली विकसित करण्यात येत आहे.याशिवाय माहितीपुस्तिका वितरण (Booklet) करण्यात येत आहे.

५. मंडळामार्फत बांधकाम कामगारांकरीता आवास योजना राबविण्यात येत असून याशिवाय २.०० लक्ष बांधकाम कामगारांना कौशल्य प्रशिक्षण देणे प्रस्तावित आहे.तसेच, मंडळामार्फत राबविण्यात येणा-या विविध योजनांची प्रचार प्रसिद्धी माहिती व जनसंपर्क संचनालयामार्फत करण्यात येत आहे.मंडळाअंतर्गत जिल्हा कामगार सुविधा केंद्र उभारणी / तालुका कामगार सुविधा केंद्र उभारणी / संगणक प्रणाली (Dashboard)/ उपकर संकलन संगणक प्रणाली (Cess Portal)/पुर्ण कामांची देयके अदायगी इ. प्रशासकीय बाबी सुरू आहे.

६. उपरोक्त बाबी विचारात घेता,आपणास कळविण्यात येते की, **मंडळाअंतर्गत सुरू असलेल्या जिल्हा कामगार सुविधा केंद्र उभारणी / तालुका कामगार सुविधा केंद्र उभारणी / संगणक प्रणाली (Dashboard)/ उपकर संकलन संगणक प्रणाली (Cess Portal)/ पुर्ण कामांची देयके अदायगी इ. प्रशासकीय बाबी व आरोग्य सुविधा ही अत्यावश्यक बाब असल्याने आरोग्याबाबतची "तपासणी ते उपचार" ह्या बाबी सुरू ठेवण्यात याव्यात. तसेच सध्यस्थितीत संगणक प्रणालीत प्रलंबित नोंदणी, नूतणीकरण, लाभाचे अर्ज निकाली काढण्याची कार्यवाही करण्यात यावी. तथापि, मा.निवडणूक आयोगाचे मार्गदर्शन प्राप्त होईपर्यंत विधानसभा निवडणूक-२०२४ च्या आचारसंहिता कालावधीत नव्याने नोंदणी करणे, नुतनीकरण करणे, लाभ वाटप करणे, सुरक्षा संच वाटप करणे, अत्यावश्यक संच वाटप करणे, गृहउपयोगी संच वाटप करणे, आवास योजनेचे नवीन मान्यता देणे, माहिती व जनसंपर्क**

संचनालयामार्फत होणारी प्रचार प्रसिद्धी, माहिती पुस्तिका वितरण (Booklet) व कौशल्य प्रशिक्षण या बाबी पुढील आदेशापर्यंत स्थगित ठेवण्यात याव्यात. याबाबत आपल्या अधिनस्त कार्यरत असलेल्या नियुक्त संस्थांनाही सूचना देण्यात याव्यात.

७. उपरोक्त सूचनांची काटेकोरपणे पालन करण्यात यावे व **विधानसभा सार्वत्रिक निवडणूक-२०२४ आदर्श आचारसंहितेचे उल्लंघन होणार नाही याची दक्षता घेण्यात यावी.**

(विवेक कुंभार)
सचिव तथा मुख्य कार्यकारी अधिकारी
महाराष्ट्र इमारत व इतर बांधकाम
कामगार कल्याणकारी मंडळ, मुंबई.

प्रत माहितीस्तव :-

१. मा.प्रधान सचिव (कामगार) यांना माहितीस्तव सविनय सादर.
२. मा. कामगार आयुक्त, महाराष्ट्र राज्य, मुंबई यांना माहितीस्तव सविनय सादर

प्रति, (तात्काळ उचित कार्यवाहीस्तव)

१. मा.महासंचालक, माहिती व जनसंपर्क संचनालय (प्रचार प्रसिद्धी)
२. आरसीएस इन्फोटेक प्रा. लि. कन्सॉरशिअम आय.टी.आय.लि. (नोंदणी/ नुतनीकरण/ लाभ)
३. इंडो अलाईड प्रोटीन फूडस प्रा.लि. (सुरक्षा संच)
४. गुनिना कमर्शिअल प्रा.लि. (अत्यावश्यक संच)
५. मफतलाल इंडस्ट्रीज लि. (गृहउपयोगी संच)
६. एच.एल.एल. लाईफकेअर लि. व एच.एस.सी.सी इं. लिमिटेड (आरोग्य तपासणी)
७. इन्स्टालॉजिक सोल्यूशन प्रा.लि. कन्सॉरशिअम डाटालुमिन टेक प्रा.लि. (उपकर संकलन संगणक प्रणाली)
८. आरसीएस इन्फोटेक प्रा. लि. कन्सॉरशिअम मे. जस्ट युर्निव्हर्सल प्रा.लि. (तालुका कामगार सुविधा केंद्र)
९. महापात्रा युनिव्हर्सल लि. कन्सॉरशिअम इन्स्टालॉजिक सोल्यूशन प्रा.लि. (संगणक प्रणाली)
१०. टेक्नोक्राफ्ट असोसिएटस (जिल्हा कामगार सुविधा केंद्र)
११. अकोटेक कलन्सटंट (जिल्हा कामगार सुविधा केंद्र)
१२. नॅकॉफ कन्सॉरशिअम आकृती प्रिंट सोल्युशन प्रा.लि. (माहितीपुस्तिका)

भारत निर्वाचन आयोग
ELECTION COMMISSION OF INDIA

Tel. No. 011-23052144
Fax 011-23052001
Website: www.eci.gov.in

निर्वाचन सदन,
अशोक रोड, नई दिल्ली–110001.
Nirvachan Sadan,
Ashoka Road, New Delhi-110001

No.ECI/PN/149/2024

Dated: 15th October, 2024

PRESS NOTE

Subject: General Election to Legislative Assemblies of Jharkhand and Maharashtra, 2024 – regarding.

*****

The term and strength along with seats reserved for Scheduled Castes and Scheduled Tribes of the Assembly Constituencies of Jharkhand and Maharashtra, as determined by the Delimitation Order, are as under:

Name of State	Term of Assembly	Total No. of AC Seats	Reserved for SCs	Reserved for STs
Jharkhand	06.01.2020 to 05.01.2025	81	09	28
Maharashtra	27.11.2019 to 26.11.2024	288	29	25

Election Commission of India (hereinafter ECI) is committed to conduct *free, fair, participative, accessible, inclusive and safe* election to the Legislative Assemblies of Jharkhand and Maharashtra in exercise of the authority and powers conferred upon under Article 324 read with Article 172 (1) of the Constitution of India and Section 15 of the Representation of the People Act, 1951.

2. The Commission has visited these States to review the poll preparedness and during the visit, the Commission interacted with

and Regulation) Amendment Act, 2016; no child shall be employed or permitted to work in any occupation or process. The Commission has also taken strong exception to use of children in any way in election related work, instruction has been issued in this regard on 5th February, 2024.

24. Model Code of Conduct:

i) Model Code of Conduct comes into effect immediately from the announcement of schedule. All the provisions of the Model Code will apply to the whole of Jharkhand and Maharashtra with regard to all candidates, political parties and the government of the said State. The Model Code of Conduct shall also be applicable to the Union Governments in so far as announcements/policy decisions pertaining to/for Jharkhand and Maharashtra are concerned.

ii) The Commission has made elaborate arrangements for ensuring the effective implementation of MCC Guidelines. Any violation of these Guidelines would be strictly dealt with and the Commission re-emphasizes that the instructions issued in this regard from time to time should be read and understood by all political parties, contesting candidates and their agents/representatives, to avoid any misgivings or lack of information or inadequate understanding/interpretation. The Governments of the poll-bound State have also been directed to ensure that no misuse of official machinery/position is done during the MCC period.

iii) The Commission has also issued instructions for swift, effective and stringent action for enforcement of Model Code of Conduct during the first 72 hours of announcement of the

विधानसभा सार्वत्रिक निवडणूक-२०२४, आदर्श आचारसंहिता कालावधीतील प्रस्ताव तपासणीकरीता छाननी समिती गठीत करण्याबाबत....

महाराष्ट्र शासन
सामान्य प्रशासन विभाग
शासन परिपत्रक क्रमांक: एमसीसी-२०२४/प्र.क्र.१५/निवडणूक-११
मादाम कामा रोड, हुतात्मा राजगुरु चौक,
मंत्रालय, मुंबई- ४०० ०३२
दिनांक: १६ ऑक्टोबर, २०२४

संदर्भ :- भारत निवडणूक आयोगाचे पत्र क्र.४३७/६/१/INST/ECI/FUNCT/MCC/२०२४), दिनांक १५ ऑक्टोबर, २०२४

शासन परिपत्रक :-

भारत निवडणुक आयोगाव्दारे त्यांच्या दि.१५.१०.२०२४ च्या पत्राव्दारे विधानसभा सार्वत्रिक निवडणूक - २०२४ च्या अनुषंगाने राज्यात लागु करण्यात आलेल्या आदर्श आचार संहितेच्या कालावधीत एकाद्या प्रस्तावास मान्यता देणे वा कार्यवाही करण्याबाबत संबंधित प्रशासकीय विभाग आग्रही असल्यास असे प्रस्ताव भारत निवडणूक आयोगास शिफारस करण्याकरीता मा.मुख्य सचिव, महाराष्ट्र राज्य यांच्या अध्यक्षतेखाली छाननी समिती गठीत करण्याबाबतचे निर्देश दिले आहेत. सदर निर्देशांनूसार पुढील प्रमाणे समिती गठीत करण्यात येत आहे.

(अ) मुख्य सचिव	अध्यक्ष
(ब) अप्पर मुख्य सचिव/प्रधान सचिव/सचिव, प्रस्तावाशी संबंधित विभाग	सदस्य
(क) अप्पर मुख्य सचिव (सेवा), सामान्य प्रशासन विभाग	सदस्य

२. प्रशासकीय विभागानी सादर करावयाचे प्रस्ताव छाननी समितीची शिफारस व सदर शिफारशीनूसार मुख्य निवडणुक अधिकारी यांनी भारत निवडणुक आयोगास प्रस्ताव सादर करण्याची सर्व प्रक्रिया CVigil संगणकीय प्रणालीवरुन ऑनलाईन पध्दतीने करण्यात येईल.

३. छाननी समितीची कार्यपध्दती खालीलप्रमाणे :-

(१) प्रशासकीय विभागांनी सादर केलेल्या प्रस्तावांची छाननी, आदर्श आचारसंहितेसंदर्भात भारत निवडणूक आयोगाव्दारे निर्गमित केलेल्या विविध मार्गदर्शक सूचना विचारात घेऊन करण्यात येईल.

(२) छाननी समितीने शिफारस केलेले प्रस्ताव समितीच्या शिफारशींसह मुख्य निवडणूक अधिकारी यांस पाठविण्यात येतील.

(३) छाननी समितीने शिफारस केलेले प्रस्ताव मुख्य निवडणूक अधिकारी यांच्या अभिप्रायासह भारत निवडणूक आयोगाकडे सादर करण्यात येतील.

४. आदर्श आचारसंहिता कालावधीत प्रस्ताव सादर करताना विभागांनी पुढीलप्रमाणे दक्षता घ्यावी :-

(अ) राज्यातील सर्व विभागांनी अथवा त्यांचे अधिनस्त कोणत्याही आस्थापनेने कोणत्याही परिस्थितीत कोणताही प्रस्ताव किंवा संदर्भ थेट भारत निवडणूक आयोगास अथवा मुख्य निवडणूक अधिकारी कार्यालयाकडे सादर करु नये.

(ब) शासनाच्या सर्व संबंधित विभागांनी प्राप्त प्रस्तावाबाबत भारत निवडणूक आयोगाने वेळोवेळी दिलेल्या सूचना व निदेशानूसार प्रस्तावाची प्रथमत: प्रशासकीय विभागस्तरावर तपासणी करुन संबंधित विभागाने आपली स्वयंस्पष्ट धारणा पक्की करावी व तद्नंतर आपल्या स्वयंस्पष्ट अभिप्रायासह प्रस्ताव छाननी समितीमार्फतच सादर करण्यात यावा. प्रस्तावामध्ये तातडीबाबत तसेच प्रस्तावित काम आचार संहिता कालावधीत टाळता न येण्याजोगे असल्याबाबत विवक्षितपणे नमूद करण्यात यावे. सर्व मंत्रालयीन प्रशासकीय विभाग प्रमुखांनी त्यांच्याकडील प्राप्त प्रस्ताव उक्त कार्यपध्दतीनुसारच मुख्य निवडणूक अधिकारी कार्यालयाकडे सादर केले जातील, याची दक्षता घ्यावी.

(क) भारत निवडणूक आयोगास संदर्भ निकाली काढण्यास काही कालावधी आवश्यक असल्याने अंतिम क्षणी प्रस्ताव पाठविणे टाळावे.

४. उपरोक्त सूचना लक्षात घेऊन सर्व प्रशासकीय विभागांनी उचित कार्यवाही करावी व सदरच्या सर्व सूचना आपल्या अधिनस्त कार्यालयाच्या निदर्शनास आणून द्याव्यात.

५. सदर शासन परिपत्रक महाराष्ट्र शासनाच्या www.maharashtra.gov.in या संकेतस्थळावर उपलब्ध करण्यात आला असून त्याचा संकेतांक २०२४१०१६१८५८०१७३०७ असा आहे. हे परिपत्रक डिजीटल स्वाक्षरीने सांक्षांकित करुन काढण्यात येत आहे.

महाराष्ट्र राज्यपाल यांच्या आदेशानुसार व नावांने

VIKRAM VISHNU NIKAM

(विक्रम वि. निकम)

अवर सचिव, मुख्य निवडणूक अधिकारी कार्यालय

प्रति,

सर्व अपर मुख्य सचिव / प्रधान सचिव / सचिव, मंत्रालयीन विभाग

प्रत :-

१. विभागीय आयुक्त (सर्व)
२. जिल्हाधिकारी व जिल्हा निवडणूक अधिकारी (सर्व)
३. उप जिल्हा निवडणूक अधिकारी (सर्व)

"जनहिताय सर्वदा"

महाराष्ट्र शासन

उद्योग, ऊर्जा, कामगार व खनिकर्म विभाग
मादाम कामा रोड, हुतात्मा राजगुरु चौक,
मंत्रालय, मुंबई - ४०० ०३२

Email: labour7.icld-mh@nic.in

क्रमांक : इबांका-१०२४/प्र.क्र.१५१/कामगार-७ दिनांक: १० ऑक्टोबर, २०२४

आदेश

श्री. शरद जयसिंग खाडे, सहाय्यक आयुक्त (गट-अ), कौशल्य, रोजगार, उद्योजकता व नाविन्यता विभाग यांच्या सेवा महाराष्ट्र इमारत व इतर बांधकाम कामगार कल्याणकारी मंडळ, मुंबई येथील मुख्यालयातील जिल्हा कार्यकारी अधिकारी या पदावर प्रतिनियुक्तीने ३ वर्षाच्या कालावधीसाठी खालील अटींच्या अधीन राहून सुपूर्द करण्यात येत आहे.

(अ) श्री. शरद जयसिंग खाडे ज्या तारखेला प्रतिनियुक्तीच्या पदावर रुजू होतील त्या तारखेपासून प्रतिनियुक्तीच्या सेवेचा प्रारंभ होईल. त्यानंतर तीन वर्षानी प्रतिनियुक्तीच्या पदाचा कार्यभार सुपूर्द करुन त्यांच्या मूळ विभागात ज्या तारखेला रुजू होतील त्या तारखेला त्यांच्या प्रतिनियुक्तीचा कालावधी समाप्त होईल.

(आ) जर त्यांची सेवा लोकसेवेच्या हिताच्या दृष्टीने शासनाला आवश्यक वाटली तर प्रतिनियुक्तीचा कालावधी संपण्यापूर्वी कोणत्याही वेळी त्यांना परत बोलावून घेण्याचा अधिकार शासन/सक्षम अधिकारी राखून ठेवील.

(इ) जर त्यांची सेवा स्वीयेत्तर नियोक्त्याला आवश्यक वाटली नाही, तर त्यांना मूळ विभागाकडे परत पाठविण्याची मुभा स्वीयेत्तर नियोक्त्याला राहील. मात्र याप्रमाणे परत पाठविण्यापूर्वी स्वीयेत्तर नियोक्त्याने शासनाला/सक्षम प्राधिकाऱ्याला तीन महिन्याची नोटीस दिली पाहिजे; आणि

(ई) त्यांनी मूळ विभागाकडे परत जाण्याचा आपला उद्देश आहे, अशी कमीत कमी तीन महिन्यांची लेखी नोटीस शासनाला/सक्षम प्राधिकाऱ्याला दिल्यानंतर त्यांना मूळ विभागाकडे परत येण्याची मुभा राहील.

२. म.ना.से. (पदग्रहण अवधी, स्वीयेत्तर सेवा) नियम, १९८१ मधील नियम ४० (परिशिष्ट-२) मधील तरतुदी विचारात घेऊन महाराष्ट्र इमारत व इतर बांधकाम कामगार कल्याणकारी मंडळाने कौशल्य, रोजगार, उद्योजकता व नाविन्यता विभागाशी सल्लामसलत करुन श्री. शरद जयसिंग खाडे यांच्या प्रतिनियुक्ती बाबतच्या अटी व शर्ती ठरवाव्यात.

३. श्री. शरद जयसिंग खाडे यांच्या इतर सर्व प्रशासकीय बाबी कौशल्य, रोजगार, उद्योजकता व नाविन्यता विभाग व या विभागामार्फत हाताळण्यात येतील.

४. श्री. शरद जयसिंग खाडे यांनी प्रतिनियुक्तीच्या ठिकाणी तात्काळ रुजू होऊन तसा अनुपालन अहवाल शासनास सादर करावा.

महाराष्ट्राचे राज्यपाल यांच्या आदेशानुसार व नांवाने.

(सगुणा काळे-ठेंगील)
अवर सचिव, महाराष्ट्र शासन.

प्रत माहितीस्तव:

१. मा.मंत्री (कामगार) यांचे खाजगी सचिव, मंत्रालय, मुंबई-३२.
२. मा.राज्यमंत्री (कामगार) यांचे खाजगी सचिव, मंत्रालय, मुंबई-३२.
३. महालेखापाल (लेखा व अनुज्ञेयता/लेखा परीक्षा) महाराष्ट्र -१/२,मुंबई/नागपूर

४. प्रधान सचिव (कामगार) यांचे स्वीय सहायक, मंत्रालय, मुंबई-३२.
५. अ.मु.स./प्र.स./सचिव, सामान्य प्रशासन विभाग, मंत्रालय, मुंबई-३२. (माहिती तथा आवश्यक कार्यवाहीस्तव)
६. अ.मु.स./प्र.स./सचिव, कौशल्य, रोजगार, उद्योजकता व नाविन्यता विभाग, मंत्रालय, मुंबई. (माहिती तथा आवश्यक कार्यवाहीस्तव)
७. कामगार आयुक्त, महाराष्ट्र राज्य, कामगार भवन, बांद्रा-कुर्ला संकुल,बांद्रे (पूर्व), मुंबई-५१
८. संचालक, लेखा व कोषागारे संचालनालय, महाराष्ट्र राज्य, मुंबई-०१
९. सचिव तथा मुख्य कार्यकारी अधिकारी, महाराष्ट्र इमारत व इतर बांधकाम कामगार कल्याणकारी मंडळ, मुंबई.
१०. उपसचिव (कामगार-७), उदयोग,ऊर्जा व कामगार विभाग, मंत्रालय, मुंबई
११. अवर सचिव (कामगार-७), उदयोग, ऊर्जा व कामगार विभाग, मंत्रालय, मुंबई.
१२. निवडनस्ती कामगार-७

महाराष्ट्र इमारत व इतर बांधकाम कामगार कल्याणकारी मंडळ, मुंबई या कार्यालयातील "सरकारी कामगार अधिकारी" या पदावर प्रतिनियुक्तीने नियुक्ती करणेबाबत..
श्रीम.आकांक्षा आ. पेडणेकर, सरकारी कामगार अधिकारी

महाराष्ट्र शासन
उद्योग, ऊर्जा, कामगार व खनिकर्म विभाग
शासन आदेश क्र. प्रतिनि-१०२४/प्र.क्र.२०५/काम-८
हुतात्मा राजगुरु चौक, मादाम कामा रोड,
मंत्रालय, मुंबई-४०० ०३२.
दिनांक:- १० ऑक्टोबर, २०२४.

<u>शासन आदेश</u>

श्रीम. आकांक्षा आ. पेडणेकर, सरकारी कामगार अधिकार, कामगार उप आयुक्त यांचे कार्यालय, अमरावती यांची महाराष्ट्र इमारत व इतर बांधकाम कामगार कल्याणकारी मंडळ, मुंबई यांच्या अधिपत्याखालील "सरकारी कामगार अधिकारी" या पदावर प्रथमत: १ वर्षांच्या कालावधीसाठी खालील नमूद अटी व शर्तींच्या अधीन राहून प्रतिनियुक्तीने नियुक्ती करण्यात येत आहे:-

अ) श्रीमती पेडणेकर, सरकारी कामगार अधिकारी ज्या तारखेला प्रतिनियुक्तीच्या पदावर रुजू होतील त्या तारखेपासून प्रतिनियुक्तीच्या सेवेचा प्रारंभ होईल, त्यानंतर १ वर्षांनी प्रतिनियुक्तीच्या पदाचा कार्यभार सूपूर्द करुन त्या त्यांच्या मूळ विभागात ज्या तारखेला रुजू होतील त्या तारखेला त्यांचा प्रतिनियुक्तीचा कालावधी समाप्त होईल.

ब) जर त्यांची सेवा लोकसेवेच्या हिताच्या दृष्टीने शासनाला आवश्यक वाटली, तर प्रतिनियुक्तीचा कालावधी संपण्यापूर्वी कोणत्याही वेळी त्यांना परत बोलावून घेण्याचा अधिकार शासन/सक्षम प्राधिकाऱ्यास राहील.

क) जर त्यांची सेवा स्वीयेतर नियोक्त्याला आवश्यक वाटली नाही, तर त्यांना मूळ विभागाकडे परत पाठविण्याची मुभा स्वीयेतर नियोक्त्याला राहील. मात्र याप्रमाणे परत पाठविण्यापूर्वी स्वीयेतर नियोक्त्याने शासनाला/सक्षम प्राधिकाऱ्याला तीन महिन्यांची नोटीस दिली पाहिजे.

ड) श्रीमती पेडणेकर यांनी मूळ विभागाकडे परत जाण्याचा आपला उद्देश आहे अशी कमीत कमी तीन महिन्यांची लेखी नोटीस शासनाला/सक्षम प्राधिकाऱ्याला दिल्यानंतर त्यांना मूळ विभागाकडे परत येण्याची मुभा राहील.

२. श्रीम.पेडणेकर यांना महाराष्ट्र इमारत व इतर बांधकाम कामगार कल्याणकारी मंडळ, मुंबई यांच्या आस्थापनेवर प्रतिनियुक्तीने नियुक्ती देण्यास सक्षम प्राधिकाऱ्याने सहमती

दर्शविली असल्याने श्रीम.पेडणेकर यांना प्रतिनियुक्तीच्या पदावर रुजू होण्याकरिता कामगार उप आयुक्त, अमरावती यांनी त्वरित कार्यमुक्त करावे.

३. श्रीमती पेडणेकर, सरकारी कामगार अधिकारी यांनी उक्त प्रतिनियुक्तीचा कालावधी संपल्यानंतर त्यांच्या मूळ विभागात म्हणजेच कामगार उप आयुक्त कार्यालय, अमरावती येथे रुजू होणे आवश्यक राहील.

४. महाराष्ट्र नागरी सेवा (पदग्रहण अवधी, स्वीयेतर सेवा.....इ.) नियम, १९८१ मधील नियम ४० (परिशिष्ट दोन व तीन) मधील तरतुदी विचारात घेऊन श्रीम.पेडणेकर यांच्या प्रतिनियुक्तीबाबतच्या अटी व शर्ती महाराष्ट्र इमारत व इतर बांधकाम कामगार कल्याणकारी मंडळ, मुंबई आणि या विभागाकडून स्वतंत्रपणे ठरविण्यात येतील.

५. श्रीमती आकांक्षा पेडणेकर, सरकारी कामगार अधिकारी यांच्या इतर सर्व प्रशासकीय बाबी कामगार आयुक्त, मुंबई यांच्यामार्फत हाताळण्यात येतील.

महाराष्ट्राचे राज्यपाल यांच्या आदेशानुसार व नावाने,

श्रीजिरेवार

(श्रीनिवास जिरेवार)
कार्यासन अधिकारी, महाराष्ट्र शासन

प्रति,

श्रीम.आकांक्षा आ. पेडणेकर, सरकारी कामगार अधिकारी, कामगार उप आयुक्त कार्यालय, अमरावती. (द्वारा कामगार आयुक्त)

प्रत:-

१. मा.मंत्री (कामगार) यांचे खाजगी सचिव.
२. प्रधान सचिव (कामगार), उद्योग, ऊर्जा, कामगार व खनिकर्म यांचे स्वीय सहायक, मंत्रालय, मुंबई.
३. कामगार आयुक्त, कामगार भवन, वांद्रे-कुर्ला संकुल, वांद्रे (पू.), मुंबई.
४. सचिव तथा मुख्य कार्यकारी अधिकारी, महाराष्ट्र इमारत व इतर बांधकाम कामगार कल्याणकारी मंडळ, मुंबई.
५. कामगार उप आयुक्त (प्रशासन), कामगार भवन, वांद्रे-कुर्ला संकुल, वांद्रे (पू.), मुंबई.
६. कामगार उप आयुक्त, अमरावती.
७. महालेखापाल, (लेखा व अनुज्ञेयता)/(लेखा व परीक्षा), महाराष्ट्र-१/२, मुंबई/नागपूर.
८. अधिदान व लेखा अधिकारी, मुंबई.
९. जिल्हा कोषागार अधिकारी, अमरावती.
१०. अवर सचिव (काम-७), उद्योग, ऊर्जा, कामगार व खनिकर्म विभाग, मंत्रालय, मुंबई.
११. निवडनस्ती (कामगार-८)

महाराष्ट्र शासन
कामगार विभाग
कामगार उप आयुक्त यांचे कार्यालय
अमरावती विभाग, अमरावती
दुरसंचार विभागाच्या समोर, कोर्ट रोड, कॅम्प, अमरावती
दुरध्वनी क्रमांक : ०७२१-२६६२११५ E-mail ID : dyclamravati56@gmail.com

जा.क्र./काउआ/आस्था/ स.का.अ./आ.आ. पेडणेकर/कामुआ/११९६ /२०२४ दिनांक :- १० /१०/२०२४

-: कार्यमुक्त आदेश:-

वाचा :- उद्योग, उर्जा, कामगार व खनिकर्म विभाग शासन आदेश क्र.प्रतिनि-१०२४/प्र.क्र.२०५/काम-८,मुंबई दिनांक १०.१०.२०२४ रोजीचा शासन आदेश.

उपरोक्त शासन आदेशान्वये श्रीमती आ. आ. पेडणेकर, सरकारी कामगार अधिकारी, कामगार उप आयुक्त यांचे कार्यालय, अमरावती यांची महाराष्ट्र इमारत व इतर बांधकाम कामगार कल्याणकारी मंडळ. मुबई यांच्या अधिपत्याखालील "सरकारी कामगार अधिकारी" या पदावर प्रतिनियुक्ती झाल्याने श्रीमती आ. आ.पेडणेकर यांना प्रतिनियुक्तीच्या ठिकाणी रुजु होण्याकरिता आज दिनांक १०.१०.२०२४ रोजी मध्यान्होत्तर सरकारी कामगार अधिकारी, अमरावती या पदावरुन कार्यमुक्त करण्यात येत आहे

कामगार उपआयुक्त.
अमरावती

प्रति,

श्रीमती आ. आ. पेडणेकर,
सरकारी कामगार अधिकारी,
कामगार उप आयुक्त यांचे कार्यालय, अमरावती

प्रत माहिती व उचित कार्यवाहीसाठी :-

१ .मा.कामगार आयुक्त, महाराष्ट्र राज्य, मुंबई यांना सविनय सादर.
२.सचिव तथा मुख्य कार्यकारी अधिकारी, महाराष्ट्र इमारत व इतर बांधकाम कामगार कल्याणकारी मंडळ. मुबई
३. कामगार उप आयुक्त (प्रशासन), मुंबई
४ महालेखापाल, (लेखा व अनुज्ञेयता/लेखापरिक्षा), महाराष्ट्र -१, मुंबई
५ महालेखापाल, (लेखा व अनुज्ञेयता/लेखापरिक्षा), महाराष्ट्र -२, नागपूर
६ सहाय्यक कामगार आयुक्त यांचे कार्यालय, अमरावती
७ अधिदान व लेखा अधिकारी, मुंबई
८ जिल्हा कोषागार अधिकारी, अकोला
९ वैयक्तिक नस्ती/निवड नस्ती/संबंधित नस्ती

महाराष्ट्र शासन

कामगार विभाग

महाराष्ट्र इमारत व इतर बांधकाम कामगार कल्याणकारी मंडळ ,मुंबई

अर्थसंकल्पीय अंदाज

२०२४-२५

Budget Estimates

2024-25

महाराष्ट्र इमारत व इतर बांधकाम कामगार कल्याणकारी मंडळ ,मुंबई

मंडळाचे सन २०२४-२५ चे मूळ अंदाजपत्रक

इमारत व इतर बांधकाम कामगार (रोजगार नियमन आणि सेवाशर्ती) अधिनियम, १९९६ च्या कलम १८ (१) नुसार मंडळाची स्थापना करणेबाबत तरतूद आहे. राज्य शासनाने महाराष्ट्र इमारत व इतर बांधकाम कामगार (रोजगार नियमन आणि सेवाशर्ती) नियम, २००७ नियमावली तयार केली. शासन अधिसूचनेनुसार सन २००७ मध्ये मंडळाची स्थापना करण्यात आली. दि. १ मे २०११ रोजी त्रिपक्षीय मंडळाची स्थापना करण्यात आली आहे. मंडळाचे प्रत्यक्ष कामकाज सन २०११ पासून सुरु करण्यात आले. सन २०१२-१३ पासून मंडळाचे अर्थसंकल्पीय अंदाजपत्रक बनविण्यात येत आहे.

२. मंडळाचे अंदाजपत्रक अधिनियमातील कलम २५ च्या तरतुदीनुसार मंडळाच्या मान्यतेअंती राज्य व केंद्र शासनास माहितीकरीता सादर करण्यात येत आहे.

३. इमारत व इतर बांधकाम कामगार (रोजगार नियमन व सेवाशर्ती) अधिनियम १९९६ मधील कलम २७ नूसार मंडळाच्या प्रत्येक वर्षाच्या लेख्यांचे भारताचे नियंत्रक व महालेखापरीक्षक (CAG) यांच्याकडून लेखापरिक्षण करणे अनिवार्य आहे त्यानूसार मंडळाचे सन २००७-०८ ते माहे जानेवारी २०२२ पर्यंतचे लेखापरिक्षण (IR) व सन २००७-०८ ते २०२०-२१ या वर्षाचे संव्यवहार लेखापरिक्षण (Transaction Audit) भारताचे नियंत्रक व महालेखापरिक्षक यांसकडून पुर्ण करण्यात आले आहे.

४. मंडळाकडे बांधकाम कामगारांची नोंदणी, नुतनीकरण व विविध कल्याणकारी योजनांचे लाभ वाटप करण्यासाठी मंडळ व शासन स्तरावरून अनेक उपाययोजना करण्यात आलेल्या आहेत.

अ) मंडळाने जुलै २०२० पासून बांधकाम कामगारांची नोंदणी, नुतनीकरण व लाभ वाटपाची प्रक्रिया ऑनलाईन पध्दतीने सुरू केली आहे. ऑनलाईन प्रक्रिया चालू झाल्यामुळे नोंदणी, नुतनीकरण व लाभ वाटपाची प्रक्रियेत सुलभता व पारदर्शकता आली आहे.

ब) बांधकाम कामाच्या व्याख्येमध्ये बांधकामाशी संबंधित २१ कामे अंतर्भूत करण्याबाबतची अधिसूचना उद्योग, उर्जा व कामगार विभागामार्फत दि.१८.०८.२०१७ रोजी निर्गमित करण्यात आली. त्यामुळे बांधकामाशी संबंधित सर्व कामावरील बांधकाम कामगारांची नोंदणी करणे शक्य होत आहे.

क) बांधकाम क्षेत्रातील नोंदीत बांधकाम कामगार संघटनाची नोंदणी व लाभ वाटपाकरीता मदत घेण्याचा निर्णय दि. १५.०९.२०१७ रोजी कामगार विभागाने घेतला आहे.

शासन पत्र उद्योग, ऊर्जा कामगार विभाग दि. ०९.११.२०२२ अन्वये, बांधकाम कामगारांची नोंदणी/ नुतनीकरण शुल्काची रक्कम रू १ प्रति नोंदणी अशी सुधारीत करण्यात आली आहे.

सन २०११-१२ पासून मंडळाकडे नोंदित बांधकाम कामगारांचा वर्षनिहाय तपशील व सन २०२४-२५ मध्ये अपेक्षित नोंदणी संख्या

अनु.क्र.	आर्थिक वर्ष	नोंदित जिवीत (सक्रीय) बांधकाम कामगारांची संख्या	नोंदित जिवीत (सक्रीय) बांधकाम कामगारांची प्रगत एकुण संख्या
१	२०११-१२	३७५१७	३७५१७
२	२०१२-१३	६५९४६	१०३४६३
३	२०१३-१४	६२८७८	१६६३४१
४	२०१४-१५	१७६५७९	३४२९२०
५	२०१५-१६	१२१२२५	४६४१४५
६	२०१६-१७	९७७४५	५६१८९०
७	२०१७-१८	३५५११८	९१७००८
८	२०१८-१९	६६२०८८	१५७९०९६
९	२०१९-२०	७५५९१२	२३३५००८
१०	२०२०-२१	७९१२०	२४१४१२८
११	२०२१-२२	८३१४५३	३२४५५८१
१२	२०२२-२३	१२२६७८९	४४७२३७०
१३	२०२३-२४ (चे सुधारित अंदाज)	१४४३१६६	५९१५५३६
१४	**२०२४-२५ (अंदाजित)**	१६०००००	**७५१५५३६**

५. मंडळाच्या सन २०२४-२५ च्या जमेचे अंदाज

अ. जमा उपकर

इमारत व इतर बांधकाम कामगार कल्याणकारी उपकर अधिनियम १९९६ च्या कलम ३ (१) नुसार केंद्र शासनाने अधिसूचना क्र. एसओ २८९९, दि.२६.०९.१९९६ अन्वये बांधकामाच्या एकूण मूल्याच्या (जमिनीचे मूल्य वगळून) १% दराने उपकर जमा करण्याचे अधिसूचित केले आहे. केंद्र शासनाच्या सदर अधिसूचनेस अनुसरून उद्योग, उर्जा व कामगार विभागाचे परिपत्रक क्र.बीसीए/१२००७/प्र.क्र.७८८/ कार्यासन -७ दि.२१.०४.२००८ अन्वये निर्गमित सूचनेनुसार दि.०१.०१.२००८ पासून राज्यातील इमारत व इतर बांधकाम नियोक्त्याकडून उपकर जमा करण्याची कार्यवाही करण्यात येत आहे.

उपकर स्वरूपात मंडळाकडे सन २००७-०८ पासून जमा वर्ष निहाय रक्कमेचा तपशील व सन २०२४-२५ च्या उपकर जमेचे अंदाज

(रूपये कोटीत)

अनु क्र.	आर्थिक वर्ष	उपकराची प्रत्यक्ष जमा रक्कम	उपकराची प्रगत जमा रक्कम
१	२००७-०८	०.७७	०.७७
२	२००८-०९	०.५८	१.३५
३	२००९-१०	९.१८	१०.५३
४	२०१०-११	८७.५८	९८.११
५	२०११-१२	४२५.२९	५२३.४
६	२०१२-१३	७७७.०९	१३००.४९
७	२०१३-१४	७२८.९	२०२९.३९
८	२०१४-१५	८३६.५	२८६५.८९
९	२०१५-१६	११८०.२१	४०४६.१
१०	२०१६-१७	१०६१.८८	५१०७.९८
११	२०१७-१८	११४५.९९	६२५३.९७
१२	२०१८-१९	१३६२.३२	७६१६.२९
१३	२०१९-२०	१५११.३४	९१२७.६३
१४	२०२०-२१	१४६४.७१	१०५९२.३४
१५	२०२१-२२	२३१०.१३	१२९०२.४७
१६	२०२२-२३	२४८४.०१	१५३८६.४८
१७	२०२३-२४ (चे सुधारित अंदाज)	३०६७.५०	१८४५३.९८
१८	**२०२४-२५ (अंदाजित)**	**३७००.००**	**२२१५३.९८**

ब) बांधकाम कामगार नोंदणी शुल्क

शासन पत्र उद्योग, ऊर्जा कामगार विभाग दि. ०९.११.२०२२ अन्वये, बांधकाम कामगारांची नोंदणी/ नुतनीकरण शुल्काची रक्कम रू १ प्रति नोंदणी अशी सुधारीत करण्यात आली आहे.

कामगार नोंदणी फी स्वरूपात सन २०११-१२ पासून मंडळाकडे जमा रक्कमेचा वर्ष निहाय तपशील व सन २०२४-२५ चे अंदाजित जमा

(रूपये लाखात)

अनु.क्र.	आर्थिक वर्ष	नोंदीत बांधकाम कामगारांची संख्या	प्रत्यक्ष जमा नोंदणी शुल्क	प्रगत जमा नोंदणी शुल्क
१	२०११-१२	३७५१७	८.४५	८.४५
२	२०१२-१३	६५९४६	२०.६	२९.०५
३	२०१३-१४	६२८७८	२०.६७	४९.७२
४	२०१४-१५	१७६५७९	४३.८९	९३.६१
५	२०१५-१६	१२१२२५	३०.३१	१२३.९२
६	२०१६-१७	९७७४५	२१.५६	१४५.४८
७	२०१७-१८	३५५११८	८३.८	२२९.२८
८	२०१८-१९	६६२०८८	१९०.००	४१९.२८
९	२०१९-२०	७५५९१२	१९०.००	६०९.२८
१०	२०२०-२१	७९१२०	१४०.९६	७५०.२४
११	२०२१-२२	८३१४५३	२४१.२२	९९१.४६
१२	२०२२-२३	१२२६७८९	१६६.११	११५७.५७
१३	२०२३-२४ (चे सुधारित अंदाज)	१४४३१६६	१४.४३	११७२.००
१४	**२०२४-२५ (अंदाजित)**	१६०००००	**१६.००**	**११८८.००**

क) नोंदित बांधकाम कामगारांची मासिक वर्गणी / नुतनीकरण शुल्क

सन २०११-१२ या वर्षापासून मंडळाकडे बांधकाम कामगारांची नोंदणी करण्यात येत आहे. सुरुवातीस नोंदित बांधकाम कामगाराकडून प्रति महा रू.५ याप्रमाणे मासिक वर्गणी जमा करण्यात येत होती. उद्योग, उर्जा व कामगार विभागामार्फत दि.१५.०१.२०१८ रोजी निर्गमित अधिसूचनेद्वारे नोंदित बांधकाम कामगाराची मासिक वर्गणी दरमहा रू.०५ ऐवजी रू.०१/- एवढी कमी करण्यात आली आहे. शासन पत्र उद्योग, ऊर्जा कामगार विभाग दि. ०९.११.२०२२ अन्वये, बांधकाम कामगारांची नुतनीकरण शुल्काची रक्कम रू १ प्रति नुतनीकरण प्रति वर्ष अशी सुधारीत करण्यात आली आहे.

सन २०११-१२ पासून मंडळाकडे जमा मासिक वर्गणीचा वर्षनिहाय तपशील व सन २०२४-२५ मधील अपेक्षित मासिक वर्गणीची रक्कम.

(रूपये लाखात)

अनु.क्र.	आर्थिक वर्ष	नोंदीत बांधकाम कामगारांची संख्या	नुतनीकरण वर्गणीची रक्कम	प्रत्यक्ष नुतनीकरण नोंदणी शुल्क
१	२०११-१२	३७५१७	२०.२७	२०.२७
२	२०१२-१३	६५९४६	४९.४४	६९.७१
३	२०१३-१४	६२८७८	४९.६	११९.३१
४	२०१४-१५	१७६५७९	१०५.३५	२२४.६६
५	२०१५-१६	१२१२२५	७२.७३	२९७.३९
६	२०१६-१७	९७७४५	५१.७४	३४९.१३
७	२०१७-१८	३५५११८	१०६	४५५.१३
८	२०१८-१९	६६२०८८	४१०	८६५.१३
९	२०१९-२०	७५५९१२	४०३	१२६८.१३
१०	२०२०-२१	९३७४२	१९.७६	१२८७.८९
११	२०२१-२२	२५०१९२	११९.७७	१४०७.६६
१२	२०२२-२३	२४३२८७	७४.७७	१४८२.४३
१३	२०२३-२४ (चे सुधारित अंदाज)	४८००००	३.३५	१४८५.७८
१४	**२०२४-२५ (अंदाजित)**	**५६०००० **	**५.६०**	**१४९१.३८**

ड) मंडळाच्या अतिरिक्त निधीच्या गुंतवणूकीवरील व्याज

मंडळाकडे जमा होणारा उपकर, नोंदणी शुल्क, नोंदित बांधकाम कामगारांच्या मासिक वर्गणी व मंडळाच्या अतिरीक्त निधीच्या गुंतवणूकीवरील व्याजापोटी जमा निधी मधून नोंदीत बांधकाम कामगारांच्या कल्याणकारी योजना व प्रशासकीय बाबींवर खर्च करण्यात येतो व अतिरिक्त निधीच्या गुंतवूणकीबाबत मा. सर्वोच्च न्यायालयात दाखल रिट पिटिशन नं. W.P. (c) ३१८/२०१६ Contempt Petition No.५२ of २०१३ मधील मा.सर्वोच्च न्यायालयाच्या दि. ०७.०२.२०१२ व दि.०२.०८.२०१७ रोजीच्या आदेशास अनुसरून महाराष्ट्र शासन उद्योग, ऊर्जा व कामगार विभागाने त्यांच्या दि. २२.०८.२०१७ रोजीच्या पत्रान्वये मंडळाकडील अतिरीक्त निधीची गुंतवणूक राष्ट्रीयकृत बँकेत करण्याबाबत निर्देश दिलेले आहेत. सदर निर्देशाप्रमाणे मंडळाच्या अतिरीक्त निधीची गुंतवणूक मंडळाने नियुक्त केलेल्या गुंतवणूक उपसमितीच्या मान्यतेने राष्ट्रीयकृत बँकांमध्ये करण्यात येत आहे.

* मंडळाकडे मागील ३ वर्षातील प्रत्यक्ष जमा, चालू वित्तीय वर्षातील सुधारीत अंदाज व सन २०२४-२५ या वर्षाच्या जमेचे अंदाज *

(रूपये लाखात)

अ. क्र.	जमेची बाब	२०२१-२२	२०२२-२३	२०२३-२४ (मूळ अंदाज)	२०२३-२४ (सुधारीत अंदाज)	२०२४-२५ (प्रस्तावित जमा)
अ.	बांधकाम उपकर	२३१०१३.४४	२४८४०१.९७	३४१४००.००	३०६७४९.५४	३७०००.००
ब.	बँकेतील मुदत ठेव व बचत रक्कमे वरील व्याज	४५२७५.७३	६४३४६.८७	७०८४०.००	६९२५१.७७	७७२००.००
क.	बांधकाम कामगार नोंदणी फी	२४१.२२	१६६.११	१८.८०	१४.४३	१६.००
ड.	बांधकाम कामगार नुतनीकरण शुल्क	११९.७७	७४.७७	३.४०	३.३५	५.६०
ई.	इतर जमा	२.००	१.००	२.००	०.०१	०.०२
	एकूण	**२७६६५२.१६**	**३१२९९०.७२**	**४१२२६४.२०**	**३७६०१९.१०**	**४४७२२१.६२**

६. मंडळाच्या सन २०२४-२५ च्या खर्चाचे अंदाज

इमारत व इतर बांधकाम कामगार कल्याणकारी मंडळाकडे जमा होणारा निधी इमारत व इतर बांधकाम कामगार (रोजगार नियमन व सेवाशर्ती) अधिनियम १९९६ च्या कलम २४ (२) (३) नुसार मंडळामार्फत राबविण्यात येणाऱ्या कल्याणकारी योजना व प्रशासकीय बाबींवर खर्च करण्यात येतो.

अ) मंडळाच्या विविध कल्याणकारी योजनांवरील खर्च

मंडळामार्फत सद्यस्थितीत ३९ विविध कल्याणकारी योजना राबविण्यात येत आहे. त्यानुसार सन २०२४-२५ च्या अंदाजपत्रकात तरतूद करण्यात आलेली आहे.

➢ **सन २०११-१२ पासून मंडळाच्या विविध कल्याणकारी योजनांच्या लाभ वाटपावर खर्चाचा वर्ष निहाय तपशील**

(रूपये कोटीत)

अनु.क्र.	आर्थिक वर्ष	लाभ वाटपावरील खर्च	लाभ वाटपावरील वर्ष अखेर खर्च
१	२०११-१२	०.००२६	०
२	२०१२-१३	०.५९	०.५९
३	२०१३-१४	३८.३९	३८.९८
४	२०१४-१५	६०.७५	९९.७३
५	२०१५-१६	३५.३४	१३५.०७
६	२०१६-१७	१५.२८	१५०.३५
७	२०१७-१८	६०.५२	२१०.८७
८	२०१८-१९	३७६.०१	५८६.८८
९	२०१९-२०	१०३४.७६	१६२१.६४
१०	२०२०-२१	१४२२.९४	३०४४.५८
११	२०२१-२२	१६४५.१०	४६८९.६८
१२	२०२२-२३	३९२२.५८	८६१२.२६
१३	२०२३-२४ (चे सुधारित अंदाज)	४१४९.१४	१२७६१.४०
१४	**२०२४-२५ (अंदाजित)**	४३१५.५६	१७०७६.९६

➢ **मंडळामार्फत राबविण्यात येत असलेल्या विविध कल्याणकारी योजनावरील सन २०२२-२३ मधील प्रत्यक्ष खर्च, सन २०२३-२४ मधील सुधारित अंदाज व सन २०२४-२५ मधील प्रस्तावित खर्चाचे अंदाज**

(अ). विविध कल्याणकारी योजनांवरील अपेक्षित खर्च

(रूपये लाखात)

अ.क्र	लेखा शीर्ष क्र.	विविध कल्याणकारी योजना	सन २०२२-२३ प्रत्यक्ष खर्च	सन २०२३-२४ सुधारित अंदाज	सन २०२४-२५ मुळ अंदाज
E		**शैक्षणिक सहाय्य योजना**			
१	E०१	इयत्ता १ ली ते ७ वी साठी प्रतिवर्षी रु.२५००/- आणि इयत्ता ८ वी ते १० वी साठी प्रतिवर्षी रु. ५०००/- एवढे शैक्षणिक आर्थिक सहाय्य.	३२०७.९५	४११५.६३	५०००.००

२	E०२	इयत्ता १० वी व इयत्ता १२ वी मध्ये किमान ५०% किंवा अधिक गुण प्राप्त झाल्यास रु. १०,०००/- एवढे प्रोत्साहानात्मक शैक्षणिक सहाय्य.	१५६३.१	१७८०.८०	२०००.००
३	E०३	इयत्ता ११ वी व इयत्ता १२ वी च्या शिक्षणासाठी प्रती शैक्षणिक वर्षी रु. १०,०००/- एवढे शैक्षणिक सहाय्य.	२५९५.१०	४१२५.६०	५०००.००
४	E०४	प्रथम, द्वितीय व तृतीय वर्षाच्या प्रवेश, पुस्तके व शैक्षणिक सामुग्रीसाठी प्रतिवर्षी रु २०,०००/- एवढे शैक्षणिक सहाय्य.	५०७९.६	६९१७.७०	८५००.००
५	E०५	वैद्यकीय पदवी अभ्यासक्रमाकरीता रू.१,००,०००/- व अभियंत्रिकी पदवी अभ्यासक्रमाकरीता रू.६०,०००/- इतके शैक्षणिक सहाय्य.	९२९१.६	११६४७.२०	१५०००.००
६	E०६	पदविका शिक्षणकरिता प्रती शैक्षणिक वर्षी रू.२०,००० आंणि पदव्युत्तर पंदवीका शिक्षणकरिता मप्रति शैक्षणिक वर्षी रु. २५,०००/- इतके शैक्षणिक सहाय्य.	२४७४.००	३६१५.७५	४२००.००
७	E०७	संगणकाचे शिक्षण (MS-CIT) घेत असलेल्या नोंदीत लाभार्थी कामगारांच्या दोंन पाल्यांना शुल्काची परीपुर्ती.	३८.५०	७८.४५	१००.००
	H	**आरोग्य सहाय्य योजना**			
८	H०१	नोंदीत लाभार्थी बांधकाम कामगारास नैसर्गिक प्रसुतीसाठी रु.१५,०००/- व शस्त्रक्रियेद्वारे प्रसुतीसाठी रु. २०,०००/- एवढे आर्थिक सहाय्य.	११२२.४०	१३४८.९५	१८००.००
९	H०२	लाभार्थी कामगार व त्याच्या कुटूंबियांना गंभीर आजाराच्या उपचारार्थ रु.१,००,०००/- एवढे वैद्यकीय सहाय्य.	१४८.०२	२३६.४५	३००.००
१०	H०३	नोंदीत लाभार्थी कामगार अथवा त्याच्या पती/ पत्नीने एका मुलीच्या जन्मानंतर कुटूंब नियोजनाची शस्त्रक्रिया केल्यास त्या मुलीच्या नावे मुलीच्या नावे १८ वर्षापर्यंत रू.१,००,०००/- मुदत ठेव.	०.००	१.००	१.२०

११	H०४	नोंदित लाभार्थी कामगारास ७५% किंवा कायमचे अपंगत्व आल्यास त्यास रु.२,००,०००/-एवढे आर्थिक सहाय्य.	८२.००	९०.००	१५०.००
१२	H०५	महाराष्ट्र इमारत व इतर बांधकाम कामगार कल्याणकारी मंडळातील नोंदीत बांधकाम कामगारांना महात्मा फुले जन आरोग्य योजना लागू करणेबाबत	०.००	१.००	१.२०
१३	H०६	महाराष्ट्र इमारत व इतर बांधकाम कामगारांकरीता व्यसनमुक्ती केंद्रांतर्गत उपचाराकरीता नोंदीत बांधकाम कामगारास रू.६०००/- इतके अर्थसहाय्य.	०.००	१.००	१.२०
१४	H०७	नोंदित बांधकाम कामगार लाभार्थ्यांचा अपघातात हात किंवा पाय निकामी झाल्यास कृत्रिम अंग जोडण्यासाठी अर्थसहाय्य देणे.	०.००	१.००	१.२०
	F	**आर्थिक सहाय्य योजना**			
१५	F०१	नोंदित लाभार्थी बांधकाम कामगाराचा कामावर असताना मृत्यु झाल्यास त्याच्या कायदेशीर वारसास रु. ५,००,०००/- एवढे आर्थिक सहाय्य.	१४३.७५	१२१.५०	२००.००
१६	F०२	नोंदीत बांधकाम कामगाराचा नैसर्गिक मृत्यू झाल्यास रू.२ लाख आर्थिक सहाय्य देणेबाबत.	१४१६.००	१७४९.००	२५००.००
१७	F०३	नोंदीत बांधकाम कामागारांच्या घर खरेदी किंवा घर बांधणीकरीता बँकेकडून घेतलेल्या गृहकर्जावरील रू.६.०० लक्ष पर्यंतच्या व्याजाची रक्कम अथवा रू.२.०० लक्ष मंडळामार्फत देणेबाबत	६.००	०.००	०.१०
१८	F०४	अटल बांधकाम कामगार आवास योजनेत (शहरी) पात्र नोंदीत बांधकाम कामगारांना मंडळामार्फत रु.२ लक्ष अनुदान देणे प्रस्तावित आहे.	६८.००	५४३.००	१०००.००
१९	F०५	अटल बांधकाम कामगार आवास योजनेत (ग्रामीण) आवास योजनेत पात्र नोंदीत बांधकाम कामगारांना मंडळामार्फत रु.२ लक्ष अनुदान देणे प्रस्तावित आहे.	०.००	०.००	१०.००

२०	F०६	नोंदित लाभार्थी कामगाराचा मृत्यु झाल्यास त्याच्या नामनिर्देशित केलेल्या वारसास रु. १०,०००/- एवढी रक्कम अंत्यविधीसाठी मदत.	११९.८०	१७५.२०	२५०.००
२१	F०७	नोंदित लाभार्थी कामगाराचा मृत्यु झाल्यास त्याच्या विधवा पत्नी अथवा स्त्री कामगाराचे विधुर पतीस प्रतीवर्षी रु. २४,०००/- एवढे आर्थिक सहाय्य.	४०७.७६	५९९.४०	६००.००
२२	F०८	अपघाती नैसर्गिक मृत्यू झालेल्या नोंदित बांधकाम कामगार लाभार्थ्यांचे शव शववाहिनीद्वारे मूळ गावी पाठविण्यासाठी एस. टी. महामंडळाच्या आगार प्रमुखाने प्रति किलोमीटर अंतरासाठी प्रमाणित केलेल्या दराप्रमाणे अर्थसहाय्य देणे.	०.००	०.००	०.००
S		**सामाजिक सहाय्य योजना**			
२३	S०१	नोंदित लाभार्थी बांधकाम कामगाराच्या स्वत:च्या पहिल्या विवाहाच्या खर्चाच्या प्रतिपुर्तीसाठी रु. ३०,०००/- अर्थसहाय्य.	१५०३.३०	२२७७.४५	२५००.००
२४	S०२	बांधकाम कामगारांसाठी जेवण किंवा पोषण आहार यांचा पुरवठा करणे.	२७५३६०.५२	२०५७८७.७०	५६०००.००
२५	S०४	नोंदीत पात्र बांधकाम कामगारांना बांधकामासाठी उपयुक्त/ आवश्यक असलेली अवजारे खरेदी करण्याकरीता प्रतिकुटुंब रू. ५०००/- अर्थसहाय्य देणेबाबत.	४८६.१५	२.५०	०.००
२६	S०५	जिवित नोंदित बांधकाम कामगारांना प्रधानमंत्री जीवनज्योती विमा योजना लागु करणेबाबत.	०.९९	०.१२	०.१५
२७	S०६	जिवित नोंदित बांधकाम कामगारांना प्रधानमंत्री सुरक्षा विमा योजना लागु करणेबाबत.	०.०४	०.००३८	०.००४५
२८	S०७	जिवीत नोंदीत बांधकाम कामगारांना पूर्व शिक्षण (RPL) ओळख योजना लागू करणे.	०.००	५०.००	२२०००.००
२९	S०८	नोंदीत बांधकाम कामगारांना सुरक्षेसाठी सुरक्षा संच (Safety Kit) पुरविणेबाबत	३७०४४.८१	४९३३२.३६	२६०००.००
३०	S०९	नोंदीत बांधकाम कामगारांना अत्यावश्यक	३९६९७.१४	४७२८०.२०	२४०००.००

		वस्तू संच (Essential Kit) पुरविणेबाबत			
३१	S१०	नोंदणी अभियान, लाभवाटप कार्यक्रम व योजनेची प्रसार व प्रसिध्दी	१६४.१९	११२४९.१९	१२०००.००
		मंडळाकडील विविध कल्याणकारी योजनांची सर्वसमावेशक माहिती पुस्तिका छपाई	०.००	१०००.००	५९००.००
		एकुण	१६४.१९	१२२४९.१९	१७९००.००
३२	S११	बांधकाम ठिकाणी नोंदित बांधकाम कामगारांची आरोग्य तपासणी ते उपचार योजना	९३२६.४७	५१८७७.३१	१००००.००
३३	S१२	कामगार कल्याण मंडळाचे उपक्रम व कार्यक्रमाचा लाभ बांधकाम कामगारांना देणे.	०.००	०.००	१.००
३४	S१३	नोंदित बांधकाम कामगारांच्या एका मुलीच्या विवाहाकरिता रू. ५१०००/- एवढे अर्थसहाय्य देणे.	७४६.६४	३७५२.३३	४५९०.००
३५	S१४	गृहपयोगी वस्तु संच वाटप	०.००	५०००.००	१००००.००
३६	S१५	इमारत बांधकाम कामगारांसाठी शेड (कामगार नाका) बांधणे	०.००	१.००	१०००.००
३७	S१६	जिल्हा कामगार सुविधा केंद्र स्थापन करणे (DBWFC)	१६४.३९	१५४.१८	३५०.००
३८	S१७	तालुका इमारत कामगार सुविधा केंद्र (TBWFC) स्थापन करणे	०.००	१.००	१२५००.००
३९	S१८	मंडळाकडील बांधकाम कामगारांच्या तक्रारीचे निवारण करण्याकरीता हेल्पलाईन सेवा कार्यान्वित करणे.	०.००	०.००	१००.००
अ.	**विविध कल्याणकारी योजनांवरील अपेक्षित खर्च**		**३९२२५८.२२**	**४१४९१३.९६**	**४३१५५६.०५**

७. मंडळाचा प्रशासकीय बाबींवरील खर्च

अ. **प्रशासकीय बाबीवरील खर्च :** मंडळामार्फत करण्यात येत असलेल्या प्रशासकीय खर्चामध्ये एकात्मिक कल्याणकारी मंडळ व्यवस्थापन प्रणाली (IWBMS), जिल्हा कामगार सुविधा केंद्र स्थापनेवरील खर्च (WFC), बाहय यंत्रणेद्वारे नियुक्त कर्मचाऱ्यांचे वेतन भत्ते, प्रतिनियुक्तीवरील अधिकाऱ्यांचे वेतन, भत्ते प्रवास खर्च, मंडळाच्या बैठकांचा खर्च, भारताचे नियंत्रक व महालेखापरीक्षक (CAG) यांचे लेखापरीक्षण फी, कार्यालयीन भाडे, मंडळावर

नियुक्त प्रकल्प सल्लागार संस्थांचे सल्लागार शुल्क, दूरध्वनी खर्च, भाडयाच्या वाहनावरील खर्च व अन्य प्रशासकीय खर्चाकरिता तरतूद करण्यात आलेली आहे.

ब. **इतर बाबीवरील खर्च :** उपकर जमा करणा-या प्राधिकरणांना उपकर जमा करण्यासाठी देय १% प्रशासकीय खर्चाची तरतूद, नजर चुकीने/ अनावधानाने मंडळाच्या खाती जमा रक्कमांच्या परताव्याच्या रक्कमाकरिता तरतूद, लॉकर खर्च, बॅक शुल्क इत्यादी खर्चाची तरतूद करण्यात आलेली आहे.

➢ **मंडळाचे मुख्यालय व जिल्हा कार्यालयातील बाब निहाय प्रशासकीय खर्चाचे अंदाज**

(रूपये लाखात)

अनु. क्र.	खर्चाची बाब	सन २०२२-२३ मधील प्रत्यक्ष खर्च	सन २०२३-२४ खर्चाचे सुधारित अंदाज खर्च	सन २०२४-२५ मुळ अंदाज
प्रशासकीय खर्च (अ)				
A०१	वेतन व भत्ते	८६.९४	९८.५९	११०.००
A०२	मजुरी व कार्यालयीन स्वच्छता	३.५९	३१.८६	३५.००
A०६	कार्यालयीन दूरध्वनी, इंटरनेट चार्जेस, मोबाईल व वीज देयके	१७.०८	३६.८६	४५.००
A१०	बाहय यंत्रणेद्वारे कंत्राटी कर्मचारी, सुरक्षा रक्षकांचे वेतन व सेवा निवृत्ती अधिका-यांचे पारिश्रमिकावरील खर्च	७५२.०८	१२१२.७१	१४००.००
A११	प्रवास खर्च	१२.१४	१०५.६७	१२०.००
A१३	कार्यालयीन स्टेशनरी व छपाई	६५.०६	८८.९७	१००.००
A१४	मुख्यालय व जिल्हा कामगार सुविधा केंद्राचे भाडे, पट्टी व कर	६४९.७३	५४६.७२	७००.००
A१७	संगणक व इतर यंत्रसामुग्री खरेदी व देखभाल दुरूस्ती	३४.२९	३०.५९	३५.००
A१९	मंडळ सदस्यांचे मानधन, मंडळ बैठका व अन्य बैठकांचा खर्च	०.८८	०.४२	०.५०
A२४	पेट्रोल, तेल व वंगण खर्च	५८.९७	११.१९	१५.००
A२८	सल्लागारांचे व्यावसायिक शुल्क	१६५.४१	११७.७०	३६५.००
A३१	एकात्मिक कल्याणकारी मंडळ व्यवस्थापन प्रणाली (IWBMS) योजना.	४२५८.५१	२७५६.१४	३०००.००
A३३	पोस्टल स्टॅम्प / तिकीट	२.०६	३.०७	५.००
A३४	मुख्यालय व क्षेत्रिय कार्यालयचे वाहन भाडे खर्च	१९६.४१	२२५.७८	२५०.००
एकुण प्रशासकीय खर्च (अ)		**६३०३.१५**	**५२६६.२७**	**६१८०.५०**

इतर खर्च (ब)				
A२६	मंडळाच्या निविदा सुचनांच्या जाहिरातीवरील खर्च	१.१९	०.६२	०.५०
A३०	मा. महालेखापाल व सनदी लेखापरिक्षण शुल्क	६.२९	४.५४	५.००
	विधी सल्लागार फी	६.७०	४.३०	५.००
A५०	इतर खर्च	६.७३	५.५१	६.००
	बँक शुल्क व लॉकर खर्च	२.६२	१.६०	२.००
	कॉम्पक्टर खरेदी	०	२३१२५.२०	७५००.००
	डॅश बोर्ड विकसित करणे	०	१५४०.२७	१८.९६
	सेस कलेक्टिंग एजन्सी	०	०.००	१२००.००
	एकूण इतर खर्च (ब)	**२३.५३**	**२४६८२.०४**	**८७३७.४६**
	प्रशासकीय खर्च एकूण (अ+ब)	**६३२६.६८**	**२९९४८.३१**	**१४९१७.९६**

क) अधिनियमातील तरतूदीनुसार उपकर परतावा

(रूपये लाखात)

अ. क्र.	खर्चाची बाब	सन २०२२-२३ मधील प्रत्यक्ष खर्च	सन २०२३-२४ खर्चाचे सुधारित अंदाज खर्च	सन २०२४-२५ मुळ अंदाज
C०१	उपकर जमा रक्कमेपोटी देय प्रशासकीय खर्चाची (१%) तरतूद .	१.५८	२४.०५	३०.००
C०२.	चुकीने/अनावधानाने मंडळाच्या खाती जमा, उपकराच्या सुधारित परिगणनेनुसार करावयाचा परतावा.	३९.७१	१०८०.५७	५००.००
	एकूण उपकर परतावा (क)	**४१.२९**	**११०४.६२**	**५३०.००**

मंडळाच्या विविध कल्याणकारी योजना व प्रशासकीय बाबींवरील मागील तीन वर्षांतील प्रत्यक्ष खर्च, सन २०२३-२४ चे सुधारित अंदाज व सन २०२४-२५ या वर्षाच्या मूळ अंदाजित खर्चाचा तपशील

(रूपये लाखात)

खर्चाचा तपशील	२०२१-२२	२०२२-२३	२०२३-२४ (अर्थसंकल्पीय)	२०२३-२४ चे (सुधारीत अंदाज)	२०२४-२५ (मूळ अंदाज)
विविध कल्याणकारी योजनांवरील खर्च	१६४५१०.००	३९२०९३.८३	३८७८५५.६९	४१४९११.९६	४३१५५६.०५
प्रस्तावित योजना	०.००	०.००	०.००	२.००	०.००
प्रशासकीय खर्च	३९२९.७२	६३०३.१५	६९८६.८१	५२६६.२७	६१८०.५०
इतर खर्च- प्रशासकिय खर्च	५१४.९७	१८७.९२	६६६३.२०	२४६८२.०४	८७३७.४६
उपकर परतावा	९२८.८५	३९.७१	४००.००	१०८०.५७	५००.००
कल्याणकारी योजनावरील खर्चाशी प्रशासकीय खर्चाची टक्केवारी (%)	५.००	१.५८	७.००	२४.०५	३०.००
एकूण	**१६९८८८.५४**	**३९८६२६.१९**	**४०१९१२.७०**	**४४५९६६.८९**	**४४७००४.०१**

८. सन २०२४-२५ मधील अपेक्षित जमा व खर्चाचा गोषवारा

(रूपये लाखात)

अ.क्र	बाब (जमा)	अपेक्षित जमा	बाब (खर्च)	अपेक्षित खर्च
१	उपकर	३७०००.००	विविध कल्याणकारी योजनांवरील खर्च	४३१५५६.०५
२	बँकेतील मुदतठेवीवरील व्याज	७७२००.००	प्रस्तावित योजना	०.००
३	नोंदणी फी	१६.००	प्रशासकिय खर्च	६१८०.५०
४	मासिक वर्गणी	५.६०	इतर खर्च- प्रशासकिय खर्च	८७३७.४६
५	इतर जमा	०.०२	नजर चुकीने/ अनावधानाने जमा रक्कमेचा परतावा	५००.००
६			उपकर जमा रक्कमेपोटी देय प्रशासकीय खर्चाची (१%) तरतूद	३०.००
	एकूण जमा	**४४७२२१.६२**	**एकूण खर्च**	**४४७००४.०१**

मुख्य लेखा व वित्त अधिकारी
महाराष्ट्र इमारत व इतर बांधकाम कामगार
कल्याणकारी मंडळ, मुंबई.

सचिव तथा मुख्य कार्यकारी अधिकारी
महाराष्ट्र इमारत व इतर बांधकाम कामगार
कल्याणकारी मंडळ, मुंबई

कार्यरत तालुका सुविधा केंद्राची यादी

Sr.No	District Name	Taluka	Address	Pin Code
1	Akola	Akola	Harihar Pet Harihar Pet In From Of Harihar Aakhada Washim Bypas Road Near Saumya Dairy Akola	444001
2	Akola	Barshitakali	Khambalkar Complex, Mangrulpir Roadkhambal Complex, Mangrulpir Road, Near Bank Of Maharashtra, Barshitakalinear Bank Of Maharashtra	444303
3	Akola	Telhara	Khakar Buildingkhakar, Sai Nagar, Near Said Mandir, Telharanear Said Mandir	445506
4	Akola	Murtijapur	Aashirwad Nagar, In Front Of Om Shanti Center, Tal - Murtijapur, Dist - Akola, In Front Of Om Shanti Center murtijapur akola	444107
5	Akola	Balapur	Dhanokar Bldg Akola Office Near Bharat Gas Office balapur akola 444302	444302
6	Akola	Akot	Sadguru Heightsshri Ram Building, Gawadi Pura, Narshing Zopadi, Akot, Narsing Zopadi	443204
7	Akola	Patur	Vardhaman Sankal Vardhaman Sankal, Muktaram Nagar, Jain Mandir, Patur Near Jain Mandir patur akola	444501
8	Amravati	Morshi	Yash Complexyash Complex, Near Guru Krupa Hospital, In Front Of Bus Stop, Morshi, 444905In Front Of Bus Stop	444905
9	Amravati	Teosa	Shree Sitaram Complexshree Sitaram Complex, Adjoining To St Bus Stand National Highway No 6, Tq - Teosa, Dist - Amravati, Adjoining To St Bus Stand	444309
10	Amravati	Daryapur	Near Sharma Petrol Pump, Gandhi Chowk, Banosa Daryapur	444803
11	Amravati	Anjangaon Surji	Shree Complex, Front Of Sitabai Sangai School , Railway Naka, Daryapur Road, Anjangaon Surji	444705
12	Amravati	Dharni	Jaistamab Chouk Behind Post Office Dharni	444702
13	Amravati	Amravati	Panch Bangala, Juna Basti Badnera, Badnera And Amravati Road, Amravati	444701
14	Amravati	Chikhaldara	Ambedkar Nagar, Near Mukbadhir School, Near Nagar Parishad Naka, Chikhaldara	444807
15	Amravati	Chandurbazar	Nain Front Of Swami Samarth Kendra, Shivaji Nagar, Chandur Bazarr,, Amravatiin Front Of Tahsil Office	444704
16	Amravati	Dhamangaon Railway	Saraswati Narayan Heightsweekly Market, In Front Of Rai Csc Centerrai Csc Center, Near Zp School	444709
17	Amravati	Nandgaon-Khandeshwar	Infront Of Suryavanshi Hospital, Gajanan Colony, Ward No 16, Ta - Nandgaon Khandeshwar, Dist: - Amravati,	444708
18	Amravati	Warud	Bus Stand Road, Tembhghare Plaza, Near Vighe Velding, Warud	444906
19	Amravati	Bhatkuli	Mu/ Post - Bhatkuli, Near Bhatkuli Bus Stop, Amravati Bhatkuli Road	444602
20	Buldhana	Deulgaon Raja	Dandale Complex Dandale Complex, Ch. Sambhaji Nagar, Setelal Road, Deulgaon Raja.Dandale Complex deulgaon Raja buldhana	443204
21	Buldhana	Sindkhed Raja	At - Sindhkhed Raja, On The Main Road, In Front Of Bus Stop, Sindhkhed Raja, In Front Of Bus Stop sindkhed Raja buldhana	443203
22	Buldhana	Lonar	Geetam Geetam Building, Near Sbi Bank, Lonar Near Sbi Bank lonar buldhana	443302
23	Buldhana	Jalgaon Jamod	Shriram Towermen Road Jalgaon Jamod Shriram Nagar Shriram Tower, Ta Jalgaon Jamoddist Buldhanapin Code Shriram Tower jalgaon Jamod buldhana	443402
24	Buldhana	Buldhana	Chikhali Road, State Bank Of India, Sundarkhed, Near Maratha Urban, Buldhana, Maharashtranear Maratha Urban	443001
25	Buldhana	Mehkar	Thakare House S.B.I Road, Mehkar Near Sbi Bank mehkar buldhana	443301
26	Buldhana	Sangrampur	Rajankar Building Rajankar Building, Near Co-Operative Bank, Sangrampur Near Co-Operative Bank sangrampur buldhana	444202
27	Buldhana	Shegaon	Deshmukh Complex, Jijamata Chowk, Devkinaka	444203
28	Buldhana	Nandura	Awkale Hospital Helge Nagar, Building Road, Near Lambad School,Nandura Near Lambad School, Awakale Hospital nandura buldhana	443404
29	Buldhana	Motala	Buldhana Road, Motala.Motala motala buldhana	443103

Sr.No	District Name	Taluka	Address	Pin Code
30	Buldhana	Chikhli	Gopal Talkies Near Kale Hospital, Chikhali Kale Hospital chikhli buldhana	443201
31	Buldhana	Malkapur	Gaytri Apartment Gopalkrushna Nagar, Buldhana Gopalkrishna Mandir malkapur buldhana	443101
32	Buldhana	Khamgaon	As Huts Squarea S Huts, A S Huts Square, Near Akshay Hospital, Civil Lines, Khamgaon, Dist - Buldhana, Maharashtra Near Akshay Hospital khamgaon buldhana	444303
33	Washim	Risod	Malekar Honde Showroon Risod Malekar Honde Showroon Risod Lonar Road risod washim	444506
34	Washim	Malegaon	Near Old Bus Stand, Akola Washim Highway, Malegaon, Near Old Bus Stand malegaon washim	444503
35	Washim	Mangrulpir	Mahakal Complex Mahakal Complex, Near Bhagawant Hospital, Juni Yatra Maidan, Ward Number 13, Near Panchsyat Samiti Office, Mangrulpir, Near Bhagwant Hospital mangrulpir washim	444403
36	Washim	Manora	Sewalal Complex Sewalal Complex, Digras Road, Naik Nagar In Naik Nagar, Near Digras Road manora washim	444404
37	Washim	Karanja	Tmc 1, Front Side Of Maratha Wine Bar, Pragati Nagar Karanja Maratha Wine Bar karanja washim	444105
38	*Washim*	*Washim*	*Patni Commercial, Risod Naka, Near H2M Multiplex, Washim,*	444501
39	Yavatmal	Darwha	Rathod Building Rathod Building, Jain Park, Infront Warehouse Of Arni Road Near Warehouse Of Arni Road darwha yavatmal	445202
40	Yavatmal	Arni	Nagree Park Road, Near Water Tank, Arni Near Water Tankarni yavatmal	445103
41	Yavatmal	Wani	Shewalkar Complex Shewalkar Complex, Bus-Stop Area, Near Sai Mandir, Wani Near Sai Mandir wani yavatmal	445304
42	Yavatmal	Ner Parsopant	Shivaji Nagar, Near Shivaji Putala, Near Parasopnat, Near Shivaji Statuener Parsopant yavatmal	445102
43	Yavatmal	Kelapur	Patel Layout Patel Layout, Near Sai Mandir, Shahu School Road, Kelapur Near Sai Mandir, Shahu School Road kelapur yavatmal	445302
44	Yavatmal	Maregaon	Meera Complex Meera Complex, Main Road, Laxmi Nagar, Maregaon National School, Laxmi Nagar maregaon yavatmal	445303
45	Yavatmal	Ghatanji	Morbi Tiles Sagar Marwar Building, Ghatanji Yavatmal Road, Near Petrol Pump Of Yavatmal Road Near Petrol Pump Of Yavatmal Road ghatanji yavatmal	445301
46	Yavatmal	Yavatmal	Plot No 4 , Shire Layout , Arni Road, Wadgaon Yavatmal, Near Raj English Medium School	445001
47	Yavatmal	Babhulgaon	Khanderao Buildingmu/ Post - Babhulgaon, Plot Number 56, Khanderao Building, Dhogale Baba Layout, In Front Of Tahsil Office, Babulgaon,	445101
48	Yavatmal	Digras	Tulashimala Dental Clinictulshimala Dental Clinic, Near Bus Stop, Vidya Bharti School Road, Opposite To Sai Balaji Car Care, Chintamani Nagar, Ta - Digras, Dist - Yavatmal	445203
49	Yavatmal	Zari Jamni	Adpawaradpawar Builing, Near Bank Of Maharashtra, Zari Zamni Near Zari Zamani Bus Standzari Jamni yavatmal	445305
50	Yavatmal	Umarkhed	Nand Lodge Near Bus Stand Road, Umarkhed Near Bus Stand umar khed yavatmal	445206
51	Yavatmal	Mahagaon	Shivganga Complex ,Sai Nagari, Pusad Road, Near Union Bank Of India, Mahagaon	445205
52	Yavatmal	Ralegaon	Guruvandan Nagar, Ravegi Road, Near Essaf Bank, Ralegaon, Near Essaf Bank ralegaon yavatmal	445402
53	Yavatmal	Pusad	Sahara Park, Rehan Park, Z.A. Fundamental Hall Near Fundamental Hall pusad yavatmal	445204
54	Yavatmal	Kalamb	Bhoyar Building Wardha Road, Krushna Hotel, Kalamb Krushna Hotel Kalamb Yavatmal	445401
55	Aurangabad	Khultabad	Kultabad Near Sadhguru Gas Agency khultabad aurangabad	431101
56	Aurangabad	Gangapur	Chatrapathi Complex Vasjapur Road Gangapur Hansraj Hotel gangapur aurangabad	431109
57	Aurangabad	Phulambri	Old Tehsil Road, Phulambri Road, Phulambri Chaitanya Hoispital phulambri aurangabad	431111
58	Aurangabad	Vaijapur	Ambhore Complex Ladgan Road Opp Kashayp Hospital vaijapur aurangabad	423701

Sr.No	District Name	Taluka	Address	Pin Code
59	Aurangabad	Soegaon	Balaji Complex Sai Nagar Colony Near Indian Gas Agency soegaon aurangabad	431120
60	Aurangabad	Sillod	Raj Computers, Near Vihar Mandir, Shashtri Nagar, Sillod Near Vithal Mandir sillod aurangabad	431112
61	Aurangabad	Aurangabad	G1 G12 Anand Plaza Dhudh Dairy Signal	431001
62	Aurangabad	Kannad	Shikshak Path Sustha, Pishor Road Kannad Bus Stand kannad aurangabad	431103
63	Aurangabad	Paithan	Mahavir Chowk, Paithan Near Amar Hotel paithan aurangabad	431107
64	Beed	Kaij	Arjun Complex, Arjun Complex, Near Sbi, Kaij, Beed	431123
65	Beed	Ambejogai	Anand Nagar, Near Krushi Office, Dr Ambedkar Chauk, Ambejogai, Beed	431517
66	Beed	Dharur	Manikrao Complex, Telgaon Road, Nayara Petrol Pump, Dharur, Beed	431124
67	Beed	Patoda	Pote Complex Mahavir Subha Road, Opp Tvs Showroom, Patoda, Beed	414204
68	Beed	Aashti	Thorve Complex, Ganesh Nagar Murshdpur, Aashti Beed	414202
69	Beed	Majalgaon	Gadi Road Khanapur,In Front Of Sabale Hospital Majalgaon Road - Majalgaon, Beed	431131
70	Beed	Gevrai	Falke Complex, Jalna Raod New Bust Stand Gevrai, Beed	431127
71	Beed	Parli	Gitte Complex Janardan Sadan, Mauli Nagar, Tahsil Office, Parli, Beed	421515
72	Beed	Shirur	Jijamata Chowk, Rakhshas Bhavan Road, Opp. Gajanan Bank, Shirur, Beed	413249
73	Beed	Wadvani	Jain Sankul Wadwani, Mahavir Chowk Wadwani, Jagtap Petrol Pump, Wadvani, Beed	431144
74	Beed	Beed	Shivaji Dhande Nagar, In Front Of Renu Hospital, Beed	431122
75	Hingoli	Sengaon	Ganraj Building Tarvekar Layout, Ward No. 1, Mukkam, V.R Mart, Nagbhid, Near Sbi Bank sengaon hingoli	431542
76	Hingoli	Kalamnuri	Kashide Niwasold Water Tank Kalamnuri Nanded Road Kalamnuri Nagar Parishad Garden kalamnuri hingoli	431702
77	Hingoli	Hingoli	Narayani Complex Narayani Complex, Railway Station Road, Near Sp Office, Hingoli Near Sp Office hingoli	431513
78	Hingoli	Aundha Nagnath	Raj Computers Near Tehsil Office, Aundha Nagnath Near Panchayat Samiti Office aundha Nagnath hingoli	431705
79	Hingoli	Basmat	Jadhav Plaza Aasegaon Road, Basmath Nr. Sai Mandir basmat hingoli	431512
80	Jalana	Badnapur	Bal Krishna Complex, Near Railway Station Road, Badnapur, Jalana	431202
81	Jalana	Ghansawangi	Plot No. 6, Wadekar Niwas, Shriram Nagar, Income No. 1668, Ambad Pathri Road, Ghansawangi, Ghansawangi, Jalana	431209
82	Jalana	Jaffrabad	Bhokardan Road Ambedkar Chowk Opposite Purna Dudh Dairy Main Road Jaffrabad .Pin Code	431206
83	Jalana	Bhokardan	Chhatrapati Shivaji Maharaj Chowk, Near Subhash Krushi Sewa Kendra, Jafrabad Road, Bhokardan, Jalana	431114
84	Jalana	Ambad	Sauji Building, Court Road Ambad, Nr. Sbi Bank, Ambad, Jalana	431204
85	Jalana	Mantha	Sauji Building, Court Road Ambad, Nr. Sbi Bank, Ambad, Jalana	431504
86	Jalana	Partur	Kale Company, Main Road, Police Station, Partur, Jalana	431501
87	Jalana	Jalna	16465 Shop No, G-1.Krishna Arcade Near Munciple Corporation Office Jalna	431203
88	Latur	Ahmedpur	Vishwanath Niwas, Near Behind Bhagirati Hotel, Opposite Priyadarshani Ladies Hostel, Ahmedpur	413515
89	Latur	Latur	Todkar Complex, Sambhaji Nagar, Opp Dayanand College Gate, Shivaji Chowk Near Bus Depo, Latur	413512
90	Latur	Ausa	Ausa Ashakshakiy Shaley Karmchary Co-Operative Society Ltd, Backside Muktaeshwar School,Ausa	413520
91	Latur	Renapur	Farid Complex, Chavan Petrol Pump (HP), Side Of Gandul Khat Renupur Fata, Renapur	413527
92	Latur	Nilanga	Sai Tirumala Complex, Near Iti Collage, Aurad Road Nilanga	413521
93	Latur	Jalkot	Kendre Complex, Jalkot Udgir Road, Opp Bus Stand, Jalkot	413532

Sr.No	District Name	Taluka	Address	Pin Code
94	Latur	Shirur Anantpal	Matoshri Building, Kumar Swami Nagar, Infront Of Mariya Lonce, Shirur Anantpal	413544
95	Latur	Chakur	Kalure Complex Side Of Yashwant Mangal Karyalaya Chakur, Near Iti Collage, Latur Nanded Highway Road , Chakur	413513
96	Latur	Deoni	Allarakha Complex , Near Nagarparishad Main Road, Deoni	413519
97	Latur	Udgir	Z.P. Teacher Co.Op. Soc. Ltd., Shelhal Road Shahu Chowk, Udgir	413517
98	Nanded	Himaytnagar	Kamani, Nanded Kinwat Road, Opp. Sava Bar, Himaytnagar, Nanded	431802
99	Nanded	Hadgaon	Shop 1, Sudhakar Complex, Tamsa Road, Next To Kadam Hospital, Hadgaon, Nanded	431712
100	Nanded	Loha	Tirumala Complex, Near Sbi Bank, Loha, Nanded	431708
101	Jalgaon	Raver	Prashaski Building Station Road, RaverThesil Office	425508
102	Jalgaon	Yawal	Play School Maharshi Vyas Nagar, Near Panyachi Taki , Petrol Pamp Backside Yawal.Gramin Kotak Bank	425301
103	Jalgaon	Erandol	Namrata NagarGat No. 1548 / 4 /21 Namrata Nagar Old Dharangaon Road Erandol Bus stop	425109
104	Jalgaon	Bhusawal	Datta Naghar Jalgaon Road In Front Of Kach Bangla	425201
105	Jalgaon	Pachora	Sr,No-2753/68/9061,Samarth KrupaShriram Nagar,Sidhhi colony, Jamner Road,Tal-Pachora	424201
106	Jalgaon	Muktainagar	Parivartan chowk,Marathecomplex,Muktainagar,jalgaon.	425306
107	Jalgaon	Jalgaon	Opp.Om Distribution , Jilha Peth Near R R Vidyalaya School Jalgaon	425001
108	Nandurbar	Nandurbar	Shop No 67/68 Aditya Business Hub, Front of Dandpaneshwar Petrol Pump, Nandurbar, Maharashtra	425412
109	Nandurbar	Navapur	Ishita Palace, Near Tehsil Office, Navapur	425418
110	Nandurbar	Taloda	Rajlaxmi electricals,Beside Maharastra Gramin Bank ,Chinoda Road,Taloda-Maharashtra	425413
111	Nandurbar	Akkalkuwa	Sawarpada Akkalkuwa Bridge, AT SORAPADA,Akkalkuwa,Maharashtra	425412
112	Nandurbar	Shahada	Kalyani Park, Vivek Chand Nagar, Near Sai Baba Mandir, Shahada	425409
113	Nandurbar	Akrani	Maharana Multi services Umrani Road Dhadgaon Dhadgaaon	425414
114	Nasik	Chandwad	Dungarwal Sankul, Near Maticha Ganpati, Somwar Bajarpeth Area, Chandwad, Dist.Nasik	423101
115	Nasik	Niphad	Sahyadri Complex, Near Tahsil Office, Nashik Road, Niphad Dist.Nasik Administrative Office Campus	422303
116	Nasik	Deola	Surana Complex Surana Complex, Near Bus Stand, Deola, Dist.Nasik Deola Bus Stand	423102
117	Nasik	Dindori	Keshavrao Sankul Nasik-Kalwan Main Road, Dindori, Dist.Nasik Main Road	422202
118	Nasik	Kalwan	Kothawade Complex, Near welcome medicle ,Near Bus Stand, Kalwan, Dist.Nasik	423501
119	Nasik	Surgana	Botwe Building,Near Bus Stand Holi Chauk Surgana Tal Suragana Dist Nashik	422211
120	Nasik	Baglan (Satana)	Sonawane Buidling 60 Feet Road, Near Bus Stand, Baglan (Satana) Dist Nasik	423301
121	Nasik	Malegaon	Monali Towers, Satana Naka, Malegaon Dist. Nasik	423203
122	Nasik	Igatpuri	Nagwanshi Complex Lower Peth, Near Old Tahsil Karyalay, Igatpuri, District Nashik Bus Stand	422403
123	Nasik	Peth	Adivasi Jangal Kamgar Cooperative Society Complex Peth Vibhag, Near Bus Stand Tal.Peth Dist.Surgana	422208
124	Nasik	Nandgaon	Shram Safhlay, Near Bus Stand, Sakora Road, Nandgaon Dist.Nashik, Maharashtra	423106
125	Nasik	Yeola	Aathshere Complex, Nr. Sanjivini Hospital, Vinchur Road, Yeola.	423401
126	Nasik	Sinnar	Sakharchand Seth Sankul, Shop No 4, Shivaji Maharaj Chowk, Ganesh Peth, Near Bhairavnath Mandir, Sinnar	422103
127	Nasik	Trimbakeshwar	Mahadev Palace, Shop No 1 and 02 , Kailas Raja Nagar, Swami Samarth Kendra Link road, Trimbakeshwar	422212
128	Kalyan	Murbad	Shreedarshan Nivas Vidyanagar Near Axis Bank	421401
129	Kalyan	Ambernath	Shop No 1, On Ground Floor, Gharkul Co Hsg So Ltd, Ambarnath West , Near South Indian School	421501

Sr.No	District Name	Taluka	Address	Pin Code
130	Kalyan	Kalyan	Shop No : 23 , Aamrai, Vishal Nagri, D Wing, Co-Op Housing Society Vijay Nagar, Kalyan East, Kalyan	421301
131	Kalyan	Shahapur	Shop No.18&19, Shree Narayani Cooperative Society Opposite Civil Court, Shahapur Dist.Thane	421601
132	Kalyan	Ulhasnagar	Sai Krupa Gandhi Road Near Thesil Office	421005
133	Mumbai West	Boriwali	Plot. No.156 .Gorai Gharkul Chs Ltd. Room No. D-5 Ground Floor. Rsc 19 .Opp. Jain Mandir, Near Sandra'S School. Gorai 2, Borivali West,	400092
134	Palghar	Vada	Dhanani Complex Wada Manor Road, Sahayog Nagar, Near Civil Court, Vada Near Civil Court	421303
135	Palghar	Talasari	At. Post. Patil Pada, Udhava Road, Talasari, Tal. Talasari, Dist. Palghar	401606
136	Palghar	Mokhada	Birsa Munda Chaukk, Jawhar Fata , Mokhada , Tal. Mokhada Dist. Palghar Chaufuli Chaowk , Jawahar Fata	401604
137	Palghar	Vikramgad	Sanket Niwas D Near Vikramgad High School	401605
138	Palghar	Jawhar	Matoshri Heritge Building, Morcha Aali, Yashwantnagar, Near Panchayat Samiti, Jawhar Yashwantnagar	401603
139	Palghar	Dahanu	Bldg No. 07 Shop No. 09 Ground Floor , Kt Nagar Bldg. Dahanu Kety Nagar , Dahanu Tal. Dahanu Dist. Palghar	401602
140	Palghar	Vasai-Virar	Shop No.5 Apnaghar Behind Axay Hotel Near Panchvati Naka, Vasai West	401208
141	Palghar	Palghar	Shlok Apartment Building , Opp Govt Hospital , Kacheri Road Palghar	401404
142	Raigad	Pen	Krushnay Plot No - 67 , Hudco Colny Near Mumbai Goa Highway	402107
143	Raigad	Masala	Shri Samarth Krupa At-Post , Tal-Mhasla, Raigad Opposite Ganesh Mandir Inverter Battery Shop	402105
144	Raigad	Poladpur	Latashree 802, Shivaji Nagar, Poladpur, Tal.Poladpur Near Bank Of India Poaldpur Branch	402303
145	Raigad	Uran	Guru Krupa Ganesh Nagar 2 Chande Fata,Uran, Raigad Near Shital Hotel	410206
146	Raigad	Khalapur	Gardenia Building Gagangiri Vihar Complex Near Gagangiri Aashram, Mohanwadi, Khopoli	410203
147	Raigad	Murud	Shop No. 1 & 2 , Bhogeshwar Ali Next To Shivani Medical, Tal. Murud Janjira, Dist - Raigad	402401
148	Raigad	Karjat	Bansidhar, Karjat Rashin Road	414402
149	Raigad	Roha	C/O Yash Infotech Veer Savarkar Road , Near Roha S.T. Stand, Roha	402109
150	Raigad	Alibag	Filter No.1, City Survey No. 954 A/2, K954 A/2 Near Maruti Nakya, Alibag Municipal Limits St. Alibaug, Dist. Raigad	402201
151	Raigad	Tala	Manohar Nivas At Post Fanaswadi. , Tal.Tala Raigad Near Chandika Petrol Pump	402111
152	Raigad	Mahad	H No 116/B Shirgaon Mahad Dapoli Pandharpur Road Raigad Mahad -	402301
153	Raigad	Mangaon	Mangalmurti Complex Kacheri Road, Near Msebc Office Mangalmurti Complex Mangaon	402104
154	Raigad	Shriwardhan	Heena Complex Nadkar Nagar At Post Arathi Tai Shriwardhan Raigad Near Humed Complex	402110
155	Raigad	Sudhagad	Main Market Road, Near Gujrati Samaj Mandir,At - Post - Pali, Tal - Sudhagad, Dist - Raigad, Sudhagad	410205
156	Raigad	Panvel	A/Wing, 301, Sai Plaza Building, Nr. Telephone Exchange, Panvel	410206
157	Ratnagiri	Rajapur	Rajapur Bazar Peth rajapur Bus Stand rajapur ratnagiri	416702
158	Ratnagiri	Dapoli	Krushna Kunjgimavane, Dapoli ST Depo dapoli ratnagiri	415713
159	Ratnagiri	Mandangad	O Bank at Road, Mandangad Bazar Peth Mandangad Ratnagiri	415203
160	Ratnagiri	Guhagar	Pramila Complex Pramila Complex, Near Guhaghar Bazarpeth And Bus Stand, Guhaghar Near Bus Stand Of Guhaghar Ratnagiri	415703
161	Ratnagiri	Lanja	Royal Park 3923 Royal Park, Basveshwar Chowk, Karale Phata Near Korale Phata lanja ratnagiri	416701
162	Ratnagiri	Khed	Aniket Shopping Center Aniket Shopping Center, Near Bus Stand, Khed Near Bus Stand khed ratnagiri	415709
163	Ratnagiri	Ratnagiri	Lokesh Parvati Smurti Lokesh Parvati Smurti, Bazar Peth Pali Bazar Peth ratnagiri ratnagiri	415612
164	Ratnagiri	Chiplun	Bahadur Shekh Naka Bahadur Shekh Naka Royal Plaza Near Royal Plaza chiplun ratnagiri	415605

Sr.No	District Name	Taluka	Address	Pin Code
165	Sindhudurg	Vengurla	Shop No. 07 & 08 Patil Chamber Daboli Naka Vengurla Upper Tal Mangala, Vengurla, Sindhudurg	416516
166	Sindhudurg	Vaibhavvadi	Narkar Complex A/P Vaibhavwadi, Rajapeth Opp Nagar Panchayat Office	416810
167	Sindhudurg	Kudal	Citiz Corner Kudal Pan Bazar Near Sai Samarth Clinic	416520
168	Sindhudurg	Dodamarg	At_ Kalmarn, Kankavali, Tokilej Chitra Mandir Near Chitra Mandir	416512
169	Sindhudurg	Kankavli	Shop No 116,117,118 1St Floor Pamaj City Center Opp Laxmi Multiplex Achara Road Kalmath Tal Kankavli Dist Sindhudurg	416602
170	Sindhudurg	Devgad	Anusaya Complex A/P Devgad, Near Alankar Hotel	416613
171	Sindhudurg	Sawantwadi	Sadananda Plaza, Opposite Tahsildar Office, Sawantwadi, In Front Of Tahsildar Office	426510
172	Sindhudurg	Malwan	Hotel Simon King Beside Uco Bank Bharad Bhat Malvan. Sindhudurg	416606
173	Thane	Thane	D-10, Plot No.52, Virangula Chs, Mhada Colony Veer Savarkar Nagar Near Pranjali Hospital	400606
174	Thane	Bhiwandi	Shop No. 4, Ground Floor, Shubham Appt, Kasar Ali Kombadpada, Bhiwandi	421308
175	Pune	Indapur	Chaitanya Megha Market 1 Wing, Shriram Chouk Old Akluj Naka, Near Indapur Baramati Road, Shende Mala	413106
176	Pune	Shirur	Shop No 2, Opposite Muncipal School No 5, Mumbai Bazar, Pune	412210
177	Pune	Purandar	Sharad Bhawan, MU Post Saswad Market Yard, Taluka Purandar, District Pune	412301
178	Pune	Daund	Opp. Mayureshwar Rural Hospital Shirur- Satara Road Kedgaon Tal- Daund Dist- Pune	412203
179	Pune	Junnar	Shivratna Building Near Pradyan Acadamy , Mahajan Ali, Junnar Tal-Junnar, Dist - Pune	410502
180	Pune	Maval	Aishwarya Laxmi Patsantha, Vijay Nagar, Near Old Mumbai Pune Highway, Near Tehsil Office, Maval, Dist - Pune	412106
181	Pune	Bhor	Near Shivaji Chowk, In fornt of Police Station Vasti Gruh, Tal - Bhor, Dist - Pune	412213
182	Pune	Baramati	Kale Prestige, Sr No 6/3+6/3F Opposite Central Bus Depo, Tal-Baramati Dist- Pune	413102
183	Pune	Pune City	S No 347 Private Road, Near Saibaba Temple, Inaam Nagar, Tadiwala Road, Pune	411001
184	Pune	Ambegaon	Mukum Post, Ghodegaon Paranda Road, Junnar Phata, Ambegoan	412408
185	Pune	Mulshi	Chinmay Building, Near Old Tehsil Office,Paud,Taluka - Mulshi, District - Pune	412108
186	Pune	Khed	Chhatrapati Shivaji Maharaj Market Yard, Near Bus Stop Taluka - Khed, Pune	410505
187	Bhandara	Bhandara	Rajiv Gandhi Square, Near Samruddhi Nursing Home , Tution Galli Bhandara	441904
188	Bhandara	Lakhandur	Behind Tahshil Office, Near Z. P. School (Plot 2) , Ward No. 8 Taluka Lakhandur Dist.Bhandara	441803
189	Bhandara	Lakhani	Rokade Vyapar Sankulan Lakhni	441804
190	Bhandara	Mohadi	Near Bus Stand, Tilak Ward, Mohadi, Tah-Mohadi, Dist-Bhandara	441909
191	Bhandara	Pauni	Near Police Station, Bazar Chowk Pauni, Taluka Pauni Dist .Bhandara	441910
192	Bhandara	Sakoli	Omkar Hatwar, Rahandale College, Shendurwafa Sakoli	441802
193	Bhandara	Tumsar	Ramtek Road, Near Grampanchayat Khapa, In Front Of Sarswati Vidhyalaya Khapa	441912
194	Chandrapur	Ballarpur	Somani Complex Allapalli Road, Bamni indian Bank ballarpur chandrapur	442701
195	Chandrapur	Bhadrawti	Nalamwar Building Guru Nager Ward Behind Shinde Petrol Pump Bhadravtiin Front Of Post Office Bhadravti bhadrawti chandrapur	442902
196	Chandrapur	Bramhapuri	Kaniram Niwas Dutt Kripa Row House Datta Nagari, Delanwadi Ward Bramhapuri Taluka Bramhapuri District Chandrapu Dutt Kripa Row House bramhapuri chandrapur	441206
197	Chandrapur	Chimur	Rajkumar Badki Shelar Heights Near Medha Bus Stop chimur chandrapur	442903
198	Chandrapur	Gondpipari	Sunil Abhyralawar Complex Wrad No. 7 Beshid Ram Mandir Gate Ram Temple gondpipari chandrapur	442702

Sr.No	District Name	Taluka	Address	Pin Code
199	Chandrapur	Jiwati	Dyanand Shop Shanti Nagar Ward No. 12, Jiwsati Mscb Office jiwati chandrapur	442908
200	Chandrapur	Korpana	Vinayak Mohitkar Satish Medical Ward No-2, Main Road, 442916 Panchayat Samiti Korpana Chandrapur	442916
201	Chandrapur	Mul	Gogulwar Shop Near Bus Stand Old Mount Convent Mul Chandrapur	441224
202	Chandrapur	Nagbhid	Nanda Chilbule Tarvekar Layout, Ward No. 1, Mukkam, V.R Mart Nagbhid Chandrapur	441205
203	Chandrapur	Pombhurna	Gedam Complex Buddh E School, Ambedkar Chowk, Mul Road Ambedkar Statute Pombhurna Chandrapur	442918
204	Chandrapur	Rajura	Tiwari Complex Near Bhd Kidzee School, Rajura, Chandrapur Bhd Kidzeee School Rajura Chandrapur	442905
205	Chandrapur	Sawli	Rakesh Dandamwar Shop New Bus Stand Chowk, Sawali Bus Stand Sawli,Chandrapur	441225
206	Chandrapur	Sindewahi	Bhim Vidya Complex Lonwahi, Railway Station Road Police Station Sindewahi Chandrapur	441222
207	Chandrapur	Waror	Jamde Shop Malvi Ward Railway Station Road Nr. Bus Stand Waror Chandrapur	442907
208	Gadchiroli	Aheri	Kodelwar Complex Rajwada Road Nr. Govt. Hospital Rajwada Road Aheri Gadchiroli	442705
209	Gadchiroli	Armori	Snehal Lawn In Frount Of Tashil Office, Kadatgota Road, Panchwati Colony Armori Tashil Office Armori Gadchiroli	441208
210	Gadchiroli	Bhamragad	Rural Hospital Bhamragad Gadchiroli	442710
211	Gadchiroli	Chamorshi	Gadchiroli Road ChamorshiGadchiroli	442603
212	Gadchiroli	Desaiganj	Mohd Ali Complex Shop No. 5, Shivaji Ward, Opp Jama Masjid desaiganj Gadchiroli	441207
213	Gadchiroli	Dhanora	Mansey Hidko Nr Crp Camp Dhorna ,Dhanora Gadchiroli	442606
214	Gadchiroli	Etapalli	Alapalli Road, Etapalli Gadchiroli	442704
215	Gadchiroli	Gadchiroli	In Front Of Govt. Sceince College, Chamorshi Road, Sahu Nagar, Ward No. 21, Gadchiroli	442605
216	Gadchiroli	Korchi	Near Fish Market Korchi Bus Standkorchi Gadchiroli	441209
217	Gadchiroli	Kurkheda	Plot No1, Near New Bus Stand , Main Road, Kurkheda	441209
218	Gadchiroli	Mulchera	At Post Sironcha , Market Area Mulchera Gadchiroli	442703
219	Gadchiroli	Sironcha	C/O 4 Vishwanath Nagar Main Road Mulchera Sironcha Gadchiroli	442504
220	Gondia	Deori	Ward Number 1 Near Hp Petrol Pump Ranidurgawati Chowk Deori	441901
221	Gondia	Amgaon	Near Tahsil Office Deori Road Amgaon	441902
222	Gondia	Gondia	Katre Bhavan Hadditoli Balaghat Road	441601
223	Gondia	Goregaon	Near Ganesh Mandir, Ward No1, Goregoan, Gondia	441801
224	Gondia	Arjuni Morgaon	Near Railway Station, Birsa Muda Chowk, Arjuni Moregoan	441701
225	Gondia	Tirora	Chandrabhaga Naka New Civil Colony Tirora	441911
226	Gondia	Salekasa	Sharda Nagar Single Toli Salekasa	441916
227	Gondia	Sadak-Arjuni	Near Old Bus Stand Gondia Road Sadak Arjuni	441807
228	Nagpur	Bhiwapur	At Post Bhiwapur, 871, Shivaji Layout,Near Garden,Bhiwapur, Nagpur	441201
229	Nagpur	Hingna	Near Shiksha Sahakari Bank, Suraj Nagar, Raipur, Hingna	441110
230	Nagpur	Kalmeshwar	Near St Bus Stand , In Front Of Hero Show Room, Katol Road, Kalmeshwar, Nagpur	441501
231	Nagpur	Kamptee	Hanuman Nagar Prekipura In Front Of Tehsil Office Jn Road Kamptee Nagpur	441002
232	Nagpur	Katol	Shop No 47, Near Bus Stand , Orange Plaza,Katol	441302
233	Nagpur	Kuhi	Plot No 06, Ward No 14 Near Ramdeo Baba Patanjali Shop Kuhi Nagpur	441202
234	Nagpur	Mauda	Shivaji Nagar, Ramtek Road, Near Shirdi Sai Convent, Mauda, Nagpur	441104
235	Nagpur	Nagpur	Plot No 10, Unit C, Sadachar Society, Dutt Wadi , Nagpur	440023
236	Nagpur	Nagpur (Urban)	Plot No-8, Swagat Nagar, New Narsala Road, Oppo Chandrabhaga Hardware, Nagpur	440034
237	Nagpur	Narkhed	Ward No 16, In Front Of Sbi Bank, Railway Station Road , Narkhed, Nagpur	441304
238	Nagpur	Parseoni	C/O Sudhakar Menghar Shrikrishnarpan Complex, Saoner Road, Parseoni, Dist Nagpur	441105

Sr.No	District Name	Taluka	Address	Pin Code
239	Nagpur	Ramtek	Near Kumarika Bahuli, Rajaji Ward Ramtek, Maharashtra	441106
240	Nagpur	Saoner	Behind St Bus Stand ,Near Satva Mata Mandir, Ward No 6, Saoner, Nagpur	441107
241	Nagpur	Umred	Shop No 4, Jairam Patel Complex, Oppo Itankar Petrol Pump, Mauza Khedi Gram Panchayat Navegaon Sadhu Umred Nagpur	441203
242	Wardha	Ashti	Talhande Building Gurdev Colony Ashti Dist - Wardha Nr. Old Bus Standashti Wardha	442202
243	Wardha	Seloo	Raut Building Bhd Bus Stand	442104
244	Wardha	Deoli	Nagrale Mansion Nr. Ner Bus Stand Kedar Lay-Out Deoli Bus Stand Deoli Wardha	442101
245	Wardha	Arvi	Thakre Mansion Shilaram Mangal Karyalay	442305
246	Wardha	Samudrapur	Shashikala Nivas Nr. Bsnl	442001
247	Wardha	Wardha	Bhaskar Bhange Indra Gandhi Garden	442001
248	Wardha	Karanja	Tmc 1, Front Side Of Maratha Wine Bar, Pragati Nagar Karanja Maratha Wine Barkaranja Washim	444105
249	Wardha	Hinganghat	Sanjay Medical Stores Near Bus Stand Nagpur Travels Point Bus Stand Hinganghat Wardha	442301
250	Nanded	Kandhar	Sagar Niwas, Malhar Nagar, Nava Modha, Kandhar, Nanded	431714
251	Nanded	Dharmabad	In Frount Of Zp Girls High School, Nr. Panchayat Samiti, Dharmabad, Nanded	431809
252	Nanded	Degloor	Shakuntala Kunt, Nr. Saritrabai Fule School, Rampur Road, Nr. Atkalikar Engineer House, Degloor, Nanded	431717
253	Nanded	Umari	Kamble Niwas, Vip Road, Beside Umari, Court Umari, Nanded	431807
254	Nanded	Nanded	Sambhan Niwas, Datta Nagar Hadko Hd 42 P1, Maharshi Shamrao Kadam, Medical College	431601
255	Nanded	Naigaon	Chavan Complex, Naigaon Bazar, Gramin Hospital, Naigaon	431709
256	Nanded	Bhokar	Anubhav Sathe Chowk, Bhargao Road, Near Shahu Vidyalay, Bhokar, Nanded	431801
257	Nanded	Kinwat	Krishna Complex, Opp. Msrtc Bus Stand, Near Axis Bank, Kinwat, Nanded	431804
258	Nanded	Mahore	Pawar Complex, Shri Datta Plaza, Nr. Sbi Bank, Main Raod, Mahore, Nanded	431721
259	Nanded	Mudkhed	Kendriya Vidyalay, Umari Road, Mudkhed, Opposite Umari Road, Mudkhed	431806
260	Nanded	Ardhapur	Dhondiba Langade Complex, Near Dhanmudra Credit Co-Op Bank, Taluka - Ardhapur, Dist - Pune	431704
261	Nanded	Biloli	Rukmini Complex, New Bus Opp, Nagar Parishad, Biloli, Pincode	431710
262	Nanded	Mukhed	New Mondha Shivaji Nagar, Near Dcc Bank, Mukhed, Dist - Nanded	431715
263	Osmanabad	Osmanabad	Jagadale Complex, Waruda Road, Opp. Old Bsnl Office, Osmanabad	413501
264	Osmanabad	Omerga	Yash Complex, Bhd Nagarparishad, Omerga	413606
265	Osmanabad	Washi	Bhagwant Complex, Clg Road, Washi	413503
266	Osmanabad	Paranda	Bawchi Chowk, Shinde Complex, Paranda	413502
267	Osmanabad	Lohara	Mashalakar Complex, Bhd Bus Stand, Lohara	413608
268	Osmanabad	Bhoom	Swami Samarath Complex, Nr. Nagarparishad, Nagoba Chowk, Bhoom	413504
269	Osmanabad	Kalamb	City Complex,Dhoki Road, Kalamb	413507
270	Osmanabad	Tuljapur	Bj Complex, Ambedkar Chauk, Tahshil Road,Tuljapur	413601
271	Parbhani	Jintur	Opposite Shakuntalabai Bordikar College, Shivaji Nagar, Jintur, Jintur, Parbhani	431509
272	Parbhani	Sonpeth	B.M Khole Complex, Mankarnika Nagar Parli Road, Sonpeth, Parbhani	431516
273	Parbhani	Palam	Samarth Niwas, Ram-Lakshman Nagar, Gangakhed, Palam, Parbhani	431720
274	Parbhani	Parbhani	Waghmode Nivas, Somnath Nagar, Nr. Ughda Mahadev Mandir, Parbhani	431401
275	Parbhani	Manwath	Filter Tank Near Honda Showroom pathri road Manwath, Prabhani	431505
276	Parbhani	Gangakhed	Annabi Complex, Chandtara Chowk, Near Gangakhed Police Station, Gangakhed, Parbhani	431514
277	Parbhani	Pathri	Mambhanje complex Majalgaon, Nr. Bajar Samiti, Pathri, Parbhani	431506
278	Parbhani	Selu	Mangal Niwas, Bansilal Nagar, Nr. Baheti Mangal Karyalay, Selu, Parbhani	431503
279	Parbhani	Purna	Raje chatrapati Sambhaji Chouk Agrawal Complex, above hdfc bank Purna, Parbhani	431511

Sr.No	District Name	Taluka	Address	Pin Code
280	Ichalkaranji	Hatkalangale	Sangli-kolhapur road,Infront of hatkangale Panchayat samiti , near Bharat petrol pump, Hatkanagle Tal - Hatkangale Dist - kolhpur	416109
281	Ichalkaranji	Shirol	Rohidas Nagar, Shirol-Narsobawadi road, Near shirol civil hospital, shirol, Tal - Shirol Dist - kolhapur	416103
282	Kolhapur	Gaganbawada	Nagavkar Building Gaganbawada Kolhapur Main Road Panchayat Samiti in front of Gaganbawada	416206
283	Kolhapur	Bhudargad	Ashirwad Building Ashirwad Building, Patgav Road, Wani Galli, Bajarpeth, Bhudargad (Gargoti)	416209
284	Kolhapur	Gadhinglaj	Shivganga Complex, Near Bank Of Baroda,Tilak Path, Gadhinglaj	416502
285	Kolhapur	Radhanagari	Pawar Bulding Pawar Bulding, Parvati- Datt Niwas, Near Bus Stand, Phonda Road, Radhanagar	416212
286	Kolhapur	Ajara	Harer Chambers, Next to Bus Stand, Ajara - Amboli Road, Ajara,	416505
287	Kolhapur	Kagal	Shop No 04- Samarth Pratibha Residency , Cts No 317 B, 318 B , Koshti Galli, St Stand Back Side Kagal	416216
288	Kolhapur	Karvir	2637/A/1 , Bhairav Heights Busment Gala, Sathmari Road, Near Gokhale College, Mangalwar Peth, Kolhapur	416012
289	Kolhapur	Chandgad	Kutre Complex ,Kutre Complex, Opp.Rbm College, Main Road, Chandgad	416509
290	Kolhapur	Panhala	Kore Building, Near Union Bank And Post Office, Main Road, Panhala	416201
291	Kolhapur	Shahuwadi	Bajarang Warang Near Panchayat Samiti, Main Road, Shahuwadi	416215
292	Sangli	Atpadi	Opposite Sangola Arban Bank, Diganchi Road, Atpadi Sangola Arban Bank	415301
293	Sangli	Jat	Nadaf M.B.C, Satara Road,Near Janawar Bazar, Jath	416404
294	Sangli	Palus	Pvdp High School Neighbor, Paranjape Colony, Paloos	416310
295	Sangli	Kadegaon	Chhatrapati Sambhaji Maharaj Chowk, Main Road, Kadegaon	415304
296	Sangli	Walwa	Ring Road Yashodhannagar Urun Islampur Tal-Walwa Dist-Sangli Ring Road	415409
297	Sangli	Shirala	Opposite Administrative Building Shirala Administrative Building	415408
298	Sangli	Miraj	Shrivandhan Banglow, Opposite More Photo Studio, Bhramanpuri, Miraj	416410
299	Sangli	Kavthemahankal	Mahankali Complex B3 Near Masoba Mandir , Opposite Hdfc Bank, Kavathe Mahankal	416405
300	Sangli	Tasgaov	Survey No 127, Plot No-62, Amruteshwar Nagar, Tasgaon	416312
301	Sangli	Khanapur-Vita	S/N 588/1A, Plot No. 1, Tasgaon Road, Opp Meena Petrol Pump, Gandji Nagar, Vita (Khanapur)	415311
302	Satara	Khandala	Samarth Vishv Building, Gala No. 21, Sambhaji Chouk, Khandala	412802
303	Satara	Phaltan	J D Ratna Building, Near Rajlaxmi Karyalaya, Bhadkamkar Road, Phaltan	415523
304	Satara	Khatav	Ingale Complex, Vakeshwsr Road, Behind Bus Stand, Vaduj (Khatav)	415505
305	Satara	Patan	K. D Construction Chapoli Road, Near Icici Bank. Patan, Dist- Satara	415206
306	Satara	Man	Avghade Complex, Mayani Road, Maharashtra Bank Samor Gala No.5	415508
307	Satara	Jaoli	Tukaram Bhavan, Near Bank Of Maharashtra, Near Venna Chowk, Medha-Mahabaleshwar Road, Medha	415012
308	Satara	Satara	City Court Building, Molacha Odha, Satara	415002
309	Satara	Wai	Shri Saidham Apartment1242, Ground Floor, Ramdoh , Wai	412803
310	Satara	Mahabaleshwar	Plot No 33, Hanuman Road, Near Dr Pathan Hospital, Near St Stand, Panchgani (Mahabaleshwar)	412805
311	Satara	Koregaon	Utkarsh Gurudev Nagar, Behind Saraswati Highschool, Koregaon	415501
312	Satara	Karad	M R Complex Gala No. 2, M R Complex, Shanivaar Peth, Karad	415110
313	Solapur	Mohol	Near Mohol Bus Stand,Near Vijay Prabha Hospital, Pandharpur Road, Mohol	413213
314	Solapur	Malshiras	Good night building, Akluj Rood, Malshiras	413107
315	Solapur	South Solapur	West Mangalwar Peth, Near Shivganga Mandir, Solapur	413002

Sr.No	District Name	Taluka	Address	Pin Code
316	Solapur	North Solapur	Plot No 108, Rajiv Nagar, Behind Sut Mill, Solapur	413006
317	Solapur	Akkalkot	Old Adat Bazar, Futane Gali, Akkalkot	413216
318	Solapur	Barshi	Shelake Niwas, Mandge Chal, Near Janseva High School, Dharashiv Road, Barshi	413401
319	Solapur	Karmala	Kai Deshbhakt Nammdevrao Jagtap Shopping Centre, Shop No 41, Jeen Maidan Puna Road, Karamala	413203
320	Solapur	Sangola	Miraj Road, Gauri Petrol Pumpachya Samor, Phule Arcade Building, Sangola	413307
321	Solapur	Pandharpur	Old Kasegaon Road Plot No.15, Sangola Road, Pandharpur	413304
322	Solapur	Madha	Shriram Nagar Madha, Tal.Madha Dist. Solapur	413209
323	Solapur	Mangalwedha	Jadhav Nivas, In Front Of Hotel Rajkiran, Homnal Naka, Mangalwedha	413305
324	Ahmednagar	Pathardi	Garje Complex, Near New Bus Stand, Near Hp Gas Agency, Pathardi	414102
325	Ahmednagar	Shevgaon	Tisgaon Nagar Road, Dhuda Maharaj Vastigraha, Opposite RS Complex, Shevgaon	414502
326	Ahmednagar	Akole	Mehtre Building, Akole Shekewadi,K G Road Akole, Mauli Petrol Pump, Akole	422601
327	Ahmednagar	Newasa	Balaji Shopping Complex, Newasa Phata Road, Near H.P. Petrol Pump	414603
328	Ahmednagar	Jamkhed	Jamkhed Center Complex, Nagar-Jamkhed Road, Opp Panchayat Samiti, Near Raosaheb Patwardhan Patsanstha	413201
329	Ahmednagar	Shrigonda	Siddhi Platinum And Baldota Tower, Gat No 2480/2, Shrigonda, Tal - Shrigonda Dist - Ahmednagar	413701
330	Ahmednagar	Shrirampur	Hawkers Building, Shop No.Mkt 75., Near Court and Shrirampur Nagar Parishad, Tal - Shrirampur, Dist - Ahmadnagar	413709
331	Ahmednagar	Sangamner	Harsha Creator (Corner) Akole By-Pass Road, Rahane Mala Road, Near Suprime Hotel, Sangamner, Taluka - Sangamner	422605
332	Ahmednagar	Rahuri	Swami Samarth Building, Taklimiya Rasta, Bharat Nagar, Rahuri	413705
333	Ahmednagar	Karjat	Bansidhar, Karjat Rashin Road	414402
334	Ahmednagar	Ahmednagar	Shop No. 206, State Bank Chowk, Chatrapati Shivaji Maharaj Sankul, Grand Darbar	414001
335	Ahmednagar	Rahata	Khadkewake Taluka Rahta District Ahamad Nagar, Khadkewake	423107
336	Ahmednagar	Kopergaon	Saikuber Tower, Saikuber City Yeola Road,Kopergaon, Saikuber Tower	423601
337	Ahmednagar	Parner	2598/36, Bhairavi Apartment, Hind Chowk Parner, Ta - Parner Dist - Ahmednagar	414302
338	Dhule	Shindkheda	Kalash Tower, Vijay Palace, Near Sbi Bank, Shirpur Road, Shindkheda, Near Gramin Rugnalay, Sindhkheda	425406
339	Dhule	Shirpur	Pappaji Shopping Complex, Krushi Utapanna Market, Shirpur, BSNL Office, Dhule	425405
340	Dhule	Sakri	Vimal Tower, Plot No 5, Shop No 12 & 13, Near Chandrakant Mangal Karyalay, Sakri	424304
341	Dhule	Dhule	Plot No 39, Biladi Road, Near 12 Phooti Hanuman Mandir, Devpur, Dhule	424005
342	Jalgaon	Bhadgaon	P G Patil Complex, Kothardi Road, Shree Ram Mangal Karyalay	424105
343	Jalgaon	Bodwad	Riddhi Siddhi Complex,Main Road Bodwad, Near Ambedkar Putla, Bodwad	425310
344	Jalgaon	Chopda	Krushna Kamal Building, Plot No 5,Om Nagar, Gorgaule Road, Om Nagar	425107
345	Jalgaon	Dharangaon	Chandrakant Building Chopada-Amalner Road, Near Court, Dharangaon	425105
346	Jalgaon	Amalner	Shop No - 2214, Dhule Road, Cotton Market, Dhanya Market Javal, Amalner Dist - Jalgaon	432401
347	Jalgaon	Chalisgaon	Yogeshwar Complex, Yashodeep building, Kharjai Road, Shastri Nagar, Near Nirmal Petrol Pump	424101
348	Jalgaon	Jamner	Ujwalram Building, Shop No 5, Pachora-Jamner Road, Near Harsh Traders, Chikhali Bank, Jamner	424206
349	Jalgaon	Parola	Patangrao Shiv Colony, Unirkheda Road, Krushi Bazar	425111
350	Ratnagiri	Sangameshwar	Gadkari Appartment Devrukh Chatrapati Shivaji Choke, Tal- Sangmeshwer Dist - Ratnagiri Bazarpeth sangameshwar ratnagiri	415611

महाराष्ट्र शासन

दूरध्वनी:०२२ २२८५००१९
विस्तार क्र:२२७९-३०१९
ई मेल: amit.pataskar@nic.in

क्रमांक: संकिर्ण-२०२१/प्र.क्र.१८८/काम-७
उद्योग, ऊर्जा व कामगार विभाग,
मादाम कामा मार्ग, हुतात्मा राजगुरु चौक,
मंत्रालय, मुंबई- ४०० ०३२.
दिनांक : १६ फेब्रुवारी, २०२३.

प्रति,

कामगार आयुक्त,
कामगार आयुक्त यांचे कार्यालय,
कामगार भवन, सी-२०, ई-ब्लॉक,
बांद्रा-कुर्ला संकुल, बांद्रा (पूर्व), मुंबई-४०० ०५१.

विषय -: क्षेत्रिय कार्यालयाच्या कामकाजासंदर्भात लोकप्रतिनिधी, कामगार संघटना व व्यक्ती/संस्थांकडून प्राप्त तक्रारींची तपासणी करण्यासाठी तपासणी पथक स्थापन करण्याबाबत.

संदर्भ:- १. आपल्या कार्यालयाचे पत्र क्र.काआ/गोवि/तक्रार/२२/२०२०/ कार्या- १/१९९, दिनांक २२.०२.२०२१
२. आपल्या कार्यालयाचे पत्र क्र.काआ/गोवि/तक्रार/२२/२०२०/ कार्या- १/१०६२, दिनांक २७.०८.२०२१

महोदय ,

उपरोक्त विषयाबाबतच्या संदर्भाधीन पत्रान्वये महाराष्ट्र इमारत व इतर बांधकाम कामगार कल्याणकारी मंडळाच्या योजनांची अंमलबजावणी करणाऱ्या क्षेत्रिय कार्यालयातील अधिकारी/कर्मचारी यांचे संदर्भात लोकप्रतिनिधी, विविध कामगार संघटना, संस्था अथवा व्यक्तींकडून शासन, कामगार आयुक्तालय व मंडळ स्तरावर वारंवार प्राप्त होणाऱ्या तक्रारींबाबत कामगार आयुक्तालयाच्या अधिपत्याखालील विभागीय स्तरावर चौकशी समिती गठीत करण्याबाबत सादर केलेल्या प्रस्तावास शासन मान्यता प्रदान करण्यात येत आहे.

२. त्यास अनुसरुन प्रत्येक विभागासाठी विभागीय प्रमुखांच्या अध्यक्षतेखाली खालीलप्रमाणे विभागीय स्तरावर चौकशी पथक गठीत करण्यात येत आहे.

अ.क्र.	विभागाचे नाव	चौकशी समितीची रचना	चौकशी समितीचे कार्यक्षेत्र (विभाग)
१.	कोकण	१) अपर कामगार आयुक्त - अध्यक्ष २) सहाय्यक कामगार आयुक्त - सदस्य ३) सरकारी कामगार अधिकारी -सदस्य ४) लेखा अधिकारी, इमारत व इतर बांधकाम कामगार कल्याणकारी मंडळ, मुंबई-सदस्य	नाशिक

२.	पुणे	१) अपर कामगार आयुक्त - अध्यक्ष २) सहाय्यक कामगार आयुक्त - सदस्य ३) सरकारी कामगार अधिकारी -सदस्य ४) लेखा अधिकारी, इमारत व इतर बांधकाम कामगार कल्याणकारी मंडळ, मुंबई-सदस्य	कोकण
३.	नाशिक	१) कामगार उप आयुक्त - अध्यक्ष २) सहाय्यक कामगार आयुक्त - सदस्य ३) सरकारी कामगार अधिकारी -सदस्य ४) लेखा अधिकारी, इमारत व इतर बांधकाम कामगार कल्याणकारी मंडळ, मुंबई-सदस्य	पुणे
४.	औरंगाबाद	१) कामगार उप आयुक्त - अध्यक्ष २) सहाय्यक कामगार आयुक्त - सदस्य ३) सरकारी कामगार अधिकारी -सदस्य ४) लेखा अधिकारी, इमारत व इतर बांधकाम कामगार कल्याणकारी मंडळ, मुंबई-सदस्य	अमरावती
५.	अमरावती	१) कामगार उप आयुक्त - अध्यक्ष २) सहाय्यक कामगार आयुक्त - सदस्य ३) सरकारी कामगार अधिकारी -सदस्य ४) लेखा अधिकारी, इमारत व इतर बांधकाम कामगार कल्याणकारी मंडळ, मुंबई-सदस्य	नागपूर
६.	नागपूर	१) अपर कामगार आयुक्त - अध्यक्ष २) सहाय्यक कामगार आयुक्त - सदस्य ३) सरकारी कामगार अधिकारी -सदस्य ४) लेखा अधिकारी, इमारत व इतर बांधकाम कामगार कल्याणकारी मंडळ, मुंबई-सदस्य	औरंगाबाद

३. सदर समितीने, महाराष्ट्र इमारत व इतर बांधकाम कामगार कल्याणकारी मंडळाकडे बांधकाम कामगारांच्या नोंदणी, नुतनीकरण व लाभ वाटपाबाबत क्षेत्रिय कार्यालयातील अधिकारी/कर्मचारी यांचेसंदर्भात लोकप्रतिनिधी, विविध कामगार संघटना, संस्था अथवा व्यक्तींकडून शासन, कामगार आयुक्तालय व मंडळ स्तरावर प्राप्त होणाऱ्या विविध तक्रारींची तपासणी करावी.

४. शासन व कामगार आयुक्त यांच्या स्तरावरुन मंडळाकडे प्राप्त झालेल्या तसेच मंडळ स्तरावर प्राप्त झालेल्या तक्रारी, चौकशीसाठी विभागीय स्तरावरील चौकशी समितीकडे पाठविण्याची कार्यवाही सचिव तथा मुख्य कार्यकारी अधिकारी, महाराष्ट्र इमारत व इतर बांधकाम कामगार कल्याणकारी मंडळ, मुंबई यांच्यामार्फत करण्यात येईल.

सदर विभागीय स्तरावरील चौकशी समिती महाराष्ट्र इमारत व इतर बांधकाम कामगार कल्याणकारी मंडळाच्या कामकाजासंदर्भातील तक्रारींच्या अनुषंगाने चौकशी करुन मंडळास चौकशी अहवाल सादर करेल. त्यानंतर मंडळ आपल्या अभिप्रायासह कामगार आयुक्त कार्यालयास अहवाल सादर करेल. कामगार आयुक्त कार्यालय प्रकरणाचे गांभीर्य लक्षात घेऊन आवश्यकतेनुसार सदर अहवाल स्वयंस्पष्ट अभिप्रायासह शासनास सादर करतील.

आपला,

(दादासाहेब खताळ)
उपसचिव,महाराष्ट्र शासन

प्रत माहिती तथा उचित कार्यवाहीस्तव:

(१) अपर कामगार आयुक्त, कोकण विभाग/पुणे विभाग/नागपूर विभाग.
(२) कामगार उपायुक्त, नाशिक, औरंगाबाद, अमरावती.
(३) सचिव तथा मुख्य कार्यकारी अधिकारी, महाराष्ट्र इमारत व इतर बांधकाम कामगार कल्याणकारी मंडळ, मुंबई.
(४) निवडनस्ती (कामगार-७)

महाराष्ट्र इमारत व इतर बांधकाम कामगार कल्याणकारी मंडळ, मुंबई

पाचवा मजला, एमएमटीसी हाऊस ई ब्लॉक , सी २२,वांद्रे कुर्ला संकुल, वांद्रे (पुर्व),मुंबई ४०० ०५१

संकेतस्थळ– www.mahabocw.in
दुरध्वनी व फॅक्सक्र. ०२२-२६५७२६३१
ई-मेल- bocwwboardmaha@gmail.com

जा.क्र. १६८ /२०२४
माअधि-२०२४/प्र.क्र.४३३/समन्वय -०१

दिनांक : 28 AUG 2024

कार्यालयीन आदेश

विषय :- माहिती अधिकार अधिनियम २००५ अंतर्गत राज्य जन माहिती अधिकारी पदनिर्देशित बाबत..

उपरोक्त संदर्भिय कार्यालयीन आदेश क्र.१८२० दि.११.१०.२०२३ नुसार जन माहिती अधिकारी म्हणून एक पदनिर्देशित करण्यात आलेले आहे. त्याअनुषंगाने दिनांक ०७.११.२०२३ मधील विवरणपत्र "अ" अन्वये कामकाजाची कार्यासन निहाय विभागणी करण्यात आलेली आहे. मंडळाकडील माहिती अधिकार प्रकरणाचा वाढता व्याप लक्षात घेता माहिती अधिकार अधिनियम २००५ ची काटेकोर अंमलबजावणी होण्यासाठी मा.अ.अधि. २००५ मधील कलम ५ (१) नुसार कार्यालयीन आदेश दिनांक ०७/११/२०२३ केलेल्या कामाच्या विभागणी केलेल्या स्वतंत्र विषयानुसार ०२ जन माहिती अधिकारी नेमणे आवश्यक आहे. त्यानुसार खालील मंडळाकडील अधिकारी / कर्मचारी यांना जन माहिती अधिकारी तसेच समन्वयक व कार्यासन प्रमुख हे पदनिर्देशित करण्यास येत आहे. सदर कार्यालयात आदेश निर्गमित केल्याच्या दिनांकापासून अमंलात येईल.

कार्यासन प्रमुख	समन्वयकाचे नाव	जन माहिती अधिकारी यांची नाव व बाब/विषय
कार्या आदेश दि. ०७/११/२०२३ मधील विवरणपत्र ब नुसार नियुक्त सर्व कार्यासन प्रमुख	श्री. राजेंद्र कौरते, सेवानिवृत्त अधिकारी	१.देवीलाल मा. राजपूत, जन माहिती अधिकारी तथा सहाय्यक लेखा अधिकारी (कार्याआदेश दि.०७.११.२०२३ मधील विवरणपत्र 'अ' नुसार कार्यासननिहाय कामकाजाची विषयसुची)
		२. रविंद्र गायकवाड, जन माहिती अधिकारी तथा

		उपलेखापाल (कार्याआदेश दि.०७.११.२०२३ मधील विवरणपत्र 'अ' नुसार कार्यासननिहाय कामकाजाची विषयसुची)

(विवेक कुंभार)
सचिव तथा मुख्य कार्यकारी अधिकारी
महाराष्ट्र इमारत व इतर बांधकाम कामगार
कल्याणकारी मंडळ, मुंबई.

प्रति :-

१. श्री. देविलाल मा.राजपूत, जन माहिती अधिकारी तथा सहायक लेखाअधिकारी, महाराष्ट्र इमारत व इतर बांधकाम कामगार कल्याणकारी मंडळ, मुंबई.
२. श्री. रविंद्रनाथ गायकवाड, जन माहिती अधिकारी तथा उपलेखापाल, महाराष्ट्र इमारत व इतर बांधकाम कामगार कल्याणकारी मंडळ, मुंबई
३. श्री. राजेंद्र कौरते,समन्वयक तथा सेवानिवृत्त अधिकारी, महाराष्ट्र इमारत व इतर बांधकाम कामगार कल्याणकारी मंडळ, मुंबई
४. कार्यालयीन आदेश दि.०७.११.२०२३ मधील सर्व कार्यासन प्रमुख
५. प्रथम अपिलीय अधिकारी यांस



महाराष्ट्र इमारत व इतर बांधकाम कामगार
कल्याणकारी मंडळ,मुंबई.
एमएमटीसी हाऊस, पाचवा मजला प्लॉट नं. सी २२,
ब्लॉक ई - , वांद्रे- कुर्ला संकुल बांन्द्रा (पुर्व),मुंबई ४०० ०५१ .

महाराष्ट्र इमारत व इतर बांधकाम कामगार
कल्याणकारी मंडळाच्या ५९ व्या बैठकीचे इतिवृत्तांत
****

बैठक स्थळ :- मा. मंत्री, (कामगार) यांचे दालन क्र.११६, ०१ ला मजला, मंत्रालय, मुंबई
दिनांक :- १२.१२.२०२२ (सोमवार)
वेळ :- दुपारी १२.०० ते १.००

अ.क्र.	बैठकीचा विषय
१	मंडळातील नोंदीत सक्रिय (जिवीत) बांधकाम कामगार, नाका बांधकाम कामगार व अनोंदीत बांधकाम कामगारांना मध्यान्ह भोजनासह रात्रीचे भोजन विनाशुल्क पुरविण्याच्या योजनेस मुदतवाढीस मंजूरी देणे तसेच भोजन वितरीत करताना भोजन वितरण प्रणाली (RF- Based Card) द्वारे कार्यवाही करण्याबाबत धोरण निश्चिती करणे.
२	मंडळाकडील नोंदीत सक्रिय (जिवीत) बांधकाम कामगारांना कौशल्य विकास वृध्दीकरण प्रशिक्षणाचा लक्ष्यांक निश्चिती व बांधकाम कामगारांच्या प्रशिक्षणाअंती मूल्यमापनाकरीता संस्था नियुक्ती करणे.
३	मंडळांतर्गत नोंदीत सक्रिय बांधकाम कामगारांकरीता घरकुल योजना म्हाडा, सार्वजनिक खाजगी भागीदारी, बांधकाम कामगारांच्या समूहामार्फत सोसायटीची निर्मितीद्वारे राबविण्यास धोरण निश्चितीस मंजूरी देणे.
४	मंडळाकडील नोंदणी व विविध कल्याणकारी योजनांची जनजागृती करण्यासाठी प्रसार प्रसिध्दीच्या माध्यम आराखडा रू.३० कोटी वरून रू.१०० कोटी करण्याच्या सुधारित प्रसार प्रसिध्दी माध्यम आराखडयास मंजूरी देणे व सन २०२३-२४ चा नवीन प्रसार प्रसिध्दी माध्यम आराखडा तयार करण्यास मंजूरी देणे.
५	राज्यातील महानगरपालिका/ नगरपालिका क्षेत्रात बांधकाम कामगारांकरीता नाक्याच्या ठिकाणी तात्पुरत्या स्वरूपात शेड उभारणेस योजना राबविणेबाबत मंजूरी देणे.
६	मंडळातील मुख्यालय व अधिनस्त जिल्हा कार्यालयाच्या अभिलेख कक्षाचे अद्यावतीकरणांतर्गत कॉपेक्टर स्टोरेज व अभिलेख स्कॅनिंग ॲण्ड डिजिटायझेशन करून घेणेचे कामास मंजूरी देणे.
७	मंडळातील बांधकाम कामगारांच्या तक्रारींचे निवारण करण्याकरीता हेल्पलाईन सेवा राज्यस्तरीय ०१ व विभाग स्तरावर ०६ ठिकाणी कार्यन्वित करण्याच्या धोरण निश्चितीस मंजूरी देणे.
८	बांधकाम कामगारांच्या नोंदणी व नुतनीकरणातील तांत्रिक अडचणी कमी करून नोंदणी नुतनीकरणामध्ये वाढ करण्याच्या अनुषंगाने बांधकाम कामगारांची नोंदणी, नुतनीकरण शुल्काची रक्कम रू.०१/- इतकी ठेवणे, नोंदणी/ नुतनीकरणाचा अर्ज ज्या दिनांकास मंजूर करण्यात येईल त्या दिनांकापासून वैधता ०१ वर्ष ठेवणे, लॉग इन आयडी वाढवून देणे व IWBMS संगणक प्रणाली लॉगिन आयडी मध्ये एकावेळी ५० अर्ज दिसतील अशी सुधारणा करणे इत्यादी धोरणात्मक निर्णयास मंजूरी देणे.

अ.क्र.	बैठकीचा विषय
९	मंडळाचे मा. अध्यक्ष तथा मंत्री महोदय, कामगार विभाग यांचेकरीता वाहन खरेदीस मंजूरी देणे व मा.मंत्री कार्यालय (कामगार) यांचेकरीता दोन वाहने भाडयाने घेणेबाबत, मंडळ मुख्यालय व क्षेत्रिय कार्यालयांसाठी आवश्यकतेनुसार वाहने भाडयाने घेण्यास मुदतवाढ देणे.
१०	मंडळाच्या बैठका आयोजित करण्यासाठी मंत्रालय परिसरात कार्यालयीन जागा भाडयाने घेण्याबाबत, मंडळ मुख्यालयासाठी कायमस्वरूपी कार्यालयीन जागा व इमारत बांधकामास मंजूरी देणे.
११	मंडळांतर्गत नोंदीत बांधकाम कामगारांना विविध कल्याणकारी योजनेंतर्गत थेट लाभ हस्तांतरण (DBT) द्वारे लाभ वाटपासाठी स्वतंत्र बँक खाते उघडण्यास मंजूरी देणे.
१२	मंत्रालयीन व मंडळाकडील संगणक विषयक कामकाजाकरीता संगणक तांत्रिक सल्लागारांच्या (ग्रॅन्ट थॉर्न्टन) नियुक्तीस मुदतवाढ देणे.
१३	लखनऊ (उत्तर प्रदेश) येथे उपकर संकलन कार्यपध्दतीचा आढावा घेण्याकरीता अभ्यास दौरा आयोजित करणे
१४	बांधकाम कामगारांची नोंदणी, नुतनीकरण, लाभ वाटपाबाबतची माहिती मंडळाच्या पटलावर ठेवणे.
१५	मंडळाकडील उपकर जमा व योजनानिहाय खर्चास मंजूरी देणे.
१६	मंडळाकडील अतिरिक्त निधीची गुंतवणूक राष्ट्रीयीकृत बँकेत गुंतवणूक करण्यासाठी मंजूरी देणे.
१७	मा. उच्च न्यायालय मुबई याचिका क्र. २७६९६/२०२१, रिट याचिका क्र.७७०१/२०२२, मे. आरसीएस इन्फोटेक प्रा.लि.व मे. आयटी आय लिमिटेड लवाद प्रकरणी कोविड विषाणू प्रादुर्भाव कालावधीत देण्यात आलेल्या अर्थसहाय्यापोटी झालेला खर्च वसूली प्रकरणी धोरणात्मक निर्णय घेणे.
१८	शासकीय सेवानिवृत्त अधिकाऱ्यांना सेवा करार पध्दतीने विवक्षित पध्दतीने कामाकरीता नियुक्त करण्यास मंजूरी देणे.
१९	उपकर परतावा प्रकरणांना मान्यता देणे
२०	महात्मा गांधी राष्ट्रीय ग्रामीण रोजगार हमी योजनेंतर्गत बांधकाम कामगारांची नोंदणी मंडळाच्या अंतर्गत करणेस मंजूरी देणे.
२१	मंडळ मुख्यालयाच्या व क्षेत्रिय कार्यालयाच्या सुधारित आकृतीबंधास मान्यता देणे.
२२	मंडळाकडे जमा होणाऱ्या उपकराची अचूक पडताळणी होण्यासाठी व उपकर संकलात वाढ होण्याच्या उपाययोजनेकरीता सनदी लेखापाल (CA)/ तांत्रिक सल्लागार संस्थेची (Agency) नियुक्ती करण्यास मंजूरी देणे.

अ.क्र.	बैठकीचा विषय
२३	मंडळाचे सन २०२०-२१ या आर्थिक वर्षाच्या "वार्षिक जमा खर्चाच्या लेख्यास" (Annual Account) मंडळाची मान्यता घेणे व तदनंतर सदर लेखे राज्य शासन व महालेखापाल कार्यालयास सादर करणेस मंजूरी देणे.
२४	मंडळाकडील बांधकाम कामगारांना सुरक्षा संच व अत्यावश्यक संच पुरविणाऱ्या योजनेचा आढावा घेणे व दि.०१.०४.२०२२ रोजी नंतर नोंदीत बांधकाम कामगारांना सुरक्षा संच व अत्यावश्यक संचाचे वाटप करणे तसेच, निर्धारित लक्षांकानुसार शिल्लक संच वाटपाचे मागणीनुसार जिल्हयांना लक्षांक निर्धारण करणे व योजनेस मुदतवाढ देण्याच्या धोरणात्मक निर्णयास मंजूरी देणे.
२५	मा.अध्यक्ष यांच्या मान्यतेने आयत्या वेळेचे विषय

महाराष्ट्र इमारत व इतर बांधकाम कामगार कल्याणकारी मंडळाच्या दिनांक १२.१२.२०२२ रोजी संपन्न झालेल्या ५९ व्या बैठकीचे इतिवृत्त

मा. ना. श्री. सुरेश (भाऊ) दगडू खाडे, मंत्री (कामगार) तथा मा.अध्यक्ष, महाराष्ट्र इमारत व इतर बांधकाम कामगार कल्याणकारी मंडळ, मुंबई यांच्या अध्यक्षतेखाली महाराष्ट्र इमारत व इतर बांधकाम कामगार कल्याणकारी मंडळाची ५९ वी बैठक सोमवार दिनांक १२.१२.२०२२ रोजी दुपारी १२.०० वा. मा. मंत्री, (कामगार) यांचे दालन क्र.११६, ०१ ला मजला, मंत्रालय, मुंबई – ४०० ०३२ येथे आयोजित करण्यात आली होती. सदर बैठकीस खालील सन्माननीय सदस्य बैठकीस उपस्थित होते.

१	मा. ना. श्री. सुरेश (भाऊ) दगडू खाडे, मंत्री (कामगार)	मा.मंत्री (कामगार) तथा मा.अध्यक्ष, महाराष्ट्र इमारत व इतर बांधकाम कामगार कल्याणकारी मंडळ, मुंबई
२	श्रीमती विनिता वेद सिंगल, प्रधान सचिव, कामगार	शासकीय प्रतिनिधी
३	श्री. सुरेश जाधव, कामगार आयुक्त	शासकीय प्रतिनिधी
४	श्री. दादासाहेब खताळ, उप सचिव कामगार - ७	शासकीय प्रतिनिधी
५	श्री. विवेक शंकर कुंभार	सचिव तथा मुख्य कार्यकारी अधिकारी, महाराष्ट्र इमारत व इतर बांधकाम कामगार कल्याणकारी मंडळ, मुंबई

बैठकीच्या सुरुवातीस मंडळाचे सचिव यांनी श्री. विवेक कुंभार यांनी मा. ना. श्री. सुरेश (भाऊ) दगडू खाडे, मंत्री (कामगार), श्रीमती विनिता वेद सिंगल, प्रधान सचिव, कामगार, श्री. सुरेश जाधव, कामगार आयुक्त व श्री. दादासाहेब खताळ, उप सचिव कामगार - ७ या उपस्थितांचे स्वागत केले. बैठकीत चर्चा करावयाच्या विषयांशी संबंधित कागदपत्रांचा संचाच्या प्रती सर्व उपस्थितांना वाटप करण्यात आल्या.तद्नंतर विषयसूचीनुसार चर्चेस सुरुवात करण्यात आली.

विषय क्र.०१ :- मंडळातील नोंदीत सक्रिय (जिवीत) बांधकाम कामगार, नाका बांधकाम कामगार व अनोंदीत बांधकाम कामगारांना मध्यान्ह भोजनासह रात्रीचे भोजन विनाशुल्क पुरविण्याच्या योजनेस मुदतवाढीस मंजूरी देणे तसेच भोजन वितरीत करताना भोजन वितरण प्रणाली (RF- Based Card) द्वारे कार्यवाही करण्याबाबत धोरण निश्चिती करणे.

याबाबत मंडळ सचिव यांनी सादर केले की,मंडळामार्फत राबविण्यात येत असलेल्या मध्यान्ह भोजन योजना शासन मान्यतेने विशेष सूचना व सवलतीसह वेळोवेळी मुदतवाढी देण्यात आल्या आहेत.

२. कोविड-१९ विषाणूचा प्रदुर्भाव कमी होऊन राज्य शासनाने निर्बंध शिथील केल्याने सद्यस्थितीत मध्यान्ह भोजन योजना सदर योजनेच्या सर्व अटी शर्तीसह केवळ नोंदीत बांधकाम कामगारांना राबविणे, बांधकाम कामगार हिश्याची रू.०५/- रक्कम वसूल करणे व योजनेच्या अंमलबजाणीबाबत कोविड कालावधीतील सर्व सवलती दिनांक १५.०५.२०२२ पासून बंद करण्याबाबतचा प्रस्ताव शासनास प्रस्ताव सादर केला होता. शासनास सादर केलेल्या प्रस्तावाच्या अनुषंगाने, शासनाने दिनांक १७.०६.२०२२ रोजीच्या पत्रान्वये दिनांक १५.०८.२०२२ पर्यंत नोंदीत व अनोंदीत बांधकाम कामगारांसह नाका कामगारांना देण्यात येत असलेल्या सवलतींसह मध्यान्ह भोजनासह रात्रीचे भोजन देण्यात यावे अशा सूचना निर्गमित करण्यात आल्या होत्या. त्या अनुषंगाने कार्यवाही करणेबाबत जिल्हा कार्यालयांना अवगत करण्यात आले होते.

३. मंडळ सचिव यांनी सादर केले की, लोकप्रतिनिधी व क्षेत्रिय कार्यालयांची मागणी व पुरग्रस्त परिस्थिती विचारात घेवून, नोंदीत बांधकाम कामगार, अनोंदीत बांधकाम कामगार व नाका बांधकाम कामगारांना मध्यान्ह भोजनासह रात्रीचे भोजन सवलतीसह पावसाळा संपेपर्यंत दिनांक ३०.०९.२०२२२ पर्यंत सुरू ठेवण्याबाबत मंडळाच्या सचिवांनी दिनांक १२.०८.२०२२ अन्वये शासनास प्रस्ताव सादर केला होता. सदर प्रस्तावाच्या अनुषंगाने, शासनाच्या दिनांक ०५.०९.२०२२ रोजीच्या पत्रान्वये दिनांक १५.०८.२०२२ पासून दिनांक ३०.११.२०२२ पर्यंत मुदतवाढ देण्यात आली असून, सर्व सवलतींसह मध्यान्ह व रात्रीचे भोजन देण्याबाबत कळविण्यात आले आहे. तसेच दिनांक ०१.१२.२०२२ पासून फक्त नोंदीत बांधकाम कामगारांना मध्यान्ह व रात्रीच्या भोजनाचा लाभ दयावा असे कळविले आहे. त्या अनुषंगाने मंडळाच्या दिनांक ०५.०९.२०२२ रोजीच्या पत्रान्वये कार्यवाही करणेबाबत सर्व जिल्हा कार्यालयांना कळविण्यात आले आहे.

४. मंडळ सचिव यांनी सादर केले की, बांधकाम कामगारांची नोंदणी व नुतनीकरण प्रक्रिया निरंतर स्वरूपाची असली तरी मागील ०४ महिन्यात नोंदणी व नुतनीकरणामध्ये लक्षणीय वाढ झाली आहे. तथापि, मुंबई महानगर प्रदेश विकास प्राधिकरण अंतर्गत मोठ्या प्रमाणात बांधकामे सुरू असूनही बांधकाम कामगारांची अल्प नोंदणी झाली आहे.तसेच, महाराष्ट्रातील

अन्य जिल्ह्यामध्येही बांधकाम कामगारांची नोंदणी करणे प्रलंबित असल्याचे निदर्शनास येत आहे.महाराष्ट्रातील काही ठीकाणी नाका बांधकाम कामगार, अनोंदित बांधकाम कामगार यांची अल्प नोंदणी व नुतनीकरणाचे प्रमाण लक्षात घेता अनोंदित बांधकाम कामगारांच्या नोंदणीची प्रक्रिया पुढील ०६ महिने सुरू राहण्याची शक्याता आहे. मध्यान्ह भोजन योजना नोंदीत बांधकाम कामगारांसह अनोंदीत बांधकाम कामगारांना सुरू ठेवणेबाबत मा. लोकप्रतिनिधी यांच्या मागणीनुसार व प्रलंबित नोंदणी व नुतनीकरणात वाढ होईपर्यंत मध्यान्ह भोजन योजनेच्या लाभापासून बांधकाम कामगार वंचित राहू नये याकरीता नोंदीत बांधकाम कामगार, नाका बांधकाम कामगार व अनोंदीत बांधकाम कामगारांना मध्यान्ह भोजन योजना सवलतीसह पुढील आदेशापर्यंत सुरू ठेवणेबाबतचा प्रस्ताव शासन मान्यतेस दिनांक ३०.११.२०२२ रोजी सादर करण्यात आला आहे. शासन मान्यतेनुसार पुढील कार्यवाही प्रगतीपथावर आहे.

५. मंडळ सचिव यांनी सादर केले की, शासनाच्या दिनांक २२.०६.२०२२ रोजीच्या पत्रान्वये मध्यान्ह भोजन योजनेमध्ये भोजन वितरण कार्ड प्रणालीमार्फत नोंदी घेताना येणाऱ्या अडचणी विचारात घेऊन भोजन वितरण करताना किमान तीन महिने बायोमॅट्रीक पध्दतीने नोंद घेण्यास मान्यता प्रदान करण्यात आली होती. सदर मान्यतेच्या अनुषंगाने कार्यवाही करण्याबाबत सर्व जिल्हा कार्यालयांना अहवाल सादर करणेबाबत मंडळाच्या दिनांक २९.०६.२०२२ अन्वये कळविण्यात आले होते. मंडळाचे सदस्य व मा.अध्यक्ष यांच्या विचारविनिमयाने, मा. अध्यक्ष यांनी भोजन वितरण करताना भोजन वितरण प्रणाली (RF-Based Card) द्वारे वितरीत करावे. सदरचे RF- Based कार्ड सर्व नोंदीत बांधकाम कामगारांना दि.३१.०३.२०२३ पर्यंत वितरीत करावे व दिनांक ०१.०४.२०२३ पासून भोजन वितरण प्रणाली (RF-Based Card) द्वारे वितरीत करण्यात यावे असेही निर्देश मा.अध्यक्ष यांनी सदर बैठकीत दिले.

६. मा. कामगार आयुक्त तथा शासकीय प्रतिनिधी यांनी मध्यान्ह भोजन योजनेबाबत प्राप्त होणाऱ्या तक्रारींचा विचार करण्याबाबत मत मांडले. सदर प्राप्त तक्रारीमध्ये मध्यान्ह भोजन योजनेच्या जेवणाची गुणवत्ता बाबत मुद्दे उपस्थित करण्यात आले आहेत. त्याबाबत मा. अध्यक्ष यांनी मंडळ सचिव यांना सर्व जिल्हयांकडून स्वयंपाकगृहाचे तसेच, ज्या जिल्हयात भोजन वाटप केले जाते त्यांचेकडून अन्न प्रशासन औषध विभागाचे जेवणाच्या गुणवत्तेबाबतचे प्रमाणपत्र प्राप्त करण्याबाबत निर्देश दिले.

सविस्तर चर्चेअंती खालीलप्रमाणे ठराव पारित करण्यात आला.

ठराव क्र.५९(१)/२०२१ :-

(अ) लोकप्रतिनिधी व क्षेत्रिय कार्यालयांची मागणी व पुरग्रस्त परिस्थिती विचारात घेवून, नोंदीत बांधकाम कामगार, अनोंदीत बांधकाम कामगार व नाका बांधकाम कामगारांना मध्यान्ह भोजनासह रात्रीचे भोजन सवलतीसह पावसाळा संपेपर्यंत दिनांक ३०.०९.२०२२२ पर्यंत सुरू ठेवण्याबाबत

मंडळाच्या सचिवांनी दिनांक १२.०८.२०२२ अन्वये शासनास सादर केलेल्या प्रस्तावाच्या कार्यवाहीस मंडळाची मान्यता.

(ब) राज्यातील लोकप्रतिनिधींच्या मागणीनुसार तसेच, प्रलंबित नोंदणी व नुतनीकरणात वाढ होईपर्यंत नोंदीत बांधकाम कामगार, अनोंदीत बांधकाम कामगार व नाका बांधकाम कामगारांना मध्यान्ह भोजन योजना सवलतीसह पुढील आदेशापर्यंत सुरू ठेवणेबाबतचा मंडळाकडील दि.३०.११.२०२२ अन्वये शासनास सादर केलेल्या प्रस्तावाच्या कार्यवाहीस मंडळाची मान्यता.

(क) भोजन वितरण करताना भोजन वितरण प्रणाली (RF-Based Card) द्वारे वितरीत करण्याची व्यवस्था करण्यात यावी. सदर RF- Based कार्ड सर्व नोंदीत बांधकाम कामगारांना दि.३१.०३.२०२३ पर्यंत वितरीत करावे व दि.०१.०४.२०२३ पासून भोजन वितरण प्रणाली (RF-Based Card) द्वारे भोजन वितरीत करण्यात यावे.

(ड) मध्यान्ह भोजन योजनेबाबत जेवणाच्या गुणवत्तेबाबत अन्न प्रशासन औषध विभागाचे जेवणाच्या गुणवत्तेबाबतचे प्रमाणपत्र प्राप्त करण्यात यावे.

उपरोक्त ठराव सर्वानुमते पारित करण्यात आला.

सचिव तथा मुख्य कार्यकारी अधिकारी
महाराष्ट्र इमारत व इतर बांधकाम
कामगार कल्याणकारी मंडळ,
मुंबई

अध्यक्ष
महाराष्ट्र इमारत व इतर बांधकाम
कामगार कल्याण मंडळ, मुंबई

विषय क्र.०२ :- मंडळाकडील नोंदीत सक्रिय (जिवीत) बांधकाम कामगारांना कौशल्य विकास वृध्दीकरण प्रशिक्षणाचा लक्ष्यांक निश्चिती व बांधकाम कामगारांच्या प्रशिक्षणाअंती मूल्यमापनाकरीता संस्था नियुक्ती करणे.

मंडळ सचिवांनी असे सादर केले की, मंडळाकडील नोंदीत सक्रिय (जिवीत) बांधकाम कामगारांना कौशल्य वृध्दीकरण योजनेच्या प्रशिक्षणाकरीता निवड झालेल्या १४ संस्थांना दि.२७.९.२०२२ रोजी मा. मंत्री (कामगार) यांच्या अध्यक्षतेखाली आयोजित बैठकीत नियुक्त संस्थांनी त्यांचेकडील प्रशिक्षण, संस्थाचा या पूर्वीच्या प्रशिक्षणातील अनुभव, उपलब्ध मनुष्यबळ व साधन सामुग्री, प्रशिक्षण साहित्य व अनुषंगिक बाबींकरीता सादरीकरण केले. संबंधित संस्थांनी सादर केलेल्या सादरीकरणावरून नियुक्त संस्थांना बांधकाम कामगारांना दयावयाच्या प्रशिक्षणाचा लक्ष्यांक सादरीकरणातील निर्देशानुसार खालीलप्रमाणे प्रस्तावित करण्यात आले आहे.

अ.क्र.	संस्थेचे नाव	विभाग	जिल्हा सुविधा केंद्राचे नाव	जिल्ह्याचे लक्ष्यांक	संस्थेचे प्रस्तावित एकूण लक्ष्यांक	अभिप्राय
१.	मे. इंडस एड्यु ट्रेन प्रा. लि	औरंगाबाद	औरंगाबाद	१६,३१४	५४,३२५	गुणांकनामध्ये प्रथम तीन असलेल्या संस्थामध्ये प्रथम दोन तृतीयांश लक्ष्यांकाचे वाटप प्रस्तावित करण्यात आले आहे. यामध्ये चार विभागांचा समावेश करण्यात आला आहे. यामधील
			जालना	८,००४		
			नांदेड	६,२५४		
			परभणी	५,९३०		
			बीड	५,२७०		
			हिंगोली	२,६४९		
			लातूर	२,२८१		
			उस्मानाबाद	६९०		
		नाशिक	जळगाव	३,६९१		
			धुळे	३,२४२		
२.	टाईम्स सेंटर फॉर लर्निंग लि.	पुणे	कोल्हापूर	३९,३८४	५४,०८८	
			इचलकरंजी	५,६४७		
			सातारा	२,५३०		
		नाशिक	अहमदनगर	६,५२७		
		पुणे	सांगली	१३,६६७	५३,९२५	
			पुणे	१३,२००		
			सोलापूर	९,६६१		

अ.क्र.	संस्थेचे नाव	विभाग	जिल्हा सुविधा केंद्राचे नाव	जिल्ह्याचे लक्ष्यांक	संस्थेचे प्रस्तावित एकूण लक्ष्यांक	अभिप्राय
३.	स्कील ट्री कन्सटिंग प्रा. लि.	नागपूर	वर्धा	६,७७५		क्षेत्रफळाने मोठा असलेल्या औरंगाबाद पुर्ण विभाग व नाशिक विभागामधील दोन जिल्हा सुविधा केंद्रे प्रथम क्रमांकाच्या संस्थेस प्रस्तावित. द्वितीय क्रमांकावर असलेल्या संस्थेस पुणे विभागातील तीन जिल्हा सुविधा केंद्रे व नाशिक विभागातील एक जिल्हा सुविधा केंद्र प्रस्तावित केले आहे.तसेच, तृतीय क्रमांकावर असलेल्या संस्थेस पुणे व
			नागपूर	४,३५९		
			भंडारा	३,२४५		
		नाशिक	नाशिक	३,०१८		

अ.क्र.	संस्थेचे नाव	विभाग	जिल्हा सुविधा केंद्राचे नाव	जिल्ह्याचे लक्ष्यांक	संस्थेचे प्रस्तावित एकूण लक्ष्यांक	अभिप्राय
९.	भावसार फाऊंडेशन	कोकण	मुंबई उपनगर पश्चिम	१,४२३	१,४२३	क्रमवारीनुसार प्रस्तावित
१०	युगशक्ती सैक्षणिक एवम सामाजिक विकास संस्था	कोकण	ठाणे	१,२२२	१,२२२	
११	ब्रॉडकास्ट इंजनिअरींग कन्सल्टंट इंडीया लि.	कोकण	पालघर	१,१७४	१,१७४	
१२	जे.आय.टी.एम. स्कील प्रा.लि.	कोकण	मुंबई उपनगर पूर्व	१,०४४	१,०४४	
१३	एसटेक	कोकण	कल्याण	९९३	९९३	
१४	व्हॅल्युअर फॅबटेक	कोकण	रत्नागिरी	८०१	८०१	
एकूण				२,०९,८०६	२,०९,८०६	

२. महाराष्ट्र राज्य कौशल्य, व्यवसाय शिक्षण व प्रशिक्षण मंडळ यांच्या दिनांक १८.११.२०२२ अन्वये महाराष्ट्र राज्य, व्यवसाय प्रशिक्षण परिषद यांचेकडील सूचीबध्द संस्थांची (Empanelled Assesmet agency) यादी तसेच सूचिबध्द संस्थापैकी ज्या संस्थांना बांधकाम क्षेत्रातील प्रशिक्षणाच्या मूल्यमापनाचा अनुभव आहे अशा संस्थांची यादी सादर केली आहे. तसेच, महाराष्ट्र राज्य कौशल्य, व्यवसाय शिक्षण व प्रशिक्षण मंडळ यांनी मंडळाकडील नोंदीत सक्रीय बांधकाम कामगारांच्या कौशल्य वृध्दीकरण प्रशिक्षणांअती कौशल्य चाचणी करीता महाराष्ट्र राज्य कौशल्य, व्यवसाय शिक्षण व प्रशिक्षण मंडळाची नियुक्ती करण्याबाबत विनंती केली होती.

३. मंडळाच्या दिनांक २१.११.२०२२ रोजीच्या पत्रान्वये कौशल्य विकास योजनेंतर्गत बांधकाम कामगारांच्या प्रशिक्षणाअंती मूल्यमापनाकरीता केंद्र शासनाच्या CSDCI कडे एकूण २८ सूचीबध्द संस्था व महाराष्ट्र राज्य कौशल्य विकास सोसायटी यांच्याकडे एकूण ०६ संस्था सूचीबध्द संस्थामधून ई- निविदा पध्दतीने /अभिव्यक्ती स्वारस्य पध्दतीने संस्थेची निवड करणे अथवा महाराष्ट्र राज्य कौशल्य विकास सोसायटी यांचेकडील ०६ पैकी किती संस्थांना बांधकाम कामगारांना दिलेल्या कौशल्य विकास प्रशिक्षणाचे मूल्यमापन करण्याकरीता नियुक्त करण्यात यावे असा प्रस्ताव शासनास सादर करण्यात आला होता.

४. वरीलप्रमाणे मंडळाकडील नोंदीत सक्रिय (जिवीत) बांधकाम कामगारांना कौशल्य विकास वृध्दीकरण च्या प्रशिक्षणाच्या लक्ष्यांक निश्चिती, बांधकाम कामगारांच्या प्रशिक्षणाअंती मूल्यमापनाकरीता संस्था नियुक्ती करणेबाबत मंडळस्तरावरून करण्यात आलेली कार्यवाहीस मंडळाने मान्यता प्रदान केली असून सविस्तर चर्चेअंती खालीलप्रमाणे ठराव पारित करण्यात आला आहे.

ठराव क्र.५९(२)/२०२२ :-

(अ) मंडळाकडील नोंदीत सक्रिय (जिवीत) बांधकाम कामगारांना कौशल्य विकास वृध्दीकरण च्या प्रशिक्षणाच्या लक्ष्यांक निश्चितीबाबत शासनास सादर केलेल्या प्रस्तावाच्या कार्यवाहीस मंडळाची मान्यता.

(ब) बांधकाम कामगारांच्या प्रशिक्षणाअंती मूल्यमापनाकरीता संस्था नियुक्ती करणेबाबत शासनास सादर केलेल्या प्रस्तावाच्या कार्यवाहीस मंडळाची मान्यता.

ठराव सर्वानुमते पारित करण्यात आला.

सचिव तथा मुख्य कार्यकारी अधिकारी
महाराष्ट्र इमारत व इतर बांधकाम
कामगार कल्याणकारी मंडळ,
मुंबई

अध्यक्ष
महाराष्ट्र इमारत व इतर बांधकाम
कामगार कल्याण मंडळ, मुंबई

अ.क्र.	संस्थेचे नाव	विभाग	जिल्हा सुविधा केंद्राचे नाव	जिल्ह्याचे लक्ष्यांक	संस्थेचे प्रस्तावित एकूण लक्ष्यांक	अभिप्राय
						नागपूर विभागातील प्रत्येकी तीन व नाशिक विभागातील एक जिल्हा सुविधा केंद्र प्रस्तावित केले आहे. तसेच, लक्ष्यांक हे उतरत्या क्रमाने ठेवण्यात आले आहे.
४.	पिपल ट्रि व्हेन्चर प्रा.लि.	अमरावती	बुलढाणा	१०,४१५	१७,६८४	तृतीय क्रमांकाशी समान गुण धारण करीता असल्याने अमरावती विभागातील जास्त लक्ष्यांक असलेली दोन जिल्हा सुविधा केंद्रे प्रस्तावित
			अमरावती	७,२६९		
५.	सिमॅसेस लर्निंग एलएलपी	अमरावती	यवतमाळ	६,३८२	११,६४०	पाचव्या क्रमांकाच्या संस्थेस
			अकोला	४,२४५		
			वाशिम	१,०१३		

अ.क्र.	संस्थेचे नाव	विभाग	जिल्हा सुविधा केंद्राचे नाव	जिल्ह्याचे लक्ष्यांक	संस्थेचे प्रस्तावित एकूण लक्ष्यांक	अभिप्राय
						अमरावती विभागातील उर्वरीत कमी लक्ष्यांक असलेली तीन जिल्हा सुविधा केंद्रे प्रस्तावित
६.	लेबरनेट सर्व्हिसेस इंडीया प्रा.लि.	नागपूर	चंद्रपूर	१,८८७	५,४१२	सहाव्या क्रमांकाच्या संस्थेस नागपूर विभागातील उर्वरीत कमी लक्ष्यांक असलेली तीन जिल्हा सुविधा केंद्रे व नाशिक जिल्ह्यातील उर्वरीत एक जिल्हा सुविधा केंद्र प्रस्तावित
			गडचिरोली	१,८४८		
			गोंदिया	१,१५५		
		नाशिक	नंदुरबार	५२२		
७.	मोसॅक वर्कस्किल प्रा.लि.	कोकण	मुंबई शहर	२,४७५	४,३९८	उर्वरीत आठ संस्थांना कोकण विभागातील जिल्हा सुविधा केंद्रे
		कोकण	पनवेल	१,९२३		
८.	पॅलेर्डीअम कन्सिल्टींग इंडीया प्रा. लि.	कोकण	सिंधुदूर्ग	१,६७७	१,६७७	

विषय क्र.०३ :- मंडळाकडील नोंदीत सक्रिय (जिवीत) बांधकाम कामगारांकरीता घरकुल योजना म्हाडा, सार्वजनिक खाजगी भागीदारी, बांधकाम कामगारांच्या समूहामार्फत सोसायटीची निर्मितीद्वारे राबविण्यास धोरण निश्चितीस मंजूरी देणे.

मंडळ सचिव यांनी असे सादर केले की, मंडळामार्फत बांधकाम कामगारांकरीता अटल बांधकाम कामगार आवास योजना (ग्रामीण) व अटल बांधकाम कामगार आवास योजना (शहरी) अशा दोन योजनांची अंमलबजावणी केली जाते.

२. वरीलप्रमाणे योजनांची अंमलबजावणी प्रभावीपणे होण्याकरीता व अधिकाधिक बांधकाम कामगारांना स्वत:च्या हक्काच्या घरकुलाचा लाभ मिळावा याकरीता बांधकाम कामगारांकरीता घरकुल योजना खालील तीन प्रकारे राबविण्याचे विकल्प मा. अध्यक्ष तथा मंत्री महोदय कामगार विभाग यांना मान्यतेस्तव सादर करण्यात आले होते.

अ.	**म्हाडाकडे उपलब्ध असलेली घरे**
i)	संबंधित जिल्हयात म्हाडाकडे किती घरे प्रधानमंत्री आवास योजनेतर्गत तयार आहेत याबाबतची माहिती मिळविणे
ii)	म्हाडाकडून घरे उपलब्ध झाल्यास रू.२.५ लक्ष प्रधानमंत्री आवास योजनेतर्गत रू.२.०० लक्ष अर्थसहाय्य मंडळाकडून व रू.५०,०००/- इतकी रक्कम बांधकाम कामगार स्वत: जमा करेल याप्रमाणे रू.५ लक्ष इतकी रक्कम सदर घरांकरीता म्हाडाकडे जमा करण्यात येईल.
iii)	सदर योजनेकरीता इच्छुक बांधकाम कामगार जिल्हा कार्यालयांकडे अर्ज करेल व अर्जासोबत संबंधित कागदपत्रे जमा करेल. सदर कागदपत्रांमध्ये बँकेकडून कर्ज मंजूर झाल्याच्या पत्राचाही समावेश असेल
iv)	सदर अर्जाची छाननी संबंधित जिल्हयाचे सरकारी कामगार अधिकारी/ सहाय्यक कामगार आयुक्त करतील व सदर लाभार्थी पात्र झाल्यास जिल्हा कार्यालयाचे अधिकारी त्याबाबत संबंधित बांधकाम कामगारास अवगत करेल व तद्नंतर संबंधित बांधकम कामगार रू.५०,०००/- मंडळ खाती जमा करेल. त्यानंतर संबंधित जिल्हा कार्यालय अधिकारी सदर अर्ज प्रमाणपत्र व शिफारशीसह मंडळ मुख्यालयाकडे पाठवतील
v)	सदर यादीस मान्यता देऊन मंडळाचे प्रति लाभार्थी रू.२.०० लक्ष अर्थसहाय्य व कामगारांनी जमा केलेले रू.५०,०००/- या प्रमाणे प्रति लाभार्थी रू.२.५ लक्ष प्रमाणे रक्कम म्हाडा कार्यालयाकडे जमा करेल. म्हाडाकडे जमा करावयाच्या उर्वरित रक्कमेकरीता बांधकाम कामगारांस बँकेकडून कर्ज उपलब्ध करून दयावा लागेल
vi)	म्हाडा कार्यालयाने लाभार्थ्यांची यादी प्रदर्शित केल्यावर संबंधित जिल्हयाचे सहाय्यक कामगार आयुक्त व बांधकाम कामगार यांचे संयुक्त प्रमाणपत्र बँकेकडे जमा

	केल्यावर लाभार्थ्यांच्या बँकेकडून रक्कम म्हाडा कार्यालयाच्या खात्यावर जमा करण्यात येईल व तद्नंतर लाभार्थ्यांला घराचा ताबा देण्यात येईल.
ब.	**सार्वजनिक -खाजगी भागीदारी-**
i)	याबाबत गृहनिर्माण विभागाच्या दि.११.०१.२०१७ रोजीच्या शासन निर्णयान्वये कार्यवाही अपेक्षित
ii)	सदर योजना महाराष्ट्र गृहनिर्माण विकास महामंडळामार्फत राबविण्यात येईल, सबब प्रकल्पांचे अंदाजित मूल्य व रक्कम भागीदारी याबाबत तसेच कार्यपध्दती बाबत धोरण निश्चित करावे लागेल
क.	**बांधकाम कामगारांच्या समूहामार्फत सोसायटीची निर्मिती सदर योजना दोन प्रकारे राबविता येईल**
i)	या मध्ये बांधकाम कामगारा वैयक्तिकरित्या स्वत: घर बांधेल व त्याकरीत मंडळाकडून निश्चित अर्थसहाय्य देण्यात येईल.
ii)	बांधकाम कामगारांचा समूह एकत्र येऊन गृहनिर्माण सोसायटी नोंदीत करतील त्याअंतर्गत भूखंड खरेदी करून जागेच्या किंमतीसह घर बांधणीचा खर्च निश्चित करतील. स्वत:कडील रक्कमेने सदर जागेवर घराचे बांधकाम करायला सुरूवात करतील ५०% घराचे बांधकाम झाल्यावर उर्वरित ५०% रक्कम मिळण्याकरीता जिल्हा कार्यालयामार्फत मंडळाकडे प्रस्ताव सादर करतील

३. वरीलप्रमाणे मा.मंत्री (कामगार) तथा मा. अध्यक्ष यांना सादर केलेल्या प्रस्तावास मान्यता प्रदान करून सदरचा प्रस्ताव मा. प्रधान सचिव, कामगार यांचेमार्फत सादर करण्याचे निर्देश दिले होते त्या अनुषंगाने दिनांक २१.११.२०२२ अन्वये प्रस्ताव शासन मान्यतेस सादर करण्यात आला आहे.

४. सदर विषयाबाबत चर्चा करताना मा.कामगार आयुक्त यांनी अनुसूचीत जाती व अनुसूचीत जमातीकरीता घरे उपलब्ध होत असून त्याबाबत मंडळाकडून कार्यवाही करावी असे मत व्यक्त केले. मा.मंत्री (कामगार) तथा मा. अध्यक्ष यांनी बांधकाम कामगारांची संगणक प्रणालीमध्ये अशा पद्धतीची वर्गवारी आहे का हे तपासून, अनुसूचीत जाती व अनुसूचीत जमातीकरीता निहाय तपशिल सादर करण्याच्या सूचना केल्या.

सविस्तर चर्चेअंती खालीलप्रमाणे ठराव पारित करण्यात आला.

ठराव क्र.५९(३)/२०२२ :- मंडळांतर्गत नोंदीत सक्रिय (जिवीत) बांधकाम कामगारांकरीता घरकुल योजना म्हाडा, सार्वजनिक खाजगी भागीदारी, बांधकाम कामगारांच्या समूहामार्फत सोसायटीची निर्मितीद्वारे राबविण्याच्या धोरण निश्चितीबाबत मंडळाने शासनास सादर केलेल्या प्रस्तावाच्या कार्यवाहीस मंडळाची मान्यता.

सचिव तथा मुख्य कार्यकारी अधिकारी
महाराष्ट्र इमारत व इतर बांधकाम
कामगार कल्याणकारी मंडळ,
मुंबई

अध्यक्ष
महाराष्ट्र इमारत व इतर बांधकाम
कामगार कल्याण मंडळ, मुंबई

विषय क्र.०४ :- मंडळाकडील नोंदणी व विविध कल्याणकारी योजनांची जनजागृती करण्यासाठी प्रसार प्रसिध्दीच्या माध्यम आराखडा रू.३० कोटी वरून रू.१०० कोटी करण्याच्या सुधारित प्रसार प्रसिध्दी माध्यम आराखडयास मंजूरी देणे व सन २०२३-२४ चा नवीन प्रसार प्रसिध्दी माध्यम आराखडा तयार करण्यास मंजूरी देणे.

मंडळ सचिव यांनी सादर केले की, मंडळाकडील बांधकाम कामगारांची नोंदणी, नुतनीकरण व विविध कल्याणकारी योजनांचा प्रसार, प्रसिध्दी व जनजागृती प्रसिध्दी आराखडा या खर्च बाबीकरीता सन २०२२ -२०२३ चे मंजूर अर्थसंकल्पीय तरतूद रू ३०.०० कोटी मध्ये वाढ करून रू. १००.०० कोटी इतका सुधारीत तरतुदीस मा.मंत्री (कामगार) तथा अध्यक्ष यांनी मंजूरी प्रदान केली होती त्या अनुषंगाने सुधारित आराखडा शासन मान्यतेस खालीलप्रमाणे सादर करण्यात आला आहे.

अ.क्र.	मंडळाकडील बांधकाम कामगारांची नोंदणी, नुतनीकरण व विविध कल्याणकारी योजनांचा प्रसार, प्रसिध्दी व जनजागृतीची माध्यमे	सन २०२२-२०२३ मंजूर अर्थसंकल्पिय तरतूद (रु.कोटी)	सन २०२२-२३ चे सुधारीत तरतूद (रु.कोटी)
१	२	३	४
१	MSRTC Panels	३.००	१०.००
२	Hoardings- All types	६.००	१०.००
३	Bus Queue Shelters (in Mumbai)	२.००	३.००
४	MSRTC announcements at Bus Stands	२.००	१०.००
५	Documentary Production	०.१०	४.००
६	Radio Spot & jingle Production	०.१६	१.००
७	Mobile LED Van for Promotion	२.००	१०.००
८	Print	४.००	१.००
९	TV Media	३.५०	१.००
१०	Electronic Sing Board	२.५४	५.००

अ.क्र.	मंडळाकडील बांधकाम कामगारांची नोंदणी, नुतनीकरण व विविध कल्याणकारी योजनांचा प्रसार, प्रसिध्दि व जनजागृतीची माध्यमे	सन २०२२-२०२३ मंजूर अर्थसंकल्पिय तरतूद (रु.कोटी)	सन २०२२-२३ चे सुधारीत तरतूद (रु.कोटी)
११	Social Media	०.१०	१०.००
१२	Radio	१.००	१.००
१३	TV Creative Production	०.६०	६.००
१४	Best/TMC/NMMC/other Muncipal Corporation Panells	३.००	३.००
१५.	Campaigns (Registration and Schemes) कलापथक, पथनाट्य, चित्ररथ	--	१०.००
१६	Mobile Kiosks	--	६.००
१७	Cable Advertising	--	९.००
एकूण		३०.००	१००.००

२. तसेच, सदर बैठकीत मंडळाच्या सन २०२३- २०२४ करीता रक्कम रू.१०० कोटीचा आराखडा तयार करण्याच्या विचार-विनमिया करीता प्रस्ताव सादर करण्यात आला आहे.

३. सदर विषयाबाबत मा मा.मंत्री (कामगार) तथा अध्यक्ष यांनी केबल जाहिरात प्रसारण माध्यमाच्या बाबतीत तरतूद कमी करून आराखडा सुधारित करण्याबाबत निर्देश दिले.सदर आराखडयात सुधारणा केल्यानंतर सुधारित आराखडा मान्यतेस सादर करावा असे निर्देश दिले. सदर प्रचार व प्रसिध्दीच्या आराखडयात सुधारणा करण्याचे सर्व अधिकार मा मा.मंत्री (कामगार) तथा अध्यक्ष यांना सर्वानुमते प्रदान करण्यात आले.

सविस्तर चर्चेअंती खालीलप्रमाणे ठराव पारित करण्यात आला.

ठराव क्र.५९ (४)/२०२२

बांधकाम कामगारांची नोंदणी, नुतनीकरण व विविध कल्याणकारी योजनांचा प्रसार, प्रसिध्दी व जनजागृती बाबत शासन मान्यतेस सादर करण्यात आलेल्या आराखडयात सुधारणा असल्याने मा.मंत्री (कामगार) तथा अध्यक्ष यांच्या निर्देशान्वये सुधारणा करण्यात यावे व सुधारणा झाल्यानंतर प्रस्ताव शासन मान्यतेस सादर करण्यात यावा असे निर्देश देण्यात आले. तसेच, बांधकाम कामगारांची नोंदणी, नुतनीकरण व विविध कल्याणकारी योजनांचा प्रसार, प्रसिध्दी व जनजागृती च्या सन २०२२-२०२३ करीता रू.१०० कोटीच्या खर्चास

मंडळाने तत्वत: मान्यता प्रदान केली. मंडळाच्या सन २०२३-२४ करीता रक्कम रू.१०० कोटीचा आराखडा तयार करण्यास मान्यता प्रदान केली, असा ठराव सर्वानुमते पारित करण्यात आला.

सचिव तथा मुख्य कार्यकारी अधिकारी
महाराष्ट्र इमारत व इतर बांधकाम
कामगार कल्याणकारी मंडळ,
मुंबई

अध्यक्ष
महाराष्ट्र इमारत व इतर बांधकाम
कामगार कल्याण मंडळ, मुंबई

विषय क्र.०५ :- राज्यातील महानगरपालिका/ नगरपालिका क्षेत्रात बांधकाम कामगारांकरीता नाक्याच्या ठिकाणी शेड उभारणे योजना राबविणेबाबत मंजूरी देणे.

मंडळ सचिव यांनी असे सादर केले की, मा. अध्यक्ष तथा मंत्री महोदय, कामगार यांच्या अध्यक्षतेखालील दि.१३.०९.२०२२ रोजी झालेल्या आढावा बैठकीत बांधकाम कामगार नोंदणी, नुतनीकरण व लाभ वाटपाबाबत आढावा घेताना मा. मंत्री महोदय यांनी नाक्यावरील बांधकाम कामगारांची नोंदणी करण्याचे निर्देश दिलेले आहेत तसेच, सदर नाक्यावरील बांधकाम कामगारांच्या सुविधेकरीता नाक्याच्या ठिकाणी बांधकाम कामगारांचे ऊन-पाऊस यांच्यापासून संरक्षणाकरीता शेड बांधण्यात यावी व त्याबाबतचा प्रस्ताव शासनास सादर करण्याचे निर्देश देण्यात आले होते. त्या अनुषंगाने जिल्हयातील कार्यक्षेत्रातील नाक्याच्या ठिकाणे, तेथील अंदाजित बांधकाम कामगारांची संख्या याची माहिती सादर करणेबाबत जिल्हा कार्यालयांना कळविण्यात आले आहे.

२. मा. मंत्री (कामगार) तथा मा.अध्यक्ष यांनी दि.२७.०९.२०२२ रोजीच्या पत्रान्वये, सर्व जिल्हा कार्यालयांनी जिल्हयातील संबंधित नागरी स्थानिक स्वराज्य संस्थाशी संपर्क साधून नाक्याच्या ठिकाणी शेड बांधण्याकरीता जागा उपलब्ध करणेबाबत कार्यवाही करून, जागा उपलब्धतेबाबतचा अहवाल सचिव तथा मुख्य कार्यकारी यांना एक महिन्याच्या कालावधीत पाठविण्याबातचे निर्देश कामगार आयुक्त यांच्या स्तरावरून क्षेत्रिय अधिकाऱ्यांना देण्यात यावेत. त्यानंतर, जागांच्या उपलब्धतेबाबतचा एकत्रित अहवाल सचिव तथा मुख्य कार्यकारी अधिकारी यांनी शासनास सादर करावा अशा सूचना देण्यात आलेल्या आहेत. त्या अनुषंगाने अहवाल सादर करण्याबाबत मंडळाच्या दि.१०.११.२०२२ रोजीच्या पत्रान्वये सर्व जिल्हा कार्यालयांना कळविण्यात आले आहे. त्याबाबत मंडळ सचिवांनी सादर केले की, जिल्हा कार्यालयामार्फत माहिती प्राप्त होताच अहवाल सादर करण्यात येईल.

३. महानगरपालिका / नगरपालिका / नगरपंचायत यांच्याकडून जागेचा तपशील प्राप्त होताच पुढील कार्यवाही करण्यास मंडळाने मान्यता प्रदान केली.

सविस्तर चर्चेअंती खालीलप्रमाणे ठराव पारित करण्यात आला.

ठराव क्र.५९(५)/२०२२ :-

राज्यातील महानगरपालिका/ नगरपालिका क्षेत्रात बांधकाम कामगारांकरीता नाक्याच्या ठिकाणी तात्पुरत्या स्वरूपात शेड उभारणे या योजनेस मंडळाने तत्वत: मान्यता प्रदान केली असून, महानगरपालिका / नगरपालिका / नगरपंचायत यांच्याकडून जागेचा तपशील प्राप्त होताच पुढील कार्यवाही करण्याबाबतचा ठराव सर्वानुमते पारित करण्यात आला.

सचिव तथा मुख्य कार्यकारी अधिकारी
महाराष्ट्र इमारत व इतर बांधकाम
कामगार कल्याणकारी मंडळ,
मुंबई

अध्यक्ष
महाराष्ट्र इमारत व इतर बांधकाम
कामगार कल्याण मंडळ, मुंबई

विषय क्र.०६ :- मंडळातील मुख्यालय व अधिनस्त जिल्हा कार्यालयाच्या अभिलेख कक्षाचे अद्यावतीकरणांतर्गत कॉपेक्टर स्टोरेज व अभिलेख स्कॅनिंग ॲण्ड डिजिटायझेशन करून घेणेचे कामास मंजूरी देणे.

मंडळ सचिव यांनी असे सादर केले की, मा.आ.श्री.भरतशेठ गोगावले (विधानसभा सदस्य) यांच्याकडून प्राप्त झालेल्या दिनांक ०२.११.२०२२ रोजीच्या पत्रानुसार मा. मंत्री (कामगार)यांनी दिलेल्या निर्देशान्वये राज्यातील कामगार विभागाच्या कार्यालयातील अभिलेख अस्ताव्यस्त अवस्थेत आहेत, तरी ते सुस्थितीत स्कॅनिंग करून डिजिटल कॉपेक्टरमध्ये जतन करून ठेवण्यात यावे, असे नमूद आहे.

२. राज्यातील कामगार विभागाच्या कार्यालयातील अभिलेख अस्ताव्यस्त अवस्थेत आहेत, तरी ते सुस्थितीत स्कॅनिंग करून डिजिटल कॉपेक्टरमध्ये जतन करून ठेवण्याबाबत प्रस्ताव मा.मंत्री (कामगार) तथा अध्यक्ष यांना मान्यतेस्तव सादर करण्यात आला होता. मुख्यालय स्तरावर, विभागीय व जिल्हा कार्यालय स्तरावर जतन करून ठेवण्यात आलेले अभिलेख स्कॅनिंग करून डिजीटल कॉपेक्टरमध्ये जतन करून ठेवण्यातबाबत ई- निविदा पध्दतीने कार्यवाही करणेबाबतच्या प्रस्तावास मा मा.मंत्री (कामगार) तथा अध्यक्ष यांनी मान्यता प्रदान करण्यात आली आहे.

३. मा.मंत्री (कामगार) तथा अध्यक्ष यांनी दिलेल्या मान्यतेच्या अनुषंगाने स्थानापन्न संचालक शासकीय अभियांत्रिकी महाविद्यालय पुणे यांना तांत्रिक मान्यता व माहिती मिळणेबाबत मंडळाच्या दिनांक १८.११.२०२२ रोजीच्या पत्रान्वये कळविण्यात आले होते. त्याअनुषंगाने स्थानापन्न संचालक शासकीय अभियांत्रिकी महाविद्यालय पुणे यांनी त्यांच्या दिनांक १९.११.२०२२ रोजीच्या पत्रान्वये तांत्रिक मान्यता देण्यात आली आहे.

४. स्थानापन्न संचालक शासकीय अभियांत्रिकी महाविद्यालय पुणे यांच्या दिनांक १९.११.२०२२ रोजीच्या पत्रात कळविलेल्या निकषाच्या अनुषंगाने, जिल्हा सुविधा केंद्रात अभिलेख कक्ष अद्यावतीकरणास उपलब्ध जागेत कॉपेक्टर स्टोअरेज व स्कॅनिंग ॲण्ड डिजिटायझेशन करण्याबाबत कार्यालय निहाय उपलब्ध अभिलेख कक्षाची जागा व अभिलेख व्याप्ती लक्षात घेऊन कॉम्पेक्टरची संख्या निश्चित करावी व या कार्यालयास मागणी तात्काळ कळविण्याबाबत सर्व जिल्हा कार्यालयांना कळविण्यात आले आहे.

५. याबाबत मा.मंत्री (कामगार) तथा मा.अध्यक्ष व मा. प्रधान सचिव, कामगार यांनी मुख्यालय व जिल्हा कार्यालयातील अभिलेख सुस्थितीत स्कॅनिंग करून डिजिटल कॉपेक्टरमध्ये जतन करून ठेवण्याबाबत आवश्यक असल्याचे मत नोंदविले त्यास मंडळाने मान्यता प्रदान केली.

सविस्तर चर्चेअंती खालीलप्रमाणे ठराव पारित करण्यात आला.

ठराव क्र.५९(६)/२०२१ :-

मंडळातील मुख्यालय व अधिनस्त जिल्हा कार्यालयाच्या अभिलेख कक्षाचे अद्यावतीकरणांतर्गत कॉपेक्टर स्टोरेज व अभिलेख स्कॅनिंग ॲण्ड डिजिटायझेशन करून घेणेबाबतच्या मंडळाच्या योजनेस मान्यता प्रदान करण्याबाबतचा ठराव सर्वानुमते पारित करण्यात आला.

सचिव तथा मुख्य कार्यकारी अधिकारी
महाराष्ट्र इमारत व इतर बांधकाम
कामगार कल्याणकारी मंडळ,
मुंबई

अध्यक्ष
महाराष्ट्र इमारत व इतर बांधकाम
कामगार कल्याण मंडळ, मुंबई

विषय क्र.०७ :- मंडळातील बांधकाम कामगारांच्या तक्रारींचे निवारण करण्याकरीता हेल्पलाईन सेवा राज्यस्तरावर ०१ व विभाग स्तरावर ०६ ठिकाणी कार्यन्वित करण्याच्या धोरण निश्चितीस मंजूरी देणे.

मंडळ सचिव यांनी असे सादर केले की, मा. मंत्री (कामगार) तथा मा.अध्यक्ष यांच्या अध्यक्षतेखालील दिनांक १३.०७.२०२० रोजी संपन्न मंडळाच्या ५५ व्या बैठकीत कोविड-१९ या विषाणूच्या प्रादुर्भाव कालावधीत करावयाच्या नोंदणी, नुतनीकरण व लाभवाटपाच्या कार्यपध्दतीबाबत सादर विषयावर सविस्तर चर्चेअंती सदर कालावधीत बांधकाम कामगारांची नोंदणी/ नुतनीकरण/ लाभ वाटपाकरीता कार्यालयामध्ये गर्दी होऊन विषाणूचा प्रसार अधिक वेगाने होऊ नये याकरीता ऑनलाईन पध्दतीने नोंदणी, नुतनीकरण व लाभवाटपाची कार्यवाही करण्याचा निर्णय मंडळ बैठकीत घेण्यात आला होता.

२. बांधकाम कामगारांच्या तक्रारीचे निवारण करण्याकरीता हेल्पलाईन सेवा कार्यन्वित करणेबाबत मा. मंत्री (कामगार) तथा मा.अध्यक्ष यांना प्रस्ताव सादर करण्यात आला होता. सदर प्रस्तावास मा. मंत्री (कामगार) तथा मा.अध्यक्ष यांनी मान्यता प्रदान केली असून शासन मान्यतेस प्रस्ताव सादर करण्यात आला आहे. शासन मान्यतेनुसार पुढील कार्यवाही करण्यात येईल.

३. सदर विषयाबाबत मा. कामगार आयुक्त यांनी असे मत मांडले की, मंडळातील बांधकाम कामगारांच्या तक्रारींचे निवारण करण्यासाठी एकच क्रमांक घेण्यात यावा त्याकरीता वेगळया वेगळया लाईन्स घेण्यात याव्यात असे प्रस्तावित केले. त्यास मंडळाने मान्यता प्रदान केली.

ठराव क्र.५९ (७)/२०२२ :-

मंडळातील बांधकाम कामगारांच्या तक्रारींचे निवारण करण्याकरीता हेल्पलाईन सेवा करीता एकच क्रमांक घेण्यात यावा व त्याकरीता वेगळया वेगळया लाईन्स घेण्यात याव्यात असा ठराव सर्वानुमते पारित करण्यात आला.

सचिव तथा मुख्य कार्यकारी अधिकारी
महाराष्ट्र इमारत व इतर बांधकाम
कामगार कल्याणकारी मंडळ,
मुंबई

अध्यक्ष
महाराष्ट्र इमारत व इतर बांधकाम
कामगार कल्याण मंडळ, मुंबई

विषय क्र.०८ :- बांधकाम कामगारांच्या नोंदणी व नुतनीकरणातील तांत्रिक अडचणी कमी करून नोंदणी नुतनीकरणामध्ये वाढ करण्याच्या अनुषंगाने बांधकाम कामगारांची नोंदणी, नुतनीकरण शुल्काची रक्कम रू.०१/- इतकी ठेवणे, नोंदणी/ नुतनीकरणाचा अर्ज ज्या दिनांकास मंजूर करण्यात येईल त्या दिनांकापासून वैधता ०१ वर्ष ठेवणे, लॉगइन आयडी वाढवून देणे व IWBMS संगणक प्रणाली लॉगिन आयडी मध्ये एकावेळी ५० अर्ज दिसतील अशी सुधारणा करणे इत्यादी धोरणात्मक निर्णयास मंजूरी देणे.

मंडळ सचिव यांनी असे सादर केले की, मा. मंत्री (कामगार) तथा मा.अध्यक्ष यांच्या अध्यक्षतेखालील दिनांक १३.०९.२०२२ व दिनांक २७.०९.२०२२ रोजीच्या बैठकीत बांधकाम कामगारांची नोंदणी वाढविणेबाबत निर्देश देण्यात आले होते. त्या अनुषंगाने शासनाच्या दिनांक ०९.११.२०२२ रोजीच्या पत्रान्वये बांधकाम कामगारांच्या नोंदणी व नुतनीकरणातील तांत्रिक अडचणी कमी करून नोंदणी व नुतनीकरणामध्ये वाढ करण्याच्या अनुषंगाने खालीलप्रमाणे निर्देश प्राप्त झालेले आहेत.

i)	इमारत व इतर बांधकाम कामगार (रोजगार नियमन व सेवाशर्ती) अधिनियम, १९९६ मधील कलम १२ (३) मध्ये नोंदणी शुल्काबाबतची तरतूद आहे. बांधकाम कामगारांची नोंदणी/ नुतनीकरण करण्याच्या शुल्काच्या सद्यस्थितीतील रक्कमेत बदल करून सदर शुल्काची रू.०१/- इतकी ठेवावी.
ii)	बांधकाम कामगाराचा नोंदणी/ नुतनीकरण अर्ज ज्या दिनांकास मंजूर करण्यात येईल त्या दिनांकापासून नोंदणी/ नुतनीकरणाची वैधता एका वर्षाची ठेवण्यात यावी.
iii)	नोंदणी अधिकाऱ्याच्या कार्यालयातील लिपीकांना आवश्यकतेनुसार लॉग इन आयडी वाढवून देण्याची कार्यवाही सचिव तथा मुख्य कार्यकारी अधिकारी, महाराष्ट्र इमारत व इतर बांधकाम कामगार कल्याणकारी मंडळ, मुंबई यांच्या मान्यतेने करण्यात यावी.
iv)	IWBMS संगणक प्रणालीमधील लॉग इन आयडी मध्ये एकावेळी ५० अर्ज दिसतील अशी सुधारणा करण्यात यावी.
v)	बांधकाम कामगाराच्या नोंदणी/ नुतनीकरणासाठीच्या अर्जासोबत सादर केलेल्या माहितीबाबत स्पष्टीकरणाकरीता (Clarification) बांधकाम कामगाराकडे परत पाठविण्यात आलेल्या अर्जाच्या बाबतीत संबंधित बांधकाम कामगाराने ०७ दिवसात स्पष्टीकरण सादर करावे. बांधकाम कामगारांकडून विहीत मुदतीत स्पष्टीकरण प्राप्त न झाल्यास सदरचा अर्ज फेटाळण्यात यावा. याबाबत संबधित कामगारास मोबाईलवर एस.एम.एस. पाठविण्याची कार्यवाही करण्यात यावी.
vi)	बांधकाम कामगारांच्या नोंदणी व नुतनीकरणासाठी जिल्हा सुविधा केंद्र निहाय आवश्यक मनुष्यबळ पुरविणेबाबत मे. आय.टी. आय. प्रा.लि. व मे. आरसीएस इन्फो

	प्रा.लि. या संस्थांना कळविण्यात यावे. परंतु, या कामासाठी सदर संस्थेसोबत केलेल्या करारामध्ये नमूद केलेल्या मनुष्यबळापेक्षा अतिरिक्त मनुष्यबळ लावावे लागत असल्यास त्याबाबत कोणताही अतिरिक्त आर्थिक भार मंडळावर येणार नाही, याची दक्षत घ्यावी.
vii)	बांधकाम कामगारांचे प्रलंबित नोंदणी/ नुतनीकरणाबाबतचे अर्ज दि.१५ डिसेंबर, २०२२ पर्यंत तातडीने निकाली काढण्याबाबत सर्व नोंदणी अधिकारी यांना सूचना देण्यात याव्यात.

२. वरीलप्रमाणे दिलेल्या निर्देशाच्या अनुषंगाने कार्यवाही करण्याबाबत मंडळाच्या दिनांक ०९.११.२०२२ रोजीच्या पत्रान्वये सर्व क्षेत्रिय कार्यालये व मे. आर.सी.एस. इन्फो प्रा.लि व मे. आयटीआय लिमिटेड प्रा.लि. यांना कळविण्यात आलेले आहे.

सविस्तर चर्चेअंती खालीलप्रमाणे ठराव पारित करण्यात आला आहे.

ठराव क्र.५९(८)/२०२२ :-

बांधकाम कामगारांच्या नोंदणी व नुतनीकरणातील तांत्रिक अडचणी कमी करून नोंदणी नुतनीकरणामध्ये वाढ करण्याच्या अनुषंगाने बांधकाम कामगारांची नोंदणी, नुतनीकरण शुल्काची रक्कम रू.०१/- इतकी ठेवणे, नोंदणी/ नुतनीकरणाचा अर्ज ज्या दिनांकास मंजूर करण्यात येईल त्या दिनांकापासून वैधता ०१ वर्ष ठेवणे, लॉगइन आयडी वाढवून देणे व IWBMS संगणक प्रणाली लॉगिन आयडी मध्ये एकावेळी ५० अर्ज दिसतील अशी सुधारणा करणे व इतर उपाययोजनाबाबत मंडळामार्फत केलेल्या कार्यवाहीस मान्यता देण्याचा ठराव सर्वानुमते पारित करण्यात आला.

सचिव तथा मुख्य कार्यकारी अधिकारी
महाराष्ट्र इमारत व इतर बांधकाम
कामगार कल्याणकारी मंडळ,
मुंबई

अध्यक्ष
महाराष्ट्र इमारत व इतर बांधकाम
कामगार कल्याण मंडळ, मुंबई

विषय क्र.०९ :- मंडळाचे मा. अध्यक्ष तथा मंत्री महोदय, कामगार विभाग यांचेकरीता वाहन खरेदीस मंजूरी देणे व मा.मंत्री कार्यालय (कामगार) यांचेकरीता दोन वाहने भाडयाने घेणेबाबत, मंडळ मुख्यालय व क्षेत्रिय कार्यालयांसाठी आवश्यकतेनुसार वाहने भाडयाने घेण्यास मुदतवाढ देणे.

याबाबत मंडळ सचिवांनी सादर केले की,

(अ) मा. मंत्री (कामगार) हे महाराष्ट्र इमारत इतर बांधकाम कामगार कल्याणकारी मंडळ, मुंबई या मंडळाचे अध्यक्ष आहेत. मंडळाचे कार्यक्षेत्र संपूर्ण राज्यभर असल्यामुळे मंडळाचे अध्यक्ष यांना कामकाजाचा आढावा व अनुषंगिक कार्यक्रमाकरीता विविध जिल्हयांना भेटी व लांब पल्यांचे दौरे/ प्रवास करणे क्रमप्राप्त असल्यामुळे मा. अध्यक्षांच्या सुरक्षिततेच्या दृष्टीने नवीन वाहन खरेदी आवश्यक आहे. त्यासाठी MG Gloster हे अत्याधुनिक वाहन खरेदी करण्याबाबत निर्देश दिलेले आहेत.

२. मा. मंत्री (कामगार) यांचेकडील इनोव्हा क्रिस्टा हे वाहन सन २०१५ मध्ये मंडळामार्फत खरेदी करण्यात आले असून सदरचे वाहन वारंवार नादुरूस्त होत आहे.

३. वरील बाबींच्या अनुषंगाने मे. क्रिशीव ऑटो एजन्सीज प्रा.लि. यांनी MG GLOSTER SAVVY ६ SEATER BS६ ४X४ करीता दराचा तपशील सादर केला असून ते पुढीलप्रमाणे आहे.

अ.क्र.	वाहनाचे नाव मेक मॉडेल	तपशील	रक्कम रू.
१.	MG GLOSTER SAVVY ६ SEATER BS६, ४X४	Invoice	४०,७७,८००
		१% TCS	४०,७७८
		Registration- Company	८,३६,८५१
		Insurance Elite	१,७९,४५०
		Essential Kit	१२,७२०
		Fast Tag	५,००
		On Road Price Rs.	**५१,४८,०९९/-**

४. मा. अध्यक्ष तथा मंत्री महोदय, कामगार यांच्या मान्यतेनुसार MG GLOSTER SAVVY ६ SEATER BS६ ४X४ हे वाहन रू.५१,४८,०९९/- मर्यादेत मंडळाच्या उपकर निधीमधून वाहन खरेदी करण्याबाबतचा प्रस्ताव विशेष बाब म्हणून शासन मान्यतेस्तव दिनांक १७.१०.२०२२ रोजी सादर करण्यात आलेला आहे.

(ब) मा. मंत्री (कामगार) तथा मा. अध्यक्ष यांचे कार्यालयातील प्रशासकीय कामकाजाकरीता मा.मंत्री कार्यालयाकडील दि. ०२.०९.२०२२ रोजीच्या पत्रान्वये १ इनोव्हा

कार आणि १ स्विफ्ट कार अशी २ वाहने उपलब्ध करून देण्याचे निर्देश दिले आहेत. त्यानुसार दोन वाहने भाडे तत्त्वावर घेणे आवश्यक आहे.

२. मंडळ मुख्यालयातील प्रशासकीय दौरे,मंत्रालयीन कामकाज इ. साठी एक मारुती एर्टिगा कार हे वाहन शासन निर्णय सामान्य प्रशासन विभाग दिनांक १०.०८.२०२० मधील पुरवठादाराचे नामिका (Panel)वरील शासनमान्य पुरवठादार मे.संजय ट्रॅव्हल्स,मुंबई या खाजगी पुरवठादाराकडून करारनाम्याद्वारे मंजूरी देण्यात आली असून त्यानुसार मंडळ मुख्यालयातील कार्यालयीन कामकाजाकरिता एक मारुती एर्टिगा अथवा तत्सम प्रकारचे वाहन मासिक भाडेतत्त्वावर घेण्यासाठी दिनांक ०१.११.२०२२ पासून पुढील एक वर्षाचे कालावधीसाठी मंजूरी देणे आवश्यक आहे.

३. मंडळाच्या विविध कल्याणकारी योजनांच्या अंमलबजावणी व प्रसार प्रसिध्दीकरीता विभाग आणि जिल्हा क्षेत्रिय कार्यालयांना वाहन उपलब्ध करून देणे आवश्यक असल्याने मंडळाच्या दिनांक ०४.०९.२०१९ रोजीच्या बैठकीतील ठराव क्र ५२(०९)/२०१९, अन्वये कामगार आयुक्त कार्यालयाअंतर्गत ४४ विभाग/ जिल्हा कार्यालयांपैकी ज्या विभाग/ जिल्हा कार्यालयातील अधिका-यांची पदे भरलेली आहेत त्या अधिका-यांना मंडळाच्या कामकाजासाठी बोलेरो/ स्कॉर्पियो अथवा तत्सम प्रकारचे वाहन मासिक भाडेतत्त्वावर वाहन उपलब्ध करून देण्यास मान्यता प्रदान करण्यात आली आहे. त्यानुसार मंडळाचे पत्र दिनांक २७.०९.२०१९ अन्वये संबंधित विभाग/ जिल्हा कार्यालयांतील अधिका-यांना वाहने भाडेतत्त्वावर घेण्याची कार्यपध्दती व वापराबाबत सर्वसमावेशक मार्गदर्शक सुचना निर्गमित करण्यात आल्या आहेत.

४. विभाग/जिल्हानिहाय वाहन-प्रकारामध्ये एकवाक्यता येणेचे व मंडळाचे खर्चामध्ये काटकसर होणेचे दृष्टीने यापुढे मंडळाचे दिनांक 04.09.2019 चे बैठकीतील ठराव क्र .52(9) /2019 नुसार बोलेरो /स्कॉर्पियो हि वाहने अथवा तत्सम वाहने यामध्ये सुधारणा करून त्याऐवजी वाहन-प्रकारामध्ये बोलेरो/ स्विफ्ट -डिझायर/ मारूती एर्टिगा यापैकी एक वाहन जिल्ह्याचे भौगोलिक परिस्थितीचा विचार करून वाहन भाडेतत्वावर घ्यावे.

५. सद्या ज्या विभाग /जिल्हा कार्यालयांकडे वाहन उपलब्ध नाही अशा नव्याने वाहन भाडेतत्त्वावर उपलब्ध करून देण्याची मागणी करणा-या प्रस्तावांना वरीलप्रमाणे प्रस्तावित केलेल्या वाहनापैकी स्पर्धात्मक दराद्वारे विहीत खरेदी प्रक्रियेचा अवलंब करून किफायतशीर दराने संबंधित जिल्हयाच्या प्रादेशिक परीवहन प्राधिकरणाने (RTA) यांनी निश्चित केलेल्या दराचे मर्यादेत १ वर्षाचे कालावधीकरीता आणि लॉग-बुक नोंदी प्रमाणिकरण करणेचे अटींना अधिन राहून मान्यता मिळणे आवश्यक आहे.

६. तसेच, ज्या कार्यालयांनी त्यांचेकडील भाडेतत्त्वावर घेतलेल्या वाहन करारनाम्याची मुदत संपल्याने मुदतवाढीची मागणी केली आहे अशा कार्यालयांना वरील नमूद अटी शर्थींना अधीन राहून मुदतवाढ देणे आवश्यक आहे.

७. मंडळ सदस्य मा. कामगार आयुक्त यांनी मंडळाचे सदस्य असलेले मा.प्रधान सचिव (कामगार) आणि इतर शासकीय सदस्य यांना मंडळाच्या विविध कल्याणकारी योजनांचा

आढावा व अनुषंगिक कामकाजचे लांब पल्ल्याच्या दौ-यांसाठी कार्यालयीन कामकाजाकरीता भाडेतत्त्वावर वाहन उपलब्ध करून देणे आवश्यक असल्याची मागणी केली.सदर मागणीस मा.मंत्री (कामगार) तथा मा.अध्यक्ष यांनी सहमती दर्शविली.

याबाबत सविस्तर चर्चेअंती खालीलप्रमाणे ठराव पारित करण्यात आला.

ठराव क्र. ५९(९)/२०२२:-

(अ) मा.मंत्री (कामगार) तथा मा. अध्यक्ष यांचेकरीता वाहन खरेदीबाबत मंडळामार्फत करण्यात आलेल्या कार्यवाहीस मंडळाची मान्यता.

(ब) मा.मंत्री कार्यालय (कामगार) यांचेकरीता दोन वाहने भाडयाने घेणे, मंडळ मुख्यालय व क्षेत्रिय कार्यालयांसाठी आवश्यकतेनुसार १ वर्षाकरीता वाहने भाडयाने घेण्यास मंडळाची मान्यता.

(क) मंडळाच्या शासकीय सदस्य यांना लांब पल्ल्याच्या दौ-यांसाठी तसेच, कार्यालयीन कामकाजाकरीता भाडेतत्त्वावर वाहन उपलब्ध करून देण्यास मंडळाची मान्यता.

उपरोक्त ठराव सर्वानुमते पारित करण्यात आला आहे.

सचिव तथा मुख्य कार्यकारी अधिकारी
महाराष्ट्र इमारत व इतर बांधकाम
कामगार कल्याणकारी मंडळ,
मुंबई

अध्यक्ष
महाराष्ट्र इमारत व इतर बांधकाम
कामगार कल्याण मंडळ, मुंबई

विषय क्र.१० :- मंडळाच्या बैठका आयोजित करण्यासाठी मंत्रालय परिसरात कार्यालयीन जागा भाडयाने घेण्याबाबत, मंडळ मुख्यालयासाठी कायमस्वरूपी कार्यालयीन जागा व इमारत बांधकामास मंजूरी देणे.

मंडळ सचिव यांनी असे सादर केले की, मा. प्रधान सचिव (कामगार) व कामगार विभागाचे मंत्रालयीन अधिकारी यांचेसमवेत मा. मंत्री (कामगार) यांच्या निर्देशानुसार बैठका आयोजित केल्या जातात. त्या अनुषंगाने मंत्रालयाच्या जवळपास मंडळाच्या बैठका आयोजित करण्यासाठी भाडेतत्वावर जागा उपलब्ध करून घेण्याबाबत दिलेल्या निर्देशाच्या अनुषंगाने, सर्वात कमी दर असलेल्या जॉली मेकर ०१ प्रिमायसेस कॉ. हॉ. सोसायटी लि. ०८ वा मजला नरीमन भवन प्रिमायसेस येथे कार्यालयीन जागा भाडयाने घेण्यास मा.मंत्री (कामगार) तथा मा. अध्यक्ष यांनी मान्यता प्रदान केली. सदर मान्यतेच्या अनुषंगाने शासन मान्यतेस प्रस्ताव सादर करण्यात आला आहे. शासन मान्यतेअंती पुढील कार्यवाही प्रस्तावित आहे. जॉली मेकर, ०१ प्रिमायसेस कॉ. ऑप. हॉसिंग सोसायटी लिमिटेड येथील क्षेत्रफळ १५६० चौ. फूट २४०+ GST बाबत वाजवी दर प्रमाणपत्र मिळण्याबाबत कार्यकारी अभियंता सार्वजनिक बांधकाम विभाग यांना प्रमाणपत्र सादर करणेबाबत कळविण्यात आले आहे. सदरचे वाजवी दर प्रमाणपत्र प्राप्त झाल्यानंतर पुढील कार्यवाही प्रस्तावित आहे.

२. सदर विषयाबाबत मा.मंत्री (कामगार) तथा मा. अध्यक्ष यांनी जॉली मेकर, ०१ प्रिमायसेस कॉ. ऑप. हॉसिंग सोसायटी लिमिटेड येथील क्षेत्रफळ १५६० चौ. फूट २४०+ GST बाबत वाजवी दर प्रमाणपत्र त्वरीत प्राप्त करण्यात यावे व सदर जागामालकासोबत करारनामा करून कार्यालय स्थापनेची कार्यवाही करण्यात यावी, असे निर्देश देण्यात आले.

३. मंडळ मुख्यालयातील भाडे खर्चाचे प्रमाण पाहता मंडळाचे मुख्यालयाकरीता स्वत:ची जागा घेऊन इमारत बांधण्याबाबत मंडळ सचिवांनी मत व्यक्त केले. त्याबाबत मा. कामगार आयुक्त, यांनी सिडकोचा एक प्लॉट खरेदी करून मंडळ मुख्यालयाची इमारत उभारण्याबाबत विचारविनिमय व्हावा असे प्रस्तावित केले. सदर प्रस्तावास मंडळाने मान्यता प्रदान केली आहे.

सविस्तर चर्चेअंती खालीलप्रमाणे ठराव पारित करण्यात आला.

ठराव क्र.५९ (१०)/२०२२ :-

(अ) मा.मंत्री (कामगार) तथा मा. अध्यक्ष यांचेकरीता मंडळाच्या बैठका आयोजित करण्यासाठी मंत्रालय परिसरात कार्यालयीन जागा भाडयाने घेण्याबाबत शासनास सदर करण्यात आलेल्या प्रस्तावास मंडळाची मान्यता.

(ब) मंडळ मुख्यालयाकरीता सिडकोद्वारे सुयोग्य ठिकाणी प्लॉट खरेदी करून मंडळ मुख्यालयाच्या इमारतीचे बांधकाम करण्यात यावे.

उपरोक्त ठराव सर्वानुमते पारित करण्यात आला आहे.

सचिव तथा मुख्य कार्यकारी अधिकारी
महाराष्ट्र इमारत व इतर बांधकाम
कामगार कल्याणकारी मंडळ,
मुंबई

अध्यक्ष
महाराष्ट्र इमारत व इतर बांधकाम
कामगार कल्याण मंडळ, मुंबई

विषय क्र.११ :- मंडळांतर्गत नोंदीत बांधकाम कामगारांना विविध कल्याणकारी योजनेंतर्गत थेट लाभ हस्तांतरण (DBT) द्वारे लाभ वाटपासाठी स्वतंत्र बँक खाते उघडण्यास मंजूरी देणे.

मंडळ सचिव यांनी सादर केले की, मंडळाच्या उपकराचे व इतर बाबींचे जमेकरीता बँक ऑफ महाराष्ट्र, युनियन बँक ऑफ इंडिया, बँक ऑफ इंडिया, सेंन्ट्रल बँक ऑफ इंडिया, या बँका मध्ये खाते उघडण्यात आलेले आहेत तसेच सेंन्ट्रल बँक ऑफ इंडिया मधील खाते क्र 3722416269 हे मंडळाच्या खर्च विषयक आर्थिक व्यवहाराकरीता वापरण्यात येत आहे.

२. सेंट्रल बँकेच्या खातेवरून मंडळाकडील नोंदीत (सक्रीय (बांधकाम कामगारांना ऑनलाईन पध्दतीने विविध कल्याणकारी योजनांतर्गंत (DIRECT BENEFIT TRANSFER) थेट लाभ हस्तांतरण पध्दतीने लाभ वाटप करण्यात येत आहे सदर लाभ . वाटपानंतर बँकेमार्फत प्राप्त अहवालामध्ये अनेक तांत्रिक त्रुटी आढळून येत आहेत तसेच सदर प्राप्त अहवालामध्ये योजनेचा लाभ त्यांच्या बँक खात्यामध्ये यशस्वीपणे जमा झाला आहे किंवा नाही याचे अहवाल वेळेवर प्राप्त होत नाहीत, लाभार्थींच्या खात्यात विलंबाने रक्कम जमा करणे, त्रुटीपूर्ण व विसंगत अहवाल सादर करणे इत्यादी कारणांमुळे मंडळाच्या लेखांकन कामकाजात दैनंदिन अडचणी येत आहेत. याबाबत वारंवार सूचना व पाठपुरवठा करूनही सेंन्ट्रल बँक ऑफ इंडिया यांचेकडून सुधारणा झाली नाही.

३. मंडळाकडील नोंदीत जिवीत बांधकाम कामगारांना ऑनलाईन पध्दतीने विविध कल्याणकारी योजनांतर्गंत (DIRECT BENEFIT TRANSFER) थेट लाभ हस्तांतरण पध्दतीने लाभ वाटपाच्या कार्यपध्दतीबाबत दि. ०५.०८.२०२२ रोजी विविध राष्ट्रीयकृत बॅका व खाजगी बँकांना उपस्थित राहण्याबाबत कळविण्यात आले होते. त्या अनुषंगाने बॅक ऑफ महाराष्ट्र, युनियन बँक व एच. डी. एफ. सी. बॅक, कॅनरा बँक, बँक ऑफ इंडिया, ॲक्सीस बँक इत्यादी बँकांचे प्रस्ताव प्राप्त झाले होते. त्यास अनुसरून संबंधित बँकांना सादरीकरण करण्यासाठी कळविले होते. त्यानुसार बँक ऑफ महाराष्ट्र, युनियन बँक ऑफ इंडिया यांना Test & Trail Base साठीच्या कार्यवाही करिता डेटा पुरविण्यात आला होता व संबंधित बँकांनी आपले यशस्वी प्रदाने व इतर प्रदानाबाबत अयशस्वी प्रदान होणेबाबतची कारणे नमूद करून सविस्तर अहवाल मंडळास सादर केला होता.याबाबत बँक निहाय प्राप्त प्रस्तावांचे अवलोकन होऊन मे. एच.डी.एफ.सी. बँकेचा DBT द्वारे होणाऱ्या अनुदान वितरणाचा चाचणी अहवाल समाधानकारक सादर केला असून, मे. एचडीएफसी च्या बँक खात्यातून मंडळाचा आर्थिक व्यवहार टप्प्याटप्प्याने सुरू करण्याबाबत व मे. एचडीएफसी बँकेच्या स्वखर्चाने web portal / MIS managment आवश्यक मनुष्यबळ उपलब्ध करून देणे आवश्यक राहील याबाबतचा प्रस्ताव मा.मंत्री (कामगार) तथा मा. अध्यक्ष यांना प्रस्ताव सादर करण्यात आला होता. सदर प्रस्तावास मा मा.मंत्री (कामगार) तथा मा. अध्यक्ष यांनी मान्यता प्रदान केली आहे.

४. मंडळाकडील नोंदीत जिवीत बांधकाम कामगारांना ऑनलाईन पध्दतीने विविध कल्याणकारी योजनांतर्गंत (DIRECT BENEFIT TRANSFER) थेट लाभ हस्तांतरण

पध्दतीने लाभ वाटपाच्या कार्यपध्दतीत सुलभता येण्यासाठी तसेच, आवश्यक ते अहवाल प्राप्त होण्यासाठी सॉफ्टवेअर सोल्यूशन व बॅकिग सेवा, तसेच Real Time Dash Board विकसित करण्याचे मान्य केलेले आहे. त्यानुसार मंडळाच्या बॅक खात्यावरील कोणत्याही व्यवहारामध्ये (Bank Transaction) बॅकेकडून परंस्पर हस्तक्षेप होणार नाही तसेच मंडळाच्या पूर्व परवानगी शिवाय कोणतेही व्यवहार (Transaction) होणार नाहीत आणि प्रस्तावित MIS Protal/Dash Board व विविध अहवाल इत्यादी. संगणकीय प्रणाली विकसित करताना RBI आणि माहिती तंत्रज्ञान विभागाने वेळोवळी निर्गत केलेल्या सुरक्षा उपाय योजना आणि मार्गदर्शन सुचनाचा अवलंब करण्याबाबत आणि त्या अनुषंगाने बॅकेत प्रस्तावित केलेले MIS Protal विकसित करण्यासाठीचे मे. एच.डी.एफ.सी. बॅकेस दि. ०८.१२.२०२२ अन्वये कळविण्यात आले आहे. मंडळांतर्गत नोंदीत बांधकाम कामगारांना विविध कल्याणकारी योजनेंतर्गत थेट लाभ हस्तांतरण (DBT) द्वारे लाभ वाटपासाठी मे. एच.डी.एफ.सी. बॅकेत स्वतंत्र बँक खाते उघडण्याबाबत मंडळामार्फत कार्यवाही करण्यात आली आहे.

याबाबत सविस्तर चर्चेअंती खालीलप्रमाणे ठराव पारित करण्यात आला.

ठराव क्र. ५९(११)/२०२२:-

(अ) **मंडळांतर्गत नोंदीत बांधकाम कामगारांना विविध कल्याणकारी योजनेंतर्गत थेट लाभ हस्तांतरण (DBT) द्वारे लाभ वाटपासाठी व इतर आर्थिक** व्यवहाराकरीता मे. एच.डी.एफ.सी. बॅकेत **स्वतंत्र बँक खाते उघडण्यास मान्यता.**

(ब) **DBT द्वारे लाभ वाटपाच्या कार्यपध्दतीत सुलभता येण्यासाठी तसेच आवश्यक ते अहवाल प्राप्त होण्यासाठी सॉफ्टवेअर सोल्यूशन व बॅकिग सेवा, तसेच Real Time Dash Board इत्यादीद्वारे MIS Protal मे. एच.डी.एफ.सी. बॅकेने स्वखर्चाने विकसित करण्याचे कार्यवाहीस मंडळाची मान्यता प्रदान करण्यात येत आहे.**

असा ठराव सर्वानुमते पारित करण्यात आला आहे.

सचिव तथा मुख्य कार्यकारी अधिकारी
महाराष्ट्र इमारत व इतर बांधकाम
कामगार कल्याणकारी मंडळ,
मुंबई

अध्यक्ष
महाराष्ट्र इमारत व इतर बांधकाम
कामगार कल्याण मंडळ, मुंबई

विषय क्र.१२ :- मंत्रालयीन व मंडळाकडील संगणक विषयक कामकाजाकरीता संगणक तांत्रिक सल्लागारांच्या (ग्रॅन्ट थॉर्न्टन) नियुक्तीस मुदतवाढ देणे.

मंडळ सचिव यांनी सादर केले की, मंडळाच्या दि. २७.१०.२०२० रोजी संपन्न बैठकीतील ठराव क्र. ५६/(७)/२०२० नुसार मंडळाचे पत्र दिनांक १२.११.२०२० नुसार मंडळाच्या निविदा/अभिव्यक्ती स्वारस्य (EOI) तयार करणे व अनुषंगिक कामाकरीता दिनांक २७.११.२०२० ते दिनांक २६.०५.२०२१ या कालावधीकरीता २ मॅनेजिंग कन्सल्टंट व २ सिनियर कन्सल्टंट यांची ०६ महीनेकरीता नियुक्ती करण्यात आली होती.

२. मंडळाच्या दिनांक २५.०५.२०२१ रोजीच्या आदेशान्वये सदर कंत्राटास दिनांक २७.०५.२०२१ ते दिनांक २६.११.२०२१ या ६ महिन्यांच्या कालावधीकरीता पहीली मुदतवाढ देण्यात आली होती. नियुक्त ४ सल्लागार (मे. ग्रँन्ट थॉर्न्टन) यांची विहीत कार्यपद्धतीचा अवलंब करुन मंडळ व कामगार विभाग, मंत्रालय येथील कामकाजाकरिता सल्लागार म्हणून दिनांक ०३.१२.२०२१ रोजीच्या शासनाचे कार्यादेशान्वये व मंडळाच्या दिनांक १५.१२.२०२१ रोजीच्या कार्यादेशान्वये दिनांक २७.११.२०२१ ते दिनांक २६.११.२०२२ पर्यंत ०१ वर्षापर्यंत दुसरी मुदतवाढ देण्यात आली होती.

३. शासनाच्या दिनांक १५.११.२०२२ रोजीच्या पत्रान्वये, मे.ग्रॅन्ट थॉर्न्टन इंडिया एल. एल. पी. यांच्या ४ सल्लागारांना दि.२७.११.२०२२ पासुन पुढील १ वर्ष मुदतवाढ देण्यात यावी व त्याप्रमाणे मंडळाच्या बैठकीमध्ये याबाबत मान्यता घेण्यात यावी असे नमुद केले आहे. त्या अनुषंगाने दि.२८.११.२०२२ रोजीच्या पत्रान्वये एक वर्षाची मुदतवाढ देण्यात आली आहे.

सविस्तर चर्चेअंती खालीलप्रमाणे ठराव पारित करण्यात आला आहे.

ठराव क्र.५९ (१२)/२०२२ :-

मंत्रालयीन व मंडळाकडील संगणक विषयक कामकाजाकरीता संगणक तांत्रिक सल्लागारांच्या नियुक्तीस शासन निर्देशानुसार ०१ वर्ष मुदतवाढीबाबत मंडळाने केलेल्या कार्यवाहीस मान्यता प्रदान करण्याचा ठराव सर्वानुमते पारित करण्यात आला आहे.

सचिव तथा मुख्य कार्यकारी अधिकारी
महाराष्ट्र इमारत व इतर बांधकाम
कामगार कल्याणकारी मंडळ,
मुंबई

अध्यक्ष
महाराष्ट्र इमारत व इतर बांधकाम
कामगार कल्याण मंडळ, मुंबई

विषय क्र.१३ :- लखनऊ (उत्तर प्रदेश) येथे उपकर संकलन कार्यपध्दतीचा आढावा घेण्याकरीता अभ्यास दौरा आयोजित करणे

मंडळ सचिवांनी सादर केले की, मा. मंत्री (कामगार) तथा मा.अध्यक्ष यांनी घेतलेल्या आढावा बैठकीत मंडळाकडे जमा होणारा उपकर वाढविण्याबाबत कार्यवाही करणेबाबत निर्देश दिलेले आहेत.

२. वरील बाबींच्या अनुषंगाने लखनऊ (उत्तरप्रदेश) येथे जमा होणाऱ्या उपकराची कार्यपध्दती व इतर बाबींचा अभ्यास करणेबाबत दौरा आयोजित करणे प्रस्तावित करण्यात आले आहे. त्या अनुषंगाने मा. मंत्री महोदय कार्यालयातील प्रतिनिधी, मा. प्रधान सचिव तसेच मंडळ मुख्यालयातील अधिकारी यांचा दौरा आयोजित करण्याबाबत मा. अध्यक्ष तथा मंत्री महोदय, कामगार विभाग यांना प्रस्ताव सादर करण्यात आला होता.

३. सादर करण्यात आलेल्या प्रस्तावाच्या अनुषंगाने मा. अध्यक्ष तथा मंत्री महोदय, कामगार विभाग यांनी सचिव तथा मुख्य कार्यकारी अधिकारी यांनी लखनऊ (उत्तर प्रदेश) येथील उपकर संकलन कार्यपध्दतीचा आढावा घेऊन अहवाल सादर करणेबाबत निर्देशित केले आहे.

४. मा. अध्यक्ष यांनी सचिव तथा मुख्य कार्यकारी अधिकारी यांना सदर प्रकरणी उपकर संकलन कार्यपध्दतीचा अहवाल सादर करण्याचे निर्देश दिले आहेत. त्याबाबत मंडळ सचिव यांनी लखनऊ (उत्तर प्रदेश) येथील अभ्यास दौऱ्याचा अहवाल लवकरात लवकर सादर करण्यात येणार असल्याचे सांगितले.

सविस्तर चर्चेअंती खालीलप्रमाणे ठराव पारित करण्यात आला.

ठराव क्र.५९(१३)/२०२२ :-

मा. अध्यक्ष तथा मंत्री महोदय, कामगार यांनी दिलेल्या निर्देशाच्या अनुषंगाने लखनऊ (उत्तर प्रदेश) येथे उपकर संकलन कार्यपध्दतीचा आढावा घेण्याकरीता अभ्यास दौऱ्याबाबत मंडळाने केलेल्या कार्यवाहीस मान्यता प्रदान करण्याचा ठराव सर्वानुमते पारित करण्यात आला.

सचिव तथा मुख्य कार्यकारी अधिकारी
महाराष्ट्र इमारत व इतर बांधकाम
कामगार कल्याणकारी मंडळ,
मुंबई

अध्यक्ष
महाराष्ट्र इमारत व इतर बांधकाम
कामगार कल्याण मंडळ, मुंबई

विषय क्र.१४:- बांधकाम कामगारांची नोंदणी,नुतनीकरण,लाभ वाटपाबाबतची माहिती मंडळाच्या पटलावर ठेवणे.

मंडळ सचिव यांनी सादर केले की, मंडळाच्या ऑनलाईन पध्दतीने नोंदणी, नुतनीकरण व विविध कल्याणकारी योजनातर्गंत लाभ वाटपचा (DBT) तपशील खालीलप्रमाणे:-

अ.क्र.	महिना	नव्याने झालेली नोंदणी	नव्याने झालेले नूतनीकरण	एकूण झालेले लाभ वाटप
१	एप्रिल - २०२२	६६,४०५	१५६०५	२६८२९
२	मे - २०२२	५२,१३४	१३६२५	२२०४५
३	जुन - २०२२	६३२९८	१३६२८	१७४६०
४	जुलै-२०२२	६२७३१	११४५७	१३५९३
५	ऑगस्ट-२०२२	५५८२६	१०८८४	६०३४
६	सप्टेंबर-२०२२	८२८००	१८२४७	७६४९
७	ऑक्टोबर-२०२२	७७९१०	१८८७६	१४६६३
८	नोव्हेंबर-२०२२	२४१३०४	१९८३९	१४९४३
	एकूण	७,०२,४०८	१,२२,१६१	१,२३,२१६

उपरोक्त तपशील मंडळाच्या पटलावर ठेवण्यात येत आहे.

ठराव क्र. ५९(१४)/२०२२ :-

माहे एप्रिल, २०२२ ते नोव्हेंबर,२०२२ अखेर मंडळाच्या अधिकृत संकेतस्थळावर बांधकाम कामगारांची नोंदणी ७,०२,४०८ व नुतनीकरण १,२२,१६१ आणि विविध कल्याणकारी योजनांच्या लाभ वाटप संख्या १,२३,२१६ याबाबत मंडळाच्या पटलावर ठेवण्यात आलेल्या माहितीस मंडळाची मान्यता प्रदान करण्यात येत आहे, असा ठराव सर्वानुमते पारित करण्यात आला आहे.

सचिव तथा मुख्य कार्यकारी अधिकारी
महाराष्ट्र इमारत व इतर बांधकाम
कामगार कल्याणकारी मंडळ,
मुंबई

अध्यक्ष
महाराष्ट्र इमारत व इतर बांधकाम
कामगार कल्याण मंडळ, मुंबई

विषय क्र.१५:- मंडळाकडील उपकर जमा व योजनानिहाय खर्चास मंजूरी देणे.

मंडळ सचिव यांनी सादर केले की,इमारत व इतर बांधकाम कामगार यांचे संदर्भात रोजगार व सेवाशर्ती तसेच त्यांची सुरक्षा, आरोग्य,कल्याण विषयक व इतर संबंधित बाबीसाठी तरतूदी करण्याच्या उद्देशाने करण्यात आलेल्या इमारत व इतर बांधकाम (रोजगार व सेवाशर्ती नियमन)अधिनियम,१९९६ या केंद्रीय अधिनियमांतील तरतुदीच्या अनुषंगाने महाराष्ट्र शासनाने इमारत व इतर बांधकाम नियम २००७ तयार केलेले आहेत. इमारत व इतर बांधकाम कामगार कल्याण उपकर अधिनियम ,१९९६ च्या कलम ३(१)अनुसार केंद्र शासनाने अधिसूचना क्र.एसओ २८९९, दि.२६ सप्टेंबर १९९६ अन्वये बांधकामाच्या एकूण मुल्याच्या (जमिनीचे मुल्य वगळून) १% दराने उपकर गोळा करण्याचे आदेश निर्गमित केले आहेत. त्यानुसार मंडळाकडील बँक खात्यामध्ये उपकर जमा होत आहे. तसेच नोंदीत,सक्रिय (जिवित) बांधकाम कामगारांसाठी मंडळाअंतर्गत राबविल्या जाणाऱ्या विविध कल्याणकारी योजनांचा लाभ दिला जातो.

२. सद्यस्थितीत सन २०२२-२३ मध्ये, महाराष्ट्र इमारत व इतर कामगार कल्याणकारी मंडळाने माहे नोव्हेंबर, २०२२ अखेर केलेल्या जमा उपकर व योजनानिहाय खर्चाचा गोषवारा खालीलप्रमाणे :-

महाराष्ट्र इमारत व इतर बांधकाम कामगार कल्याणकारी मंडळ, मुंबई									
सन २०२२-२०२३							(रक्कम रु. कोटीत)		
अ.क्र	महिना	जमा	योजनानिहाय खर्च						
		उपकर	मध्यान्ह भोजन	अत्यावश्यक संच	सुरक्षा संच	आरोग्य तपासणी	ऑनलाइन पद्धतीने लाभ वाटप (DBT)	प्रशासकीय खर्च	एकूण
१	एप्रिल - २०२२	261.5	63.26	13.59	13.61	0	11.18	7.8	109.44
२	मे - २०२२	159.29	168.56	44.06	43.64	9.02	29.4	7.96	302.64
३	जुन - २०२२	160.88	221.59	26.37	26.01	8.16	21.17	8.15	311.45
४	जुलै-२०२२	214.98	291.36	28.27	28.02	4.62	21.54	5.04	378.85
५	ऑगस्ट-२०२२	251.93	233.37	28.7	28.46	2.23	23.03	3.87	319.66
६	सप्टेंबर-२०२२	137.00	269.24	25.15	24.89	8.5	17.82	3.38	348.98
७	ऑक्टोबर-२०२२	185.13	220.62	32.88	32.6	6.67	17.98	7.24	317.99
८	नोव्हेंबर-२०२२	242.44	176.57	14.44	14.26	1.26	20.34	5.69	232.56
	एकूण	1613.15	1644.57	213.46	211.49	40.46	162.46	49.13	2321.57

उपरोक्त विषयाची सर्व मंडळ संदस्यांनी नोंद घेतली. मा. कामगार आयुक्त यांनी जमेपेक्षा जास्त खर्च दिसून येत असल्याने उपकर वाढीबाबत मंडळाकडून उपाययोजना करणे आवश्यक आहे असे मत नोंदविले. सविस्तर चर्चेअंती खालीलप्रमाणे ठराव खालीलप्रमाणे

ठराव क्र. ५९(१५)/२०२२ :-

सन २०२२-२३ मध्ये, महाराष्ट्र इमारत व इतर कामगार कल्याणकारी मंडळाने माहे नोव्हेंबर, २०२२ अखेर केलेल्या जमा उपकर व योजनानिहाय खर्चास मंडळाची मान्यता प्रदान करण्यात येत आहे, असा ठराव सर्वानुमते पारीत करण्यात आला.

सचिव तथा मुख्य कार्यकारी अधिकारी
महाराष्ट्र इमारत व इतर बांधकाम
कामगार कल्याणकारी मंडळ,
मुंबई

अध्यक्ष
महाराष्ट्र इमारत व इतर बांधकाम
कामगार कल्याण मंडळ, मुंबई

विषय क्र.१६:- मंडळाकडील अतिरिक्त निधीची गुंतवणूक राष्ट्रीयकृत बँकेत गुंतवणूक करण्यासाठी मंजूरी देणे.

मंडळ सचिव यांनी सादर केले की, मा. मंत्री (कामगार) तथा मा. अध्यक्ष, गुंतवणुक उपसमिती यांच्या अध्यक्षतेखाली महाराष्ट्र इमारत व इतर बांधकाम कामगार कल्याणकारी मंडळाच्या मुदत ठेव गुंतवणुक उपसमितीची स्थापना करण्यात आली आहे. सदर बैठकीत गुंतवणुक उपसमितीतील खालील सन्माननीय सदस्य आहेत.

अ.क्र.	सदस्याचे नाव	पद
१.	मा. मंत्री महोदय, कामगार विभाग	अध्यक्ष
२.	मा. कामगार आयुक्त, महाराष्ट्र राज्य, मुंबई	सदस्य
३.	उप सचिव, उद्योग, ऊर्जा व कामगार विभाग, मंत्रालय, मुंबई	सदस्य
४.	सचिव तथा मुख्य कार्यकारी अधिकारी, महाराष्ट्र इमारत व इतर बांधकाम कामगार कल्याणकारी मंडळ,मुंबई	सदस्य

२. मा. सर्वोच्च न्यायालयाच्या आदेशानुसार व वित्त विभाग, शासन निर्णय दिनांक २७.१०.२०१५ व दिनांक १३.०३.२०२० रोजीच्या शासन निर्णयातील मार्गदर्शक सुचनानुसार मंडळाकडील जमा उपकर निधीपैकी अतिरिक्त निधीची गुंतवणुक विविध राष्ट्रीयकृत बँकांमध्ये एका वर्षाकरीता करण्यात आलेली आहे, मुदत ठेव गुंतवणुकीचा तपशिल खालीलप्रमाणे :-

अ. क्र.	बँकेचे नाव	शाखेचे नाव	गुंतवणूक दिनांक	गुंतवणुक रक्कम (रू.कोटीत)	व्याजदर द.सा.द. शे	परिपक्व रक्कम (रू. कोटीत)
१.	युनियन बँक ऑफ इंडिया	घाटकोपर (पुर्व), मुंबई	दि.१४.०१.२०२२	१४००	४.३०%	१४६१.१७
२.	युनियन बँक ऑफ इंडिया	घाटकोपर (पुर्व), मुंबई	दि.२७.०१.२०२२	१२००	४.३७%	१२५३.३०
३.	कॅनरा बँक,	बी. के.सी. वान्द्रे (पुर्व), मुंबई.	दि.१६.०४.२०२२	१०५०	५.००%	११०३.४९
४.	कॅनरा बँक,	बी. के.सी. वान्द्रे (पुर्व), मुंबई.	दि.११.०५.२०२२	८००	५.१५%	८४२.००
५.	कॅनरा बँक,	बी. के.सी. वान्द्रे (पुर्व), मुंबई.	दि.१८.०५.२०२२	११५०	५.२०%	१२१०.९७

अ. क्र.	बँकेचे नाव	शाखेचे नाव	गुंतवणूक दिनांक	गुंतवणुक रक्कम (रू.कोटीत)	व्याजदर द.सा.द. शे	परिपक्व रक्कम (रू. कोटीत)
६.	कॅनरा बँक,	बी. के.सी. वान्द्रे (पुर्व), मुंबई.	दि.२५.०५.२०२२	१६५०	५.४३%	१७३९.५९
७.	कॅनरा बँक,	बी. के.सी. वान्द्रे (पुर्व), मुंबई.	दि.०८.०७.२०२२	६७०	६.७६%	७१६
८.	स्टेट बँक ऑफ इंडिया	बी. के.सी. वान्द्रे (पुर्व), मुंबई.	दि.०६.०९.२०२२	१२५०	७.०५%	१३३८.१२
९.	युनियन बँक ऑफ इंडिया.	घाटकोपर (पुर्व), मुंबई	दि.१२.१०.२०२२	१२५०	७.३२%	१६६६.६१
एकूण				१०७२०		११३३१.१५

सविस्तर चर्चेअंती खालीलप्रमाणे ठराव पारित करण्यात आला.

ठराव क्र.५९ (१६)/२०२१ :- उपरोक्त मंडळाकडील अतिरिक्त निधीची गुंतवणूक राष्ट्रीयकृत बँकेत करण्यात आली असून, त्याबाबत केलेल्या कार्यवाहीस मंडळाने मान्यता प्रदान केली, असा ठराव सर्वानुमते पारित करण्यात आला.

सचिव तथा मुख्य कार्यकारी अधिकारी
महाराष्ट्र इमारत व इतर बांधकाम
कामगार कल्याणकारी मंडळ,
मुंबई

अध्यक्ष
महाराष्ट्र इमारत व इतर बांधकाम
कामगार कल्याण मंडळ, मुंबई

विषय क्र.१७ :- मा. उच्च न्यायालय मुंबई याचिका क्र. २७६९६/२०२१, रिट याचिका क्र.७७०१/२०२२, मे. आरसीएस इन्फोटेक प्रा.लि.व मे. आयटी आय लिमिटेड लवाद प्रकरणी कोविड विषाणू प्रादुर्भाव कालावधीत देण्यात आलेल्या अर्थसहाय्यापोटी झालेला खर्च वसूली प्रकरणी धोरणात्मक निर्णय घेणे.

याबाबत मंडळ सचिव यांनी सादर केले की, कोविड-१९ विषाणूच्या प्रादुर्भाव काळात वितरीत करण्यात आलेल्या रू.२०००/-, रू.३०००/- व रू.१५००/- अर्थसहाय्याबाबत मे. आय.टी.आय. लिमिटेड व मे. आरसीएस प्रा.लि. या संस्थाचे देयकांची अदायगी रोखण्याबाबत शासनामार्फत निर्देश प्राप्त झाले होते.

२. शासनाच्या दिनांक १७.११.२०२१ रोजीच्या पत्रान्वये पुरवठा संस्थांकडून प्राप्त झालेल्या देयकांपैकी ५०% रक्कम अदा करण्यात यावी व देय असलेल्या रक्कमेतून ५०% एवढी रक्कम ही वसूल करावयाच्या रू.११.५३ कोटी रककमेच्या वसूल प्रित्यर्थ कापून घेण्यात यावी. संस्थेकडून वसूल करावयाची रू.११.५३ कोटी रक्कम ही दि.३१.०३.२०२३ पर्यंत देय होणाऱ्या रक्कमांमधून वसूल करण्यात यावी तसेच, वसूलीसंदर्भात ०७ दिवसात संमतीपत्र मागविण्यात यावे. सदर संमतीपत्र न दिल्यास उपरोक्त रक्कमेसह इतर कोणतीही रक्कम संबंधितांना अदा न करता करावयाची वसुली ही बँक गॅरंटीतून करण्यात यावी असे निर्देश देण्यात आले होते. तद्नंतर मे. आरसीएस इन्फो प्रा.लि. यांनी मा. उच्च न्यायालयात मंडळ यांचे विरूध्द याचिका क्र.२७६९६/२०२१ सादर केल्याचे त्यांच्या विधी सल्लागारांनी दिनांक २७.११.२०२१ रोजी मंडळास कळविले. सदर याचिकेसंदर्भात दिनांक २९.११.२०२१, दिनांक २०.१२.२०२१ व दिनांक १२.०१.२०२२ रोजी सुनावणी झाली. सदर सुनावणीमध्ये संस्थेने मंडळाकडे जमा केलेल्या बँक गॅरंटीमधून वसुलीस स्थगिती देण्यात आली. सदर याचिकेसंदर्भात मा. अध्यक्ष महोदयांच्या अनुमतीने मंडळाचे शपथपत्र दिनांक १०.०१.२०२२ रोजी मा. उच्च न्यायालयात सादर करण्यात आले होते.

३. सदर याचिकामध्ये मा. उच्च न्यायालय मुंबई यांनी दिनांक ०१.०७.२०२२ रोजी मा. श्री. नरेश पाटील सेवानिवृत्त मुख्य न्यायाधीश म्हणून नियुक्ती करण्यात आली आहे. तद्नंतर मे. आयटीआय लिमिटेड व मे. आरसीएस इन्फो प्रा.लि. यांच्या विरूध्दच्या लवाद प्रकरणाच्या स्थितीबाबत मा. श्री. नरेश पाटील, सेवानिवृत्त मुख्य न्यायाधीश यांचेकडील दि. १५.०७.२०२२ रोजीच्या ई-मेल द्वारे वादी आणि प्रतिवादी यांची प्राथमिक बैठक दिनांक १६.०७.२०२२ रोजी व्हिडीओ कॉन्फरन्सिंगद्वारे आयोजित करण्यात आली होती. सदर प्रकरणी संबंधित संस्थेने केलेली मागणी फेटाळून, मंडळाच्या वतीने शपथपत्र दिनांक ३०.०७.२०२२ रोजी मा. लवादासमोर दाखल करून भूमिका मांडली होती.

४. मा. न्यायमूर्ती श्री. नरेश पाटील, सेवानिवृत्त मुख्य न्यायाधीश मा. उच्च न्यायालय लवाद यांचे दिनांक २६.०९.२०२२ रोजीच्या बैठकीतील निर्देशाच्या अनुषंगाने दिनांक २१.१०.२०२२ रोजीच्या पत्रान्वये दाव्याच्या विधानावर परिच्छेदनिहाय अभिप्राय शासनास

सादर करण्यात आले होते. सदर प्रकरणाची सुनावणी दिनांक ०७.११.२०२२ रोजी असल्याने संबंधित संस्थेने केलेली मागणी फेटाळून सुधारित परिच्छेद निहाय अभिप्राय शासन मान्यतेसाठी सादर करण्यात आले होते. तसेच, **मे. आरसीएस इन्फोटेक प्रा.लि. व मे. आयटी आय लिमिटेड लवाद प्रकरणी कोविड विषाणू प्रादुर्भाव कालावधीत देण्यात आलेल्या अर्थसहाय्यापोटी झालेला खर्च वसूली प्रकरणी मंडळाची भूमिका शासनास वेळोवेळी अवगत करण्यात आली आहे.**

५. दरम्यानच्या कालावधीत सदर याचिकेची सुनावणी दिनांक ०८.११.२०२२ रोजी आयोजित करण्यात आली होती परंतु, सदर सुनावणी पुढे ढकलण्यात आली असल्याबाबत मा. श्री. नरेश पाटील, सेवानिवृत्त मुख्य न्यायाधीश मा. उच्च न्यायालय यांनी कळवले होते. तद्नंतर मे. आरसीएस इन्फोटेक यांच्या दिनांक ०३.११.२०२२ रोजी ई-मेल द्वारे सदर लवादाप्रकरणी वाटाघाटी करण्याबाबतचा प्रस्ताव सादर करण्यात आला होता. सादर प्रस्तावाच्या अनुषंगाने मंडळाच्या दिनांक २२.११.२०२२ रोजीच्या ई-मेल अन्वये दिनांक २४.११.२०२२ रोजी सकाळी ११.०० वाजता बैठकीस उपस्थित राहणेबाबत संस्थेस कळविण्यात आले होते. सदर बैठकीत मे. आयटीआय लिमिटेड व मे. आरसीएस इन्फो प्रा.लि. यांनी खालीलप्रमाणे रक्कम वसूली करण्याबाबत प्रस्ताव दिला होता.

Sr. No.	Particulars	Amount in Rs.
१.	Invoice Amount withheld (A)	१३,६१,५५,९६५
२.	DBT Transaction Amount (B)	४,५३,५२,४७०
३.	GST Amount (C)	२,०७,६९,५५४
४.	Total Amount claimed by MSP (D=A-(B+C)	७,००,३३,९४१
५.	Total amount to be Recovered by MBOCWW Board (E=A-D)	६,६१,२२,०२४

६. सदर बैठकीत खालील मुद्यांबाबत चर्चा करण्यात आली.

- कोविड-१९ अर्थसहाय्याच्या रू.२०००/- अर्थसहाय्याच्या प्रदानासाठी वापरण्यात आलेला लाभार्थी तपशील हा रू.३०००/- अर्थसहाय्य प्रदानाच्या लाभाकरीता वापरण्यात आलेला असल्याने रू.३०००/- च्या लाभाकरीता झालेला खर्च अनुज्ञेय नसल्याचे मंडळाचे तत्कालीन सचिव तथा मुख्य कार्यकारी अधिकारी यांच्या दिनांक ०५.०७.२०२१ रोजीच्या पत्रान्वये संस्थेस कळविले होते.
- रू. १५००/- अर्थसहाय्याच्या प्रदानाकरीता वापरण्यात आलेला लाभार्थी तपशील हा जवळपास रू.२०००/- अर्थसहाय्य प्रदानाच्या लाभार्थी तपशीलाच्या एकसारखाच आहे.
- तसेच, पुरवठादार संस्थेकडून झालेल्या वस्तू व सेवाकरील खर्चाची मंडळाकडून प्रतिपूर्ती मान्य होणार नाही.

- वरील नमूद बाबींवर विचार करून सुधारित प्रस्ताव सादर करणेबाबत संबंधित पुरवठादार संस्थेला सूचित केले होते.

७. वरील मुद्यांच्या अनुषंगाने दिनांक २५.११.२०२२ वाजता सकाळी ११.०० वाजता बैठक आयोजित करण्यात आली होती. सदर बैठकीत मे. आरसीएस इन्फो प्रा.लि. यांनी खालीलप्रमाणे सुधारित प्रस्ताव सादर करण्यात आला होता.

- पुरवठादार संस्थेने कोविड अर्थसहाय्य रू.३०००/- च्या प्रदानाकरीता झालेला खर्चासाठी दावा करणार नसल्याचे मान्य केले.
- पुरवठादार संस्थेने रू. १५००/- अर्थसहाय्याच्या प्रदानाकरीता वापरण्यात आलेला लाभार्थी तपशील हा जवळपास रू.२०००/- अर्थसहाय्य प्रदानाच्या लाभार्थी तपशीलाच्या एकसारखाच असल्याने रू.१५००/- अर्थसहाय्य प्रदानावरील खर्च सारखाच असल्याचे मंडळाची भूमिका मान्य नसल्याचे नमूद केले. त्यानुसार सुधारित प्रस्ताव खालीलप्रमाणे सादर केला आहे.

Sr. No.	Particulars	Amount in Rs.
१	Amount Paid to MSP towards this two covid claims (A)	१३,६१,५५,९६४/-
२	DBT Transaction Amount (B)	३,०४,९८,६१५/-
३	GST Amount on B (C)	५४,८९,७५१/-
४	**Total Amount to be recovered by MBOCWW Board (D=A-(B+C))**	**१०,०१,६७,५९९/-**

- सदर बैठकीत मे. आरसीएस इन्फो प्रा.लि. यांनी वस्तू व सेवाकराच्या रक्कमेबाबत व वजावटीबाबत पुरवठादार संस्थेची सहमती असल्याचे सांगितले.
- दि.०१.०१.२०२३ पासून मे. आरसीएस इन्फो प्रा.लि. यांनी वसूलीची रक्कम करार संपुष्टात येईपर्यंत दरमहा समान हफ्त्यात वसूल करण्याबाबत मागणी केली आहे.
- पुरवठादार संस्थेचे राखून ठेवलेले देयकांची अदायगी लवादाचे प्रकरण मागे घेतलेल्या दिनांकपासून ०७ दिवसात अदा करण्याबाबत मागणी केली आहे.
- पुरवठादार संस्थेने मोबीलायझेशन ॲडव्हान्स ची किंमत जेवढी रक्कम वसूल करण्यात आली आहे तेवढी रक्कम कमी करण्याबाबत मागणी केली आहे.
- पुरवठादार संस्थेने मंडळाकडून सुरक्षा अनामत रक्कम कंत्राट रक्कमेच्या ०३% करण्याबाबत मागणी केली आहे.
- पुरवठादार संस्थेने भविष्यात अशा प्रकारचे प्रदान करावयाचे झाल्यास रू. १५/- प्रति लाभ अधिक वस्तू व सेवाकर अशी आकारणी करण्याबाबत मागणी केली.

- वरीलप्रमाणे सादर प्रस्ताव मा.मंत्री (कामगार) तथा मा. **अध्यक्ष** यांच्या मान्यतेने शासन मान्यतेस सादर करण्यात यावा असे सर्वानुमते ठरले.

८. वरीलप्रमाणे दिनांक २४.११.२०२२ व दिनांक २५.११.२०२२ अन्वये या बैठकीचे इतिवृत्तांत मा.मंत्री (कामगार) तथा मा. **अध्यक्ष** यांना मंजूरीस्तव सादर करण्यात आला होता. सदर प्रस्तावास .मंत्री (कामगार) तथा मा. **अध्यक्ष** यांनी मान्यता प्रदान केली आहे. सदर मान्यतेच्या अनुषंगाने प्रस्ताव दिनांक ०८.१२.२०२२ रोजी शासन मान्यतेस सादर करण्यात आला आहे.

ठराव क्र.५९(१७)/२०२२ :-

मा. उच्च न्यायालय मुबई याचिका क्र. २७६९६/२०२१, रिट याचिका क्र.७७०१/२०२२, मे. आरसीएस इन्फोटेक प्रा.लि. व मे. आयटीआय लिमिटेड लवाद प्रकरणी कोविड विषाणू प्रादुर्भाव कालावधीत देण्यात आलेल्या अर्थसहाय्यापोटी झालेल्या खर्चाबाबतच्या प्रस्तावावर उपरोक्तप्रमाणे मंडळाने केलेली कार्यवाहीस मान्यता देण्याचा ठराव सर्वानुमते पारित करण्यात आला आहे.

सचिव तथा मुख्य कार्यकारी अधिकारी
महाराष्ट्र इमारत व इतर बांधकाम
कामगार कल्याणकारी मंडळ,
मुंबई

अध्यक्ष
महाराष्ट्र इमारत व इतर बांधकाम
कामगार कल्याण मंडळ, मुंबई

विषय क्र.१८ :- शासकीय सेवानिवृत्त अधिकाऱ्यांना सेवा करार पध्दतीने विवक्षित पध्दतीने कामाकरीता नियुक्त करण्यास मंजूरी देणे.

याबाबत मंडळ सचिव यांनी सादर केले की, शासकीय /निमशासकीय सेवानिवृत्त अधिका-यांच्या सेवा करार पध्दतीने विवक्षित कामासाठी घेणेबाबत सामान्य प्रशासन विभाग, शासन निर्णय क्रमांक: संकीर्ण -२७१५/प्र.क्र.१००/१३ दि. १७ डिसेंबर २०१६ नुसार तरतुद करण्यात आली आहे. या शासन निर्णयातील मुद्दा क्रं. अ मधील तरतुदी नुसार करार पध्दतीने "विवक्षित कामांसाठी" नेमणूका करताना पारदर्शक पध्दतीचा अवलंब करण्यात यावा. विहीत पध्दतीने जाहिरात देऊन "विवक्षित कामांसाठी" पात्र सेवानिवृत्त अधिका-यांकडून अर्ज मागविण्यात यावेत. जाहिरातीमध्ये नामिकासुचीत नियुक्त करावयाच्या एकुण व्यक्तिंची संख्या, विवक्षित कामाचे स्वरूप, कालावधी आणि देय मासिक पारिश्रामिक यांचा उल्लेख करण्यात यावा आणि प्राप्त अर्जातून पात्र उमेदवाराची निवड करून नामिकासुची नियुक्तीसाठी सक्षम प्राधिकारी यांनी तयार करावी असे नमुद केले आहे.

२. महाराष्ट्र इमारत व इतर बांधकाम कामगार कल्याणकारी मंडळाच्या आर्थिक वर्षाचे लेखे, वार्षिक अर्थसंकल्प, वस्तु व सेवाकर व आयकर विषयक कामकाज, गुंतवणुक व ठेवी, अंतर्गत लेखापरिक्षण, महाराष्ट्र इमारत व इतर बांधकाम कामगार कल्याणकारी मंडळ व सर्व जिल्हा कार्यालयांमध्ये इमारत व इतर बांधकाम कामगारांची नोंदणी, नोंदित बांधकाम कामगारांचे नूतनीकरण आणि नोंदित बांधकाम कामगारांना कल्याणकारी योजनांच्या लाभाचे वाटप करणेकरीता संबंधित कामे करण्यासाठी पुरेसा कर्मचारी वर्ग उपलब्ध नाही.

३. सबब, नव्याने करार पध्दतीने कर्मचारी वर्ग व महाराष्ट्र शासनाच्या सेवेतून गट "अ" व "ब" मधून सेवानिवृत्त झालेल्या अधिकाऱ्यांची मंडळ मुख्यालयात नियुक्तीसाठी मंत्रालयीन प्रशासकीय विभागातील सेवानिवृत्त अवर सचिव व कक्ष अधिकारी, कामगार विभागातील कामगार उपायुक्त, सहायक कामगार आयुक्त, व सरकारी कामगार अधिकारी तसेच वित्त विभागातील (संचालनालय,लेखा व कोषागारे) ,लेखा अधिकारी,सहायक लेखा अधिकारी या पदावर प्रशासन/वित्त व लेखा विषयक कामकाजाचा अनुभव असणाऱ्या सेवानिवृत्त अधिका-यांची मंडळाच्या आस्थापनेवर सेवा करार पध्दतीने विवक्षित कामकाजाकरीता शैक्षणिक पात्रता व अनुभव असणाऱ्या सेवानिवृत्त अधिका-यांची नियुक्तीची कार्यवाही करणेबाबतचा प्रस्ताव मा.मंत्री (कामगार) तथा मा. अध्यक्ष यांना मान्यतेस सादर करण्यात आला होता. सदर प्रस्तावास मा.मंत्री (कामगार) तथा मा. अध्यक्ष यांनी मान्यता प्रदान केली होती.

४. सदर विषयाबाबत मा.मंत्री (कामगार) तथा मा. अध्यक्ष यांनी ०६ महसूली विभागात ०६ सेवानिवृत्त अधिकाऱ्यांची नियुक्ती करण्यात यावी तसेच महाराष्ट्र कामगार कल्याण मंडळातील अधिकचा असलेला अधिकारी / कर्मचारी महाराष्ट्र इमारत व इतर

बांधकाम कामगार कल्याणकारी मंडळाकरीता वापरता येईल का हे तपासण्याबाबतच्या सूचना देण्यात आल्या आहेत.

ठराव क्र.५९ (१८)/२०२२ :-

सेवानिवृत्त अवर सचिव व कक्ष अधिकारी, कामगार विभागातील कामगार उपायुक्त, सहायक कामगार आयुक्त, व सरकारी कामगार अधिकारी तसेच वित्त विभागातील (संचालनालय,लेखा व कोषागारे) ,लेखा अधिकारी,सहायक लेखा अधिकारी या पदावर प्रशासन/वित्त व लेखा विषयक कामकाजाचा अनुभव असणाऱ्या सेवानिवृत्त अधिका-यांची मंडळाच्या आस्थापनेवर सेवा करार पध्दतीने विवक्षित कामकाजाकरीता शैक्षणिक पात्रता व अनुभव असणाऱ्या सेवानिवृत्त अधिका-यांची नियुक्ती करण्याबाबत मंडळाने मान्यता प्रदान केली, असा ठराव सर्वानुमते पारित करण्यात आला.

सचिव तथा मुख्य कार्यकारी अधिकारी
महाराष्ट्र इमारत व इतर बांधकाम
कामगार कल्याणकारी मंडळ,
मुंबई

अध्यक्ष
महाराष्ट्र इमारत व इतर बांधकाम
कामगार कल्याण मडळ, मुंबई

विषय क्र. १९ :- उपकर परतावा प्रकरणांना मान्यता तथा मंजूरी देणे.

मंडळ सचिव यांनी सादर केले की, महाराष्ट्र इमारत व इतर बांधकाम कामगार उपकर नियम १९९८ मधील नियम ८ अन्वये उपकराची परिगणना चूकीची झाल्यास अथवा चुकीच्या पध्दतीने उपकराचा भरणा मंडळाकडे झाल्यास तो परतावा करण्याबाबत तरतूद आहे. मंडळाच्या दिनांक १८.०७.२०१८ मधील ठराव क्र ४७(१२)/२०१८ अन्वये, मंडळाच्या दिनांक १६.०६.२०१८ रोजीच्या बैठकीच्या ठरावानुसार उपकर परतावा करताना सदर प्रकरणे संबंधित जिल्हा कार्यालयाकडून छाननी करून विभागीय कार्यालयांमार्फत परताव्याची शिफारस प्राप्त झाल्यावर मंडळ स्तरावर छाननी अंती प्रस्ताव मान्यतेस्तव सादर करण्यात यावा व शासन मान्यतेनुसार मंडळ स्तरावरून परताव्याची कार्यवाही करण्यात यावी अशी असा ठराव मंजूर आहे.

२. त्यानुसार, मंडळाचे दिनांक ०२.०३.२०२१ रोजी झालेल्या ५७ व्या बैठकीपासून आज अखेर, मंडळाच्या ठरावाच्या अनुषंगाने महाराष्ट्र इमारत व इतर बांधकाम कामगार कल्याणकारी मंडळाच्या बँक खात्यात अनावधानाने/नजरचुकीने उपकराची जास्तीची रक्कम भरणा केलेल्या एकूण २२(बावीस) प्राधिकरण/संस्था/व्यक्ति यांजकडून उपकराच्या रकमेच्या परताव्याची मागणी करण्यात आलेली होती. सदर २२ (बावीस) प्रकरणांपैकी पुढील नमुद ११ (अकरा) परतावा प्रकरणे संबंधित जिल्हा कार्यालयाकडून छाननी करून विभागीय कार्यालयांमार्फत परताव्याची शिफारस प्राप्त झाल्यावर मंडळ स्तरावर छाननी अंती मा.मंत्री (कामगार) तथा मा. अध्यक्ष यांचे मान्यतेने RTGS प्रणालीद्वारे संबंधितांना परतावा अदा करण्यात आला आहे. त्याचा तपशिल खालीलप्रमाणे-

अ.क्र.	आस्थापनाचे नाव	उपकर परतावा मागणी रक्कम (रु)	आरटीजीद्वारे परतावा अदा तपशिल
१	मे.पुरोहितअॅन्ड असोसिएटस, मुंबई	१५,३८,००५/-	RTGS दि.१२.८.२०२१
२	सुरेश पांडुरंग शिरभाते	७७,९५९/-	RTGS दि.०९.०७.२०२१
३	पंकज माधवराव पाटील	१,०५,६५०/-	RTGS दि.५.०८.२०२१

अ.क्र.	आस्थापनाचे नाव	उपकर परतावा मागणी रक्कम (रु)	आरटीजीद्वारे परतावा अदा तपशिल
४	दिपक पिंगळे, नंदुरबार	१५,६५५/-	RTGS दि. ०६.०४.२०२१

५	मेट्रो रेल कॉ.लि.	५०,३५,७०१/-	RTGS दि. १४.६.२०२१
६	कोलंबिया पेट्रो केम प्रा.लि	१,६८,१३,५८९/-	RTGS दि. २.०४.२०२१
७	मे. शुभम बिल्डर्स अॅन्ड डेव्हलपर्स, पनवेल	८,५४,७९३/-	RTGS दि. १५.०६.२०२२
८	नागपूर मुंबई सुपर कमर्शियल एक्सप्रेस लि	६,९४,४७,५४०/-	RTGS दि. १६.२.२०२२
९	राजाराम बुधा पाटील, धुळे	१९,१९७/-	RTGS दि. ०७.०१.२०२२
१०	श्री रेणुकामाता सार्वजनिक विश्वस्त निधी मंडळ	२३,०६,०८७/	RTGS दि.२८.०९.२०२२
११	श्रीराम एन्ट्रप्राईजेस, फलटण तर्फे श्री.रामचंद्र ज्ञानेश्वर नाईक-निंबाळकर	६,०५,८०४/-	RTGS दि. ०८.१२.२०२२
एकूण रक्कम (रू.)		**९,६८,१९,९८०/-**	

३. सद्यस्थितीत मंडळाकडे ११ (अकरा)परतावा प्रकरणे प्राप्त झालेली असून विविध प्राधिकरण/संस्था/व्यक्ति यांजकडून नजर चुकीने/ अनावधाने मंडळाच्या उपकर खाती भरणा करण्यात आलेल्या रक्कमेचा तपशिल खालीलप्रमाणे-

अ. क्र.	प्राधिकरण/ संस्था/व्यक्ति चे नांव	उपकर परतावाच्याचे कारण	उपकर परतावाच्या मागणी (रु.)
१	पंकज तुळशीराम नाईक,ता.भिवंडी,जि.ठाणे	श्री. पंकज तुळशीराम नाईक यांनी जिल्हा जलसंधारण अधिकारी, लघुपाटबंधारे विभाग, जिल्हा परिषद ठाणे यांच्याकडून मौजे सरवली येथे सिमेंट काँक्रीट बंधार बांधण्याकरिता मंजुरी घेण्यात आली होती बंधाऱ्याच्या तिरावरील व स्थानिक शेतकऱ्यांनी बंधारा बांधण्यास मनाई केली व कामास हरकत घेतल्याने सदरचे काम रद्द करण्यात आले आहे. दि.२५.०६.२०२१ रोजी उपकराची रक्कम रु.८,०००/- मंडळाच्या बँक ऑफ इंडिया खात्यामध्ये जमा	रु.८,०००/-

अ. क्र.	प्राधिकरण/ संस्था/व्यक्ति चे नांव	उपकर परताव्याचे कारण	उपकर परताव्याच्या मागणी (रु.)
		केली आहे. अर्जदाराने उपकराची परतावा करण्यास विनंती करण्यात आली आहे.	
२	ग्रामीण पाणी पुरवठा बांधकाम विभाग, जिल्हा परिषद पुणे	कार्यकारी अभियंता, ग्रामीण पाणी पुरवठा बांधकाम विभाग, जिल्हा परिषद पुणे कार्यालयामार्फत मौजे शिरोली ता.खेड येथील नळ पाणी पुरवठा योजनेचे देयक दि.१९.१०.२०२२ रोजी अदा करतेवेळी देयकातील ठेकेदार मे.आकांक्षा एंटरप्राईजेस यांना अदा करावयाची निव्वळ रक्कम रु.१,४८,१३,८७५/-ठेकेदाराच्या खात्यावर जमा करण्याऐवजी नजरचुकीने मंडळाच्या सेंट्रल बँक ऑफ इडिया खाते क्रं ३६७११७८५९१ मध्ये दि.१९.१०.२०२२ रोजी जमा करण्यात आली आहे मंडळास परतावा करण्यास विनंती करण्यात आली आहे	रु.१,४८,१३,८७५/-
३	रविंद्र रामेकर, यवतमाळ	श्री. रविंद्र मधुकराव रामेकर यांनी बांधकाम करण्याकरिता परवानगी यवतमाळ नगरपरिषद कार्यालयाकडे फाईल दाखल केली होती . उपकर रक्कम रु.१६,४६२/- भरणा करण्याऐवजी नजरचुकीने रु.५०,५२२/- उपकराची रक्कम मंडळाच्या सेंट्रल बँक ऑफ इंडिया खात्यात जमा केली आहे. अतिरिक्त भरणा केलेली रक्कम रु.३४,२६०/- मंडळास परतावा करण्यास विनंती करण्यात आली आहे.	रु. ३४,२६०/-
४	लोकेश अफताफ मुल्ला, सातारा	डबेवाडी ग्रामपंचायतीत परवाना मिळण्यासाठी अर्ज केला होता. ग्रामपंचायत मधील ग्रामसेविकाची बदली झाल्याकारणाने नव्याने नियुक्ती न झाल्यामुळे, ग्रामपंचायतीचा कोणताही परवाना न घेता अर्जदारांनी स्वत:च्या नावे बँकेतून रक्कम रु.२०,२०३/- मंडळाच्या सेंट्रल बँक ऑफ इंडिया खात्यात	रु. २०,२०३/-

अ. क्र.	प्राधिकरण/ संस्था/व्यक्ति चे नांव	उपकर परताव्याचे कारण	उपकर परताव्याच्या मागणी (रु.)
		जमा केली आहे. ग्रामपंचायती ऐवजी उपविभागीय अधिकारी, सातारा येथून मंजुरी घेऊन उपकराची रेक्कम रु २०,६४८/- एकाच कामासाठी दुबार बांधकाम उपकर भरणा केलेला आहे. पुर्वीचा भरणा करण्यात आलेली धनाकर्षची रक्कम रु.२०,२०३/- परत करण्यासाठी मंडळाला विनंती केली आहे.	
५	विजय विनायक दाते,पंढरपूर	विजय विनायक दाते यांनी बांधकाम परवानगीसाठी पंढरपूर नगरपरिषद, पंढरपूर येथे फाईल दिली होती. त्यानुसार पंढरपूर नगरपरिषद यांनी बांधकाम कामगार कल्याण उपकर याची गणना (Calculation) करुन रक्कम रु.६१,३८०/- भरणा करण्यासाठी चलन देण्यात आले होते. परंतु भरणा करण्यात आलेले चलन नजर चुकीने व कामगार कल्याण उपकर चुकीची गणना केल्यामुळे ज्यादा भरणा करण्यात आले आहे.सुधारित उपकर यांची गणना करुन उपकराची भरणा रक्कम रु.१०,९८३/- इतका होत आहे. अतिरिक्त भरणा केलेली रक्कम(६१,३८० - १०,९८३= ५०,३९७)रक्कम रु.५०,३९७/- इतक्या उपकर परताव्याची श्री. विजय विनायक दाते यांनी विनंती केली आहे.	रु.५०,३९७/-
६	सुरज भोजराम फंदे, ता.भंडारा, जि.भंडारा	श्री सुरज भोजराम फंदे यांनी परसोडी गट क्रं. २७७/अ/१/५,२५८ येथील प्लॉट क्रं.३, क्षेत्र ३६७.०८ चौ.मी. वर इमारत परवानगी मिळण्याकरिता ग्रामपंचायत कार्यालय , परसोडी येथे अर्ज करण्यात आला होता. ३०० चौ.मी. पेक्षा अधिक असल्याचे ग्रामपंचायतीला लक्षात आले, मंजुरी दिलेल्या	रु. २६,६६४/-

अ. क्र.	प्राधिकरण/ संस्था/व्यक्ति चे नांव	उपकर परताव्याचे कारण	उपकर परताव्याच्या मागणी (रु.)
		बांधकाम परवानगी रद्द करण्याचा निर्णय घेण्यात आला. मंडळाच्या खात्यात जमा करण्यात आलेली उपकर रक्कम रु.२६,६६४/- सुरज भोजराम फंदे यांच्या नावे डिमांड ड्राफ्ट काढून तसे ग्रामपंचायत कार्यालय परसोडी यांना कळविण्यात यावे अशी मंडळाला विनंती करण्यात आली आहे.	
७	सौ. प्रिती फुलजी कोकणी, नंदुरबार	श्रीमती फुलजी प्रिती कोकणी यांनी मौजे खामगांव तालुका जि.नंदुरबार येथे बांधकाम परवानगी अर्ज सादर केला होता . उपकर रक्कम रु.३०,२७९/- इतका उपकर भरणा करण्याऐवजी नजरचुकीने मंडळाच्या खात्यात उपकर रक्कम रु.४१,३१४/- इतका भरणा करण्यात आला आहे. जादा भरणा करण्यात आलेली उपकराची रक्कम रु.११,०६२/- - परत करण्यास मंडळास विनंती करण्यात आलेली आहे.	रु. ३०,२७९/-
८	आदर्श शिक्षण मंडळ, ता.मिरज, जि.सांगली	आदर्श शिक्षण **मंडळ**, मिरज यांनी बांधकाम परवानगीसाठी **जिल्हाधिकारी कार्यालय , सांगली** यांना परवानगी मिळणेबाबत विनंती केली आहे . **सांगली** यांनी बांधकाम कामगार कल्याण उपकर याची गणना **(Calculation)** करुन उपकर रक्कम रु.७,९८,३७४/- मंडळाच्या बँक खात्यात जमा करण्यास कळविले होते.तसेच बांधकाम विकास शुल्क रक्कम रु.२,३९,०१६/- तसेच अतिरिक्त बांधकाम क्षेत्र अधिमुल्य रक्कम रु.५,७१,३२०/- स्टेट बँक ऑफ इंडिया येथील खाते क्रं.०२१७०१६१०१ मध्ये जमा करण्यास कळविले होते. परंतु नजरचुकीने संबधित संस्थेने मंडळाचे खाते क्रं ३६७११७८५९१ जमा केला असल्याचे अर्जदाराने कळविले आहे.अर्जदाराने	रु.८,१०,३३६/-

अ. क्र.	प्राधिकरण/ संस्था/व्यक्ति चे नांव	उपकर परताव्याचे कारण	उपकर परताव्याच्या मागणी (रु.)
		नजरचुकीने मंडळाकडे भरणा केलेली रक्कम रु.२,३९,०१६+५,७१,३२०=८,१०,३३६ मंडळाकडे परताव्यची मागणी केली आहे.	
९	**नागपूर गृहनिर्माण व क्षेत्रविकास मंडळ ,नागपूर**	**नागपूर गृहनिर्माण व क्षेत्रविकास मंडळ , नागपूर** यांनी दि. **२०.०७.२०२२** रोजी अर्ज सादर केला होता. यांना अधिनस्त कार्यरत वर्ग-३ आणि वर्ग-४ च्या कर्मचाऱ्यांचे माहे जून २०२०, डिसेंबर २०२० आणि जून २०२१ या कालावधीचा अर्धवार्षिक कामगार निधीची वर्गणी रक्कम रु. ८,८३४/- कामगार कल्याण खात्यात भरणा करण्याऐवजी नजरचुकीने मंडळाच्या उपकर भरणा केला आहे . मंडळाकडे परताव्यची मागणी केली आहे.	रु. ८,८३४/-
१०	मुख्याधिकारी, संगमनेर नगरपरिषद,	मुख्याधिकारी, संगमनेर नगरपरिषद, संगमनेर यांचे दिनांक १४.०६.२०२२ रोजी अर्ज सादर केला होता. सप्टेंबर २०२१ मध्ये ठेकेदारांच्या बिलातुन वसूल करण्यात आलेली उपकर रक्कम रु.२,२६,९९९/- संगमनेर नगरपरिषद, संगमनेर मार्फत सेंट्रल बँक ऑफ इंडिया खात्यामध्ये दि.२५.१०.२०२१ रोजी भरणा करण्यात आली आहे. ठेकेदाराच्या बिलातून श्री. एन.के.गाडे यांची कपात करण्यात आलेली रक्कम रु.२,१५,७२१/- संगमनेर नगरपरिषदेने दि.२८.०९.२०२१ रोजी नजरचुकीने दुबार उपकर रक्कम मंडळाच्या खात्यात जमा केल्याचे कळविण्यात आले आहे.	रु.२,१५,७२१/-
११	मे. ओरिएन्टल यीस्ट इंडिया	मे. ओरिएन्टल यीस्ट इंडिया प्रा.लि.यांचे दि.०१.१२.२०२० रोजी अर्ज सादर केला होता. मे ओरिएन्टल यीस्ट इंडिया प्रा.लि. यांनी त्यांच्या MIDC केसुर्डी सातारा	रु.२०,१३,१७६/-

अ. क्र.	प्राधिकरण/ संस्था/व्यक्ति चे नांव	उपकर परताव्याचे कारण	उपकर परताव्याच्या मागणी (रु.)
		येथील प्रकल्पाच्या बांधकामा संदर्भात कामगार कल्याण उपकर (BOCW Cess)पोटी रु.३३,६०,६८०.७९ इतकी रक्कम बांधकाम आराखडे मंजूरीच्या वेळी व त्यानंतर रु.८,५७,९४३.६१ इतकी रक्कम महाराष्ट्र औद्योगिक विकास महामंडळ, सातारा या कार्यालयाकडे भरणा केल्याचे कळविले आहे. मे. ओरिएन्टल यीस्ट इंडिया प्रा.लि. या कंपनीच्या प्रकल्पाचे बांधकाम टोयौ इंजीनिअर यांचेकडून करण्यात येत आहे व सबंधित टोयो इंजिनिअर यांनीही सदर प्रकल्पाचे बांधकामाचे संदर्भात रु.२०,१३,१७६/- दुबार भरणा केलेली आहे. परतावा करण्याबाबत विनंती केली आहे	
	एकूण		रु.१,८०,३१,७४५

४. वरीलप्रमाणे या कार्यालयाकडे बांधकाम उपकर परताव्याची प्रकरणे संबंधित प्राधिकरण/संस्था/व्यक्ति यांजकडून तात्काळ निकाली काढण्यासाठी सातत्यपुर्ण पाठपुरावा होत असतो. क्षेत्रिय कार्यालयांच्या पडताळणी अहवालानंतर मंडळ स्तरावरुन छाननी होवून मा.मंत्री (कामगार) तथा मा. अध्यक्ष यांचे मान्यतेने संबंधित परतावा प्रकरणे निकाली काढण्याची कार्यपध्दती आवश्यक आहे.

५. सदर विषयाचे चर्चेवेळी, मा.मंत्री (कामगार) तथा मा. अध्यक्ष यांनी सदर परतावा प्रकरणे अदा करण्यापूर्वी संबंधित प्राधिकरण/संस्था/व्यक्ति यांजकडून त्यांचे यापूर्वीचे बांधकाम उपकर दायीत्व तपासावे व दायीत्वाची रक्कम वसूल करून उर्वरीत परतावा अदा करण्याचे निर्देश दिले

याबाबत सविस्तर चर्चेअंती खालीलप्रमाणे ठराव पारित करण्यात आला.

ठराव क्र. ५९(१९)/२०२२ :-

(अ) उपरोक्त २२ प्रकरणापैकी अदा झालेली ११ उपकर परतावा प्रकरणे रू. ९,६८,१९,९८०/- यास मंडाची मान्यता प्रदान करण्यात येत आहे.

(ब) उर्वरीत ११ प्रकरणातील प्राधिकरण/संस्था/व्यक्ति यांजकडून नजरचूकीने/ अनावधानाने भरणा केलेल्या एकूण रक्कम रू. १,८०,३१,७४५/- चा परतावा करण्यास मंडळाची मान्यता प्रदान करण्यात येत आहे. तथापि, क्षेत्रिय कार्यालयांच्या पडताळणी अहवालानंतर मंडळ स्तरावरुन छाननी करताना संबंधित प्राधिकरण/संस्था/व्यक्ति यांजकडून त्यांचे यापूर्वीचे बांधकाम उपकर दायीत्व तपासावे व दायीत्वाची रक्कम वसूल करून उर्वरीत परतावा मा.मंत्री (कामगार) तथा मा. अध्यक्ष यांचे मान्यतेने अदा करण्यात यावा असा ठराव सर्वानुमते पारीत करण्यात आला.

सचिव तथा मुख्य कार्यकारी अधिकारी
महाराष्ट्र इमारत व इतर बांधकाम
कामगार कल्याणकारी मंडळ,
मुंबई

अध्यक्ष
महाराष्ट्र इमारत व इतर बांधकाम
कामगार कल्याण मंडळ, मुंबई

विषय क्र.२० :- महात्मा गांधी राष्ट्रीय ग्रामीण रोजगार हमी योजनेंतर्गत बांधकाम कामगारांची नोंदणी मंडळाच्या अंतर्गत करणेस मंजूरी देणे.

मंडळ सचिवांनी असे सादर केले की, महात्मा गांधी राष्ट्रीय ग्रामीण रोजगार हमी योजनेंतर्गत घेण्यात येणाऱ्या विविध कामांचा अंतर्भाव (वृक्ष लागवड व रोपवाटीका ही कामे वगळून) इमारत व इतर बांधकाम कामाच्या व्याख्येत नमूद केलेल्या कामांमध्ये होत असल्यामुळे सदर कामावर काम करणाऱ्या कामगारांची नोंदणी मंडळात करून त्यांना मंडळामार्फत देण्यात येणाऱ्या विविध कल्याणकारी योजनांचा लाभ देण्याबाबतचे निर्देश उद्योग, उर्जा व कामगार विभागाच्या दि.२५.०२.२०१३ रोजीच्या शासन निर्णयान्वये प्राप्त आहेत. तसेच, मंडळामार्फत बांधकाम कामगारांची नोंदणी करण्यात येऊन त्यांना आर्थिक सहाय्य, शैक्षणिक सहाय्य, आरोग्य व सामाजिक सुरक्षिततेचया विविध कल्याणकारी योजनांचा लाभ देण्यात येत आहे. मंडळामार्फत बांधकाम कामगारांची नोंदणी वाढविण्यासाठी वेळोवेळी सर्व जिल्हा कार्यालयांना नोंदणी उपाययोजना शिबीरे आयोजित करण्याबाबत कळविण्यात आले आहे.

२. सदर शासन निर्णयाच्या अनुषंगाने सर्व जिल्हा कार्यालयांनी संबंधित जिल्हाधिकारी कार्यालयांशी संपर्क साधून आपल्या जिल्हयातील रोजगार हमी योजनेंतर्गत सद्यस्थितीत कार्यरत ठिकाणे यांची माहिती घ्यावी व सदर कामगारांची नोंदणी मंडळांतर्गत करण्यात यावी व सदर कामगारांच्या ९० दिवस काम केल्याच्या प्रमाणपत्राकरीता संबंधित उपजिल्हाधिकारी (रोजगार हमी योजना) यांचेकडून संबंधित कामगारांची प्रमाणित यादी घेऊन (९० दिवस काम केल्याच्या तपशीलासह) मंडळांतर्गत कामगारांची नोंदणी करण्याबाबत मंडळाच्या दि.१०.११.२०२२ अन्वये कळविण्यात आले आहे व केलेल्या कार्यवाहीचा अहवाल मंडळ कार्यालयास सादर करणेबाबत कळविण्यात आले आहे. अहवाल प्राप्त झाल्यानंतर पुढील कार्यवाही प्रस्तावित आहे.

ठराव क्र.५९(२०)/२०२१ :-

महात्मा गांधी राष्ट्रीय ग्रामीण रोजगार हमी योजनेंतर्गत बांधकाम कामगारांची नोंदणी मंडळांतर्गत करणेबाबत जिल्हा कार्यालयांना कार्यवाही करण्याबाबत कळविण्यात आले आहे. सदर कार्यवाहीस मंडळाने मान्यता प्रदान केली, असा ठराव सर्वानुमते पारित करण्यात आला.

सचिव तथा मुख्य कार्यकारी अधिकारी
महाराष्ट्र इमारत व इतर बांधकाम
कामगार कल्याणकारी मंडळ,
मुंबई

अध्यक्ष
महाराष्ट्र इमारत व इतर बांधकाम
कामगार कल्याण मंडळ, मुंबई

विषय क्र.२१:- मंडळ मुख्यालयाच्या व क्षेत्रिय कार्यालयाच्या सुधारित आकृतीबंधास मान्यता देणे

मंडळाचे सचिव यांनी असे सादर केले की, इमारत व इतर बांधकाम व्यवसायामधील कामगारांच्या हिताचे रक्षण करण्याच्या दृष्टीने, केंद्र शासनाने इमारत व इतर बांधकाम कामगार अधिनियम (रोजगार नियमन सेवाशर्थी), १९९६ लागू केला आहे. सदर अधिनियमामधील कलम (१८) नुसार प्रत्येक राज्याने इमारत व इतर बांधकाम कामगार कल्याणकारी मंडळ गठीत करावयाचे आहे. त्याअनुषंगाने, महाराष्ट्र इमारत व इतर बांधकाम कामगार (रोजगार नियमन व सेवाशर्थी) नियम, २००७ अस्तित्वात आले असून, महाराष्ट्र इमारत व इतर बांधकाम कामगार कल्याणकारी मंडळाची स्थापना करण्यात आलेली आहे.

२. शासन निर्णय उद्योग,ऊर्जा व कामगार विभाग दि. ०३/१०/२०१२ अन्वये, मंडळाच्या मुंबई मुख्यालयाकरीता १८ पदे आणि जिल्हास्तरावर ३८ पदे अशा एकूण ५६ पदांची निर्मिती मंडळस्तरावर करण्यास शासनाची मान्यता देण्यात आली आहे.शासन अधिसुचना उद्योग,ऊर्जा व कामगार विभाग दि. ०१/०६/२०१९ नुसार लिपिक-टंकलेखक, अधीक्षक, लघुटंकलेखक (इंग्रजी / मराठी) यांचे सेवाप्रवेश नियम करण्यात आले आहेत. तसेच, दि. ०७/०६/२०१९ रोजीच्या शासन अधिसूचनेनुसार चाहनचालक, दफ्तरी व शिपाई यांचे सेवाप्रवेश नियम करण्यात आले. दि. २०/०८/२०२० रोजीच्या शासन अधिसूचनेनुसार जिल्हा कार्यकारी अधिकारी व उप जिल्हा कार्यकारी अधिकारी यांचे सेवाप्रवेश नियम करण्यात आले.

३. मंडळाने दिनांक ०५ जुलै, २०१९ रोजीच्या पत्रान्वये १८३ पदे भरतीचा प्रस्ताव शासनास सादर केला होता. तद्नंतर दिनांक २५ नोव्हेंबर, २०१९ अन्वये ४२२ पद भरतीचा प्रस्ताव शासनास सादर केला होता. तथापि, सदर प्रस्तावास अद्याप मान्यता मिळालेली नाही. सद्यस्थितीत ६०२ पदांचा सुधारीत आकृतीबंध प्रस्तावित करण्यात येत आहे.सदर आकृतीबंधास मा.मंत्री महोदय (कामगार) यांनी कामगार आयुक्तांच्या शिफारशीनुसार प्रस्ताव सादर करण्याबाबत निर्देश दिलेले आहेत.

अ. क्र.	पदनाम	संवर्ग	मुख्यालय	प्रादेशिक सुविधा केंद्र	जिल्हा सुविधा केंद्र	एकूण पदे	पदे भरण्याची कार्यवाही
१	सचिव तथा मुख्य कार्यकारी अधिकारी	गट- अ	१	०	०	१	महाराष्ट्र इमारत व इतर बांधकाम कामगार (रोजगार नियमन व सेवाशर्थी) नियम,२००७ मधील कलम (४०) नुसार
२	मुख्य लेखा व वित्त अधिकारी	गट- अ	१	०	०	१	वित्त व लेखा संवर्गामधून प्रतिनियुक्तीने

अ. क्र.	पदनाम	संवर्ग	मुख्यालय	प्रादेशिक सुविधा केंद्र	जिल्हा सुविधा केंद्र	एकूण पदे	पदे भरण्याची कार्यवाही
३	प्रादेशिक कार्यकारी अधिकारी	गट- अ	०	६	०	६	कामगार उप आयुक्त संवर्ग/समकक्ष राज्यसेवा संवर्गामधून प्रतिनियुक्तीने
४	विधी सल्लागार	गट- अ	१	०	०	१	विधी व न्याय सेवा संवर्गामधून प्रतिनियुक्तीने
५	जिल्हा कार्यकारी अधिकारी	गट- अ	५	६	३५	४६	दि.२०.०८.२०२० रोजीच्या मंजूर सेवाप्रवेश नियमानुसार
गट- अ एकूण पदे			८	१२	३५	५५	
६	लेखाधिकारी	गट-ब	५	६	०	११	वित्त व लेखा संवर्गामधून प्रतिनियुक्तीने
७	सहाय्यक लेखाधिकारी	गट-ब	०	०	३५	३५	
८	उप जिल्हा कार्यकारी अधिकारी	गट-ब	१०	६	०	१६	दि.२०.०८.२०२० रोजीच्या मंजूर सेवाप्रवेश नियमानुसार
गट- ब एकूण पदे			१५	१२	३५	६२	
९	लघु टंकलेखक उच्चश्रेणी	गट-क	२	६	०	८	दि.०१.०६.२०१९ रोजीच्या मंजूर सेवाप्रवेश नियमानुसार
१०	लघु टंकलेखक निम्नश्रेणी	गट-क	२	०	०	२	दि.०१.०६.२०१९ रोजीच्या मंजूर सेवाप्रवेश नियमानुसार
११	अधीक्षक	गट-क	१०	६	३५	५१	दि.०१.०६.२०१९ रोजीच्या मंजूर सेवाप्रवेश नियमानुसार

अ. क्र.	पदनाम	संवर्ग	मुख्यालय	प्रादेशिक सुविधा केंद्र	जिल्हा सुविधा केंद्र	एकूण पदे	पदे भरण्याची कार्यवाही
१२	वरिष्ठ लिपिक	गट-क	१३	१२	७०	९५	५०% सरळसेवा व ५०% लिपिक टंकलेखकामधून पदोन्नतीने
१३	लिपिक टंकलेखक	गट-क	३०	२४	१४०	१९४	दि.०१.०६.२०१९ रोजीच्या मंजूर सेवाप्रवेश नियमानुसार
१४	वाहनचालक	गट-क	४	६	३५	४५	दि.०७.०६.२०१९ रोजीच्या मंजूर सेवाप्रवेश नियमानुसार
गट- क एकूण पदे			६१	५४	२८०	३९५	
१५	दफ्तरी	गट-ड	१	६	३५	४२	दि.०७.०६.२०१९ रोजीच्या मंजूर सेवाप्रवेश नियमानुसार
१६	शिपाई	गट-ड	७	६	३५	४८	दि.०७.०६.२०१९ रोजीच्या मंजूर सेवाप्रवेश नियमानुसार
गट- ड एकूण पदे			८	१२	७०	९०	
एकूण पदे			९२	९०	४२०	६०२	

५. उपरोक्त प्रस्तावित पदांकरिता येणाऱ्या खर्चाचा तपशील खालीलप्रमाणे आहे-

अ. क्र.	पदनाम	संवर्ग	एकूण पदे	सातव्या वेतन आयोगानुसार वेतन श्रेणी	प्रति पद मासिक वेतन रक्कम (रु.)	एकूण वार्षिक खर्च रक्कम (रु.)
१	सचिव तथा मुख्य कार्यकारी अधिकारी	गट-अ	१	एस-२५ (रु.७८,८००/- ते रु.२,०९,२००/-)	१,४८,३५१	१७,८०,२१२

अ. क्र.	पदनाम	संवर्ग	एकूण पदे	सातव्या वेतन आयोगानुसार वेतन श्रेणी	प्रति पद मासिक वेतन रक्कम (रु.)	एकूण वार्षिक खर्च रक्कम (रु.)
२	मुख्य लेखा व वित्त अधिकारी	गट-अ	१	एस-२३ (रु.६७,७००/- ते रु.२,०८,७००/-)	१,२८,३९८	१५,४०,७७६
३	प्रादेशिक कार्यकारी अधिकारी	गट-अ	६	एस-२३ (रु.६७,७००/- ते रु.२,०८,७००/-)	१,२८,३९८	९२,४४,६५६
४	विधी सल्लागार	गट-अ	१	एस-२० (रु.५६,१००/- ते रु.१,७७,५००/-)	१,०७,५४५	१२,९०,५४०
५	जिल्हा कार्यकारी अधिकारी	गट-अ	४६	एस-१८ (रु.४९,१००/- ते रु.१,५५,८००/-)	१,०२,४५०	५,६५,५२,४००
गट- अ एकूण पदे			**५५**		**६,१५,१४२**	**७,०४,०८,५८४**
६	लेखाधिकारी	गट-ब	११	एस-१६ (रु.४४,९००/- ते रु.१,४२,४००/-)	८४,७१२	१,११,८१,९८४
७	सहाय्यक लेखाधिकारी	गट-ब	३५	एस-१६ (रु.४४,९००/- ते रु.१,४२,४००/-)	८४,७१२	३,५५,७९,०४०
८	उप जिल्हा कार्यकारी अधिकारी	गट-ब	१६	एस-१५ (रु.४१,८००/- ते रु.१,३२,३००/-)	७९,१४०	१,५१,९४,८८०
गट- ब एकूण पदे			**६२**		**२,४८,५६४**	**६,१९,५५,९०४**
९	लघु टंकलेखक उच्चश्रेणी	गट-क	८	एस-१५ (रु.४१,८००/- ते रु.१,३२,३००/-)	७९,१४०	७५,९७,४४०
१०	लघु टंकलेखक निम्नश्रेणी	गट-क	२	एस-१४ (रु.३८,६००/- ते रु.१,२२,८००/-)	७३,३८७	१७,६१,२८८

अ. क्र.	पदनाम	संवर्ग	एकूण पदे	सातव्या वेतन आयोगानुसार वेतन श्रेणी	प्रति पद मासिक वेतन रक्कम (रु.)	एकूण वार्षिक खर्च रक्कम (रु.)
११	अधीक्षक	गट-क	५१	एस-१४ (रु.३८,६००/- ते रु.१,२२,८००/-)	७३,३८७	४,४९,१२,८४४
१२	वरिष्ठ लिपिक	गट-क	९५	एस-८ (रु.२५,५००/- ते रु.८१,१००/-)	४९,८३९	५,६८,१६,४६०
१३	लिपिक टंकलेखक	गट-क	१९४	एस-६ (रु.१९,९००/- ते रु.६३,२००/-)	३८,०७२	८,८६,३१,६१६
१४	वाहनचालक	गट-क	४५	एस-६ (रु.१९,९००/- ते रु.६३,२००/-)	३८,०७२	२,०५,५८,८८०
गट- क एकूण पदे			**३९५**		**३,५१,८९७**	**२२,०२,७८,५२८**
१५	दफ्तरी	गट-ड	४२	एस-३ (रु.१६,६००/- ते रु.५२,४००/-)	३२,१४०	१,६१,९८,५६०
१६	शिपाई	गट-ड	४८	एस-१ (रु.१५,५००/- ते रु.४७,६००/-)	२९,२६४	१,६८,५६,०६४
गट- ड एकूण पदे			**९०**		**६१,४०४**	**३,३०,५४,६२४**
एकूण पदे			**६०२**		**१२,७७,००७**	**३८,५६,९७,६४०**

६. इमारत व इतर बांधकाम कामगार अधिनियम (रोजगार नियमन व सेवाशर्थी), १९९६ च्या कलम (२४) (३) मध्ये पुढीलप्रमाणे नमूद करण्यात आले आहे - "No Board shall, in any financial year, incur expenses towards salaries, allowances and other remuneration to its members, officers and other employees and for meeting the other administrative expenses exceeding five per cent of its total expenses during that financial year".

त्यानुसार उपरोक्त पदांकरिता होणारा खर्च वार्षिक खर्चाच्या ५% च्या मर्यादेत असणे आवश्यक आहे.

७. सध्या मंडळाच्या आस्थापनेवर मंडळ मुख्यालयात, सचिव तथा मुख्य कार्यकारी अधिकारी -०१ पद व मुख्य लेखा व वित्त अधिकारी -०१ पद आणि लेखा अधिकारी -०१ पद असे केवळ ०३ शासकीय अधिकारी पुर्णवेळ कार्यरत आहेत व जिल्हा कार्यकारी अधिकारी हे पद अतिरीक्त कार्यभाराने कार्यरत आहे. याशिवाय ०१ उपलेखापाल प्रतिनियुक्तीने, ०१ वरिष्ठ लिपिक (अतिरिक्त कार्यभाराने) व ०२ लिपिक-टंकलेखक (उसनवारीने) कार्यरत आहेत.

८. महाराष्ट्र इमारत व इतर बांधकाम कामगार कल्याणकारी मंडळ यांचे व्याप्ती संपुर्ण महाराष्ट्रभर असून मंडळाकडे जास्तीत जास्त नोंदणी,नुतनीकरण व योजनांची प्रभावी अंमलबजावणी आणि पुढील महत्त्वाचे कामे पार पाडणेसाठी मुख्यालय,प्रादेशिक कार्यालय,जिल्हा कार्यालय येथे मनुष्यबळ असणे आवश्यक आहे.

(अ) मंडळाकडे सध्या विविध बँकामध्ये गुंतवणुकीच्या स्वरूपात शिल्लक असलेले रक्कम रू.१०,७२० कोटी, दरवर्षी उप कराच्या माध्यमामधून जमा होणारे सर्वसाधारण रक्कम रु. २,३०० कोटी व विविध योजनांवर दरवर्षी खर्च होणारे रू. ३,५०० कोटी या आर्थिक बाबींचे सुयोग्य लेखांकन,लेखापरिक्षण व नियोजन करणे.

(ब) उपकर संकलनाकरीता प्रभावी यंत्रणा तयार करणे.

(क) बांधकाम कामगारांची नोंदणी, नुतनीकरण व लाभ वाटप करणे.

(ड) मंडळाकडील अस्तित्वातील योजनांची प्रभावी अंमलबजावणी करणे.

(इ) अधिनियमातील तरतूदीनुसार बांधकाम कामगारांच्या हिताचे संरक्षणार्थ अन्य उपाययोजना करणे. याकरीता, मंडळाची प्रशासकीय यंत्रणा सक्षम करणे अत्यावश्यक बाब आहे.

याबाबत सविस्तर चर्चेअंती खालीलप्रमाणे ठराव पारित करण्यात आला.

ठराव क्र. ५९(२१)/२०२२ :- मंडळाचा सुधारित आकृतीबंध मा. कामगार आयुक्त यांच्या शिफारशीसह शासन मान्यतेस सादर करण्यात यावा, असा ठराव सर्वानुमते पारित करण्यात आला आहे.

सचिव तथा मुख्य कार्यकारी अधिकारी
महाराष्ट्र इमारत व इतर बांधकाम
कामगार कल्याणकारी मंडळ,
मुंबई

अध्यक्ष
महाराष्ट्र इमारत व इतर बांधकाम
कामगार कल्याण मंडळ, मुंबई

विषय क्र. २२ :- मंडळाकडे जमा होणाऱ्या उपकराची अचूक पडताळणी होण्यासाठी व उपकर संकलनात वाढ होण्याच्या उपाययोजनेकरिता सनदी लेखापाल (CA)/ तांत्रिक सल्लागार संस्थेची (एजन्सी) नियुक्ती करण्यास मंजूरी देणे.

याबाबत मंडळ सचिवांनी सादर केले की, महाराष्ट्र इमारत व इतर बांधकाम कामगार कल्याणकारी मंडळ, मुंबई मंडळाकडे जमा होणारा निधीचे लेखापरीक्षणासाठी सनदी लेखापाल (CA)/ संस्था नेमणूक करण्याची कार्यपध्दती ठरविण्यासाठी मा. मंत्री महोदय, कामगार तथा मा. अध्यक्ष, महाराष्ट्र इमारत व इतर बांधकाम कामगार कल्याणकारी मंडळ, मुंबई यांच्या अध्यक्षतेखाली, मंगळवार दि. ०६.१२.२०२२ रोजी पार पडलेल्या बैठकीमध्ये मंडळाच्या प्रचलित पध्दतीने नियुक्त सनदी लेखापालांकडून सदयस्थितीत बांधकाम उपकराची अचूक पडताळणी, ताळमेळ व लेखापरीक्षण होत नसलेली तसेच बांधकामांचे उपकर दायीत्व तपासण्यासाठी मंडळाकडे तांत्रिक सल्लागार उपलब्ध नसल्याने उपकर संकलनात वाढ होण्याच्या उपाययोजनेकरिता तांत्रिक सल्लागार एजन्सी व सनदी लेखापाल (CA) एजन्सी यांची उपलब्धतेनुसार स्वतंत्रपणे अथवा एकत्रितपणे नियुक्ती बाहयस्त्रोत यंत्रणेकडून करणेसाठी ई- निविदा आवश्यक आहे. ई- निविदेमध्ये संबंधित एनन्सीना मंडळाचे वरील नमुद कामकाजासाठी त्यांचे कामकाज क्षेत्र/ व्याप्ती (Scope Of Work) आखुन दयावे व आवश्यक अटी शर्ती अंतर्भुत कराव्यात.

याबाबत सविस्तर चर्चेअंती खालीलप्रमाणे ठराव पारित करण्यात आला.

ठराव क्र. ५९(२२)/२०२२:-

मंडळाकडे जमा होणाऱ्या उपकराची अचूक पडताळणी होण्यासाठी व उपकर संकलनात वाढ होण्याच्या उपाययोजनेकरिता सनदी लेखापाल (CA)/ तांत्रिक सल्लागार संस्थेची (एजन्सी) नियुक्ती करण्यासाठी ई- निविदा करणेस मंडळाची मान्यता प्रदान करण्यात येत आहे, असा ठराव सर्वानुमते पारित करण्यात आला आहे.

सचिव तथा मुख्य कार्यकारी अधिकारी,
महाराष्ट्र इमारत व इतर बांधकाम
कामगार कल्याणकारी मंडळ,
मुंबई

अध्यक्ष
महाराष्ट्र इमारत व इतर बांधकाम
कामगार कल्याण मंडळ, मुंबई

विषय क्र. २३:- मंडळाचे सन २०२०-२१ या आर्थिक वर्षाच्या "वार्षिक जमा खर्चाच्या लेख्यास" (Annual Account) मंडळाची मान्यता घेणे व तदनंतर सदर लेखे राज्य शासन व महालेखापाल कार्यालयास सादर करणेस मंजूरी देणे.

याबाबत मंडळ सचिवांनी सादर केले की, मंडळाचे सन २०२०-२१ या वर्षाचे वार्षिक लेखे मंडळाने नियुक्त केलेल्या सनदी लेखापाल (CA) मे. टी. व्ही. एच. शाह आणि कंपनी, मुंबई यांनी तयार व प्रमाणित केले आहेत. सदर लेखे मंडळाच्या मान्यतेस सादर करण्यात येत आहेत. मंडळाच्या मान्यतेनंतर सदर लेख्यांचे संव्यवहार लेखापरिक्षण (Transaction Audit) करण्यासाठी मा. भारताचे नियंत्रक व महालेखापरीक्षक यांना विनंती करण्यात येईल.

सन २०२०-२१ मधील जमा व खर्चाचा गोषवारा

(रू.कोटीत)

अ.क्र.	जमेची बाब	जमा रक्कम	खर्चाची बाब	खर्च रक्कम
१.	उपकर	१४०४.२३	विविध कल्याणाकारी योजनांवरील खर्च	१०३२.७५
२.	नोंदणी शुल्क	१.५६	प्रशासकीय खर्च	३२.९४
३.	बँकेतील मुदत ठेवीवरील व्याज	५६४.९२	उपकर जमा करण्याचा खर्च १% च्या मर्यादेत	१४.०५
४.	इतर जमा	०.८२	घसारा	०.१५
	एकूण जमा	१९७१.५३	**एकूण खर्च**	१०७९.८९
५.			शिल्लक	८९१.६४
	एकूण	**१९७१.५३**	**एकूण**	**१९७१.५३**

याबाबत सविस्तर चर्चेअंती खालीलप्रमाणे ठराव पारित करण्यात आला.

ठराव क्र. ५९(२३)/२०२२:-

मंडळाचे सन २०२०-२१ या आर्थिक वर्षाच्या "वार्षिक जमा-खर्चाच्या लेख्यास" (Annual Account) मंडळाची मान्यता प्रदान करण्यात येवून तद्नंतर सदर लेखे राज्य शासन व महालेखापाल कार्यालयास सादर करणेस मंडळाची मान्यता प्रदान करण्यात येत आहे, असा ठराव सर्वानुमते पारित करण्यात आला आहे.

सचिव तथा मुख्य कार्यकारी अधिकारी
महाराष्ट्र इमारत व इतर बांधकाम
कामगार कल्याणकारी मंडळ,
मुंबई

अध्यक्ष
महाराष्ट्र इमारत व इतर बांधकाम
कामगार कल्याण मंडळ, मुंबई

विषय क्र.२४ :- मंडळाकडील बांधकाम कामगारांना सुरक्षा संच व अत्यावश्यक संच पुरविणाऱ्या योजनेचा आढावा घेणे व दि.०१.०४.२०२२ रोजी नंतर नोंदीत बांधकाम कामगारांना सुरक्षा संच व अत्यावश्यक संचाचे वाटप करणे तसेच, निर्धारित लक्षांकानुसार शिल्लक संच वाटपाचे मागणीनुसार जिल्हयांना लक्षांक निर्धारण करणे व योजनेस मुदतवाढ देण्याच्या धोरणात्मक निर्णयास मंजूरी देणे.

याबाबत मंडळ सचिव यांनी सादर केले की, शासन आदेशानुसार २,२५,००० सुरक्षा संच व अत्यावश्यक संच वितरणाकरीता ई- निविदा प्रकिया राबवून संस्था व दर निश्चितीची कार्यवाही करण्यात आली होती.

२. सुरक्षा संच व अत्यावश्यक संच वाटपाचे खालीलप्रमाणे पुरवठा आदेश निर्गमित करण्यात आलेले आहेत.

अ.क्र.	शासन मान्यता/निर्देश पत्र	मंडळाचे पुरवठा आदेश दिनांक	सुरक्षा संच	अत्यावश्यक संच
१	निविदा स्विकृती दिनांक ०९.०४.२०१८	१४.०६.२०१८	२,२५,०००	२,२५,०००
२	दिनांक १५.०६.२०१९	१४.०६.२०१९	१,८५,०००	१,८५,०००
३	दिनांक १५.०६.२०१९	०५.०८.२०१९	२,६८,१४०	२,६८,१४०
४	दिनांक १५.०६.२०१९	१६.०८.२०१९	२,४९,५९०	२,४९,५९०
५	दिनांक २१.१२.२०१९	०४.०१.२०२०	४,५३,०००	४,५३,०००
६	दिनांक ०२.०६.२०१९	११.०६.२०२१	३,५०,०००	३,५०,०००
७	दिनांक १५.१२.२०२१	२३.१२.२०२१	४,००,०००	४,००,०००
एकूण			**२१,३०,७३०**	**२१,३०,७३०**
दिनांक ०९.०६.२०२२ अखेर वाटप करण्यात आलेल्या संचाची संख्या			**१९,४१,५५५**	**१९,४१,५५५**
शिल्लक संचाची संख्या			**१,८९,१७५**	**१,८९,१७५**

३. मंडळाच्या दिनांक २४.०६.२०२२ अन्वये ज्या बांधकाम कामगारांना सुरक्षा संच व अत्यावश्यक संच प्राप्त झालेले नाही याबाबतचा प्रस्ताव शासन मान्यतेस सादर करण्यात आला होता.

४. मा. महालेखापाल कार्यालयाच्या दिनांक ०१.११.२०२० ते दिनांक ३१.०३.२०२२ या कालावधीत मंडळाच्या मुख्यालयाचे लेखा परीक्षण करताना मा. महालेखापाल कार्यालयाने दिनांक २२.०३.२०२१ रोजीच्या केंद्र शासनाच्या पत्राद्वारे दिलेल्या निर्देशाचे पालन केले नसून मंडळामार्फत देण्यात येणाऱ्या योजनांचे लाभ वस्तू स्वरूपात वितरीत न करण्याबाबत

आक्षेप नोंदविला आहे. तसेच, संच वितरण करणाऱ्या संस्थांना वेळोवेळी मुदतवाढ देण्यावरही आक्षेप नोंदविला आहे.

५. वरीलप्रमाणे शासनास सादर केलेल्या प्रस्तावाच्या अनुषंगाने दिनांक २१.०६.२०२२ रोजीच्या पत्रान्वये खालीलप्रमाणे मान्यता प्रदान केली आहे.

दि.**३१.०३.२०२२** पर्यंत नोंदणी तथा नुतनीकरण झालेल्या परंतु संच वाटप न झालेल्या शिल्लक वाटप करावयाचे **१,८९,१७५** इतके संच वगळता अधिकचे **३,९४,४९३** इतक्या नोंदीत सक्रिय बांधकाम कामगारांना संच वाटप करण्यास मान्यता प्रदान करण्यात आली.

६. वरील शासन मान्यतेस अनुसरून दि.**३१.०३.२०२२** पर्यंत व त्यानंतर नोंदीत होणाऱ्या बांधकाम कामगारांना सुरक्षा संच व अत्यावश्यक संच वाटप करण्यामध्ये भेदभाव केल्यास योग्य ठरणार नाही त्यामुळे **१,८९,१७५** संच व अधिकचे **३,९४,४९३** संच असे एकूण **५,८३,६६८** संच वाटपाच्या मर्यादेपर्यंत दि.**३१.०३.२०२२** च्या आधी व वाटप करेपर्यंत नोंदीत झालेल्या सर्व बांधकाम कामगारांना सुरक्षा संच व अत्यावश्यक संच वाटप करण्यास मान्यता प्रदान करणेबाबत प्रस्ताव सादर करण्यात आला होता. सदर प्रस्तावास शासनाने दिनांक **२३.०६.२०२२** अन्वये मान्यता प्रदान करण्यात आली होती.

७. वरीलप्रमाणे शासन मान्यतेस अनुसरून **३,९४,४९३** सुरक्षा संच व अत्यावश्यक संच वाटपाचे पुरवठा आदेश दि.**२४.०६.२०२२** रोजी निर्गमित करण्यात आलेले आहेत. त्यानुसार संच वाटपाची कार्यवाही करण्यात येत आहे.

८. सद्यस्थितीत जिल्हा कार्यालयामार्फत वाटप करण्यात आलेल्या संचापैकी शिल्लक संचाची संख्या विचारात घेऊन दि.**३१.०३.२०२३** अखेर अतिरिक्त सुरक्षा संच व अत्यावश्यक संच पुरवठा करण्याकरीता मागणी करण्यात येत आहे.

अ.क्र.	जिल्हा	सुरक्षा संचाची संख्या	अत्यावश्यक संचाची संख्या
१.	मुंबई शहर	१०,०००	१०,०००
२.	मुंबई उपनगर पूर्व	३०००	४०००
३.	मुंबई उपनगर पश्चिम	४०००	३०००
४.	ठाणे	८०००	८०००
५.	कल्याण	८०००	८०००
६.	रायगड	८०००	८०००
७.	पालघर	२२०००	२२०००
८.	रत्नागिरी	९०००	९०००
९.	सिंधुदूर्ग	७०००	७०००
	एकूण	**७९०००**	**७९०००**
१०.	नागपूर	३७२२४	३७२२४

अ.क्र.	जिल्हा	सुरक्षा संचाची संख्या	अत्यावश्यक संचाची संख्या
११.	भंडारा	२११८०	२११८०
१२.	गोंदीया	११,००३	११,००३
१३.	चंद्रपूर	३७८५१	३७८५१
१४.	वर्धा	५६२५४	५६२५४
१५.	गडचिरोली	३४७००	३४७००
	एकूण	**१९८२१२**	**१९८२१२**
१६.	अमरावती	२००००	२००००
१७.	अकोला	३५०००	३५०००
१८.	वाशिम	५०००	५०००
१९.	बुलडाणा	२००००	२००००
२०.	यवतमाळ	२००००	२००००
	एकूण	**१००००० **	**१००००० **
२१.	पुणे	५००००	५००००
२२.	सांगली	४००००	४००००
२३.	इचलकरंजी	१५०००	१५०००
२४.	सातारा	१५०००	१५०००
२५.	सोलापूर	३३०००	३३०००
२६.	कोल्हापूर	४३०००	४३०००
२७.	बार्शी	००	००
	एकूण	**१९६००० **	**१९६००० **
२८.	नाशिक	३००००	३००००
२९.	जळगांव	२००००	२००००
३०.	अहमदनगर	३००००	३००००
३१.	धुळे	१००००	१००००
३२.	नंदुरबार	१००००	१००००
	एकूण	**१००००० **	**१००००० **
३३.	औरंगाबाद	५१४७०	५१४७०
३४	नांदेड	५१३०६	५१३०६
३५	लातूर	१७०६१	१७०६१
३६	जालना	४१६४९	४१६४९
३७	परभणी	२००००	२००००
३८	हिंगोली	१४७८७	१४७८७
३९	बीड	३२२९२	३२२९२

अ.क्र.	जिल्हा	सुरक्षा संचाची संख्या	अत्यावश्यक संचाची संख्या
४०	उस्मानाबाद	१२८००	१२८००
	एकूण	२४१३६५	२४१३६५
	एकूणांत	९१४५७७	९१४५७७

९. सद्यस्थितीत जिल्हा कार्यालयाकडे उपलब्ध असलेल्या सुरक्षा संच व अत्यावश्यक संच संख्या वगळून जिल्हानिहाय **९,१४,५७७** सुरक्षा संच व अत्यावश्यक संचाची मागणी करण्यात आली आहे. तरी, अतिरिक्त संच पुरवठाबाबतचा प्रस्ताव मंडळाच्या विचार-विनिमयाकरीता सादर करण्यात आला होता.

१०. त्याबाबत मा. अध्यक्ष तथा मंत्री महोदय,कामगार विभाग यांनी मंडळामार्फत दिनांक **२३.०६.२०२२** रोजी देण्यात आलेल्या पुरवठा आदेशातील नमूद संचापैकी किती संच वितरीत करणे बाकी आहे याचे अवलोकन करून जिल्हा कार्यालयांना आवश्यक असलेल्या सुधारित संचाचे प्रस्ताव मान्यतेस सादर करण्याच्या सूचना देण्यात आल्या

सविस्तर चर्चेअंती खालीलप्रमाणे ठराव पारित करण्यात आला.

ठराव क्र.५९(२४)/२०२२:-

मंडळाकडील बांधकाम कामगारांना सुरक्षा संच व अत्यावश्यक संच पुरविणाऱ्या योजनेचा आढावा घेऊन दि.२३.०६.२०२२ रोजी देण्यात आलेल्या पुरवठा आदेशातील नमूद संचापैकी किती संच वितरीत करणे शिल्लक आहे याचा ताळमेळ घेऊन जिल्हा निहाय सुधारित पुरवठा लक्ष्यांक निश्चित करण्यास व जिल्हा कार्यालयाची अतिरिक्त मागणी असल्यास संच वाटपाचा लक्ष्यांक निर्धारित करून प्रस्ताव शासन मान्यतेस्तव सादर करावा व शासन मान्यतेनुसार पुढील कार्यवाही करावी, असा ठराव सर्वानुमते पारित करण्यात आला.

सचिव तथा मुख्य कार्यकारी अधिकारी
महाराष्ट्र इमारत व इतर बांधकाम
कामगार कल्याणकारी मंडळ,
मुंबई

अध्यक्ष
महाराष्ट्र इमारत व इतर बांधकाम
कामगार कल्याण मंडळ, मुंबई



महाराष्ट्र इमारत व इतर बांधकाम कामगार
कल्याणकारी मंडळ,मुंबई.
एम.एम.टी.सी. हाऊस, पाचवा मजला, प्लॉट नं. सी २२,
ब्लॉक - ई , वांद्रे- कुर्ला संकुल,
वांद्रे (पूर्व),मुंबई ४०० ०५१ .

मा. अध्यक्ष तथा मा. मंत्री, (कामगार) यांच्या अध्यक्षतेखाली महाराष्ट्र इमारत व इतर बांधकाम कामगार कल्याणकारी मंडळाच्या ६० व्या बैठकीचे इतिवृत्तांत

****

बैठक स्थळ :- मा. मंत्री, (कामगार) तथा मा.अध्यक्ष महाराष्ट्र इमारत व इतर बांधकाम कामगार कल्याणकारी मंडळ यांचे दालन क्र.८४, जॉली मेकर ०१ प्रिमायसेस को. ऑप. सोसायटी लि., आठवा मजला, नरीमन भवन प्लॉट क्र.९५,९६ व ९७, कफ परेड, कुलाबा, मुंबई- ४०० ००२.
दिनांक. :- ०२.०७.२०२४ (मंगळवार)
वेळ :- सकाळी ११.००

प्रस्तावना :-

महाराष्ट्र इमारत व इतर बांधकाम कामगार कल्याणकारी मंडळाची ५९ वी बैठक दिनांक १२.१२.२०२२ रोजी आयोजित करण्यात आली होती. मा. महालेखापाल कार्यालयाकडून करण्यात आलेल्या लेखापरिक्षणामध्ये, दिनांक ३०.०६.२०२१ रोजी मंडळाचा कार्यकाल संपला असून, मंडळ अस्तित्वात नसताना सदर बैठकीच्या आयोजनाबाबत आक्षेप नोंदविण्यात आला होता.

२. याबाबत विधी व न्याय विभागाचे अभिप्राय घेण्याबाबत मा. महालेखापाल कार्यालयाने निर्देशित केले होते. मंडळामध्ये कामगार प्रतिनिधी व मालक प्रतिनिधी नसले तरी शासकीय प्रतिनिधी असून,मंडळ कायदेशीररित्या अस्तित्वात असल्याने, कामगार विभागामार्फत विधी व न्याय विभागाचे अभिप्राय मिळणेकामी मंडळाने विनंती केली होती.

३. सदर विनंतीस अनुसरून, विधी व न्याय विभागामार्फत दिनांक २६.०२.२०२४ रोजीच्या पत्रान्वये अभिप्राय प्राप्त झालेले असून, मंडळ कायदेशीररित्या अस्तित्वात असल्याचे नमूद करण्यात आले आहे.

४. दरम्यानच्या कालावधीत विधी व न्याय विभागाचे अभिप्राय अपेक्षीत असल्याने बैठक आयोजित करण्यात आली नव्हती. तसेच त्यानंतरच्या कालावधीत मा.लोकसभेची व मा.विधानपरिषदेची आदर्श आचारसंहिता असल्याने बैठकीचे आयोजन करता आलेले नव्हते.

५. सद्यस्थितीत विधी व न्याय विभागाचे अभिप्राय व आचारसंहिता कालावधी संपूष्टात आल्याने बैठकीचे आयोजन करण्यात येत आहे त्याबाबतची विषयसूची खालीलप्रमाणे आहे:-

महाराष्ट्र इमारत व इतर बांधकाम कामगार कल्याणकारी मंडळ, मुंबई

बैठकीची विषयसूची

अ.क्र.	बैठकीचा विषय	पृष्ठ क्रमांक
१	महाराष्ट्र इमारत व इतर बांधकाम कामगार कल्याणकारी मंडळाअंतर्गत नोंदीत सक्रीय (जिवीत) बांधकाम कामगारांकरीता गृहपयोगी वस्तु संचाचा पुरवठा करणेबाबत.	९ ते १०
२	महाराष्ट्र इमारत व इतर बांधकाम कामगार कल्याणकारी मंडळाअंतर्गत कडील दिनांक १९.०५.२०२३ नंतर नव्याने नोंदणी/नुतणीकरण झालेल्या तथापि अद्याप संच वाटप न झालेल्या ३,९१,८५३ नोंदीत सक्रीय (जिवीत) बांधकाम कामगारांना अत्यावश्यक संच व सुरक्षा संच वितरीत करणेबाबत.	११
३	महाराष्ट्र इमारत व इतर बांधकाम कामगार कल्याणकारी मंडळाअंतर्गत बांधकाम कामगारांची नोंदणी, नुतणीकरण व लाभ वाटपाच्या मदतीसाठी तालुका स्तरावर कामगार सुविधा केंद्र स्थापन करणेबाबत.	१२ ते १३
४	महाराष्ट्र इमारत व इतर बांधकाम कामगार कल्याणकारी मंडळाअंतर्गत नोंदीत सक्रीय (जिवीत) बांधकाम कामगारांकरीता आरोग्य तपासणी चाचण्या सुधारीत करणे तसेच, "तपासणी ते उपचार आरोग्य योजना" राबविणेबाबत.	१४ ते १६
५	महाराष्ट्र इमारत व इतर बांधकाम कामगार (रोजगाराचे व सेवाशर्तीचे विनियमन) (सुधारणा) नियम २०१३ अधिक्रमित करून, महाराष्ट्र इमारत व इतर बांधकाम कामगार (रोजगाराचे व सेवाशर्तीचे विनियमन) (सुधारणा) नियम २०२३ करणेबाबत.	१७
६.	महाराष्ट्र इमारत व इतर बांधकाम कामगार कल्याणकारी मंडळाअंतर्गत मुख्यालय व अधिनस्त जिल्हा कार्यालयाच्या अभिलेख कक्षाचे स्कॅनिंग ॲन्ड डिजिटायझेशन करून घेणे व कॉम्पेक्टर स्टोरेज उपलब्ध करून देणेबाबत.	१८ ते २०
७	महाराष्ट्र इमारत व इतर बांधकाम कामगार कल्याणकारी मंडळाअंतर्गत नोंदीत बांधकाम कामगारांसाठी नाक्याच्या ठिकाणी शेड उभारणेबाबत.	२१ ते २२
८	महाराष्ट्र इमारत व इतर बांधकाम कामगार कल्याणकारी मंडळ मुख्यालयाची सद्यस्थितीतील भाडे तत्वावरील जागेची मुदत माहे जुन २०२४ अखेर संपुष्टात येणार असल्याने मंडळासाठी एम. एम. टी. सी. हाऊस येथील तळमजला, पाचवा मजला येथील जागेस मुदतवाढ देण्यास व चौथा मजला नव्याने भाडयाने घेणेबाबत.	२३ ते २५

पान क्र. ३ पैकी १०१

अ.क्र.	बैठकीचा विषय	पृष्ठ क्रमांक
९	महाराष्ट्र इमारत व इतर बांधकाम कामगार कल्याणकारी मंडळाअंतर्गत जिल्हा कामगार सुविधा केंद्र स्थापन करणेकरीता मंडळामार्फत नियुक्त मे.टेक्नोक्राफ्ट असोसिऐटस यांना मुदतवाढ देणेबाबत.	२६ ते २८
१०	महाराष्ट्र इमारत व इतर बांधकाम कामगार कल्याणकारी मंडळामार्फत नोंदीत सक्रीय (जिवीत) बांधकाम कामगारांना देण्यात येणाऱ्या विविध सुविधांचे सनियंत्रण करण्यासाठी संगणक प्रणाली (Dashboard) विकसीत करणेबाबत.	२९ ते ३०
११	महाराष्ट्र इमारत व इतर बांधकाम कामगार कल्याणकारी मंडळाअंतर्गतच्या पूर्व शिक्षण प्रशिक्षण (RPL) या प्रशिक्षण कार्यक्रमाकरीता माहिती व तंत्रज्ञान आधारीत विविध कामकाजाकरीता माहिती तंत्रज्ञान संचालनालयाच्या सूचीबद्ध संस्थामधून एका संस्थेची निवड करणेबाबत.	३१ ते ३२
१२	महाराष्ट्र इमारत व इतर बांधकाम कामगार कल्याणकारी मंडळातर्गत राबविण्यात येणाऱ्या विविध कल्याणकारी योजनांची प्रचार-प्रसिध्द करणेबाबत २०२२-२०२३ व २०२३-२०२४ चा आराखडा राबविणेबाबत व २०२४-२०२५ चा आराखडा निश्चित करणेबाबत.	३३ ते ३९
१३	महाराष्ट्र इमारत व इतर बांधकाम कामगार कल्याणकारी मंडळाच्या विविध योजनांच्या प्रचार -प्रसिध्दीसाठी सर्वसमावेशक माहिती पुस्तिका तयार करण्याबाबत.	४० ते ४१
१४	महाराष्ट्र इमारत व इतर बांधकाम कामगार कल्यणकारी मंडळाकडे जमा होणाऱ्या उपकरासंबंधी संगणक प्रणाली विकसीत करणेबाबत.	४२ ते ४३
१५	महाराष्ट्र इमारत व इतर बांधकाम कामगार कल्याणकारी मंडळाचे सन २०२१-२२ चे सुधारित अर्थसंकल्पीय अंदाजपत्रकास व सन २०२२-२३ च्या मूळ अर्थसंकल्पीय अंदाजपत्रकास मान्यता देणेबाबत.	४४ ते ४६
१६	महाराष्ट्र इमारत व इतर बांधकाम कामगार कल्याणकारी मंडळाचे सन २०२२-२३ चे सुधारित अर्थसंकल्पीय अंदाजपत्रकास व सन २०२३-२४ च्या मूळ अर्थसंकल्पीय अंदाजपत्रकास मान्यता देणेबाबत.	४७ ते ४९
१७	महाराष्ट्र इमारत व इतर बांधकाम कामगार कल्याणकारी मंडळाचे सन २०२१-२२ या आर्थिक वर्षाच्या वार्षिक जमा खर्चाच्या लेख्यास (Annual Account) मंडळाची मान्यता देणेबाबत.	५० ते ५१
१८	महाराष्ट्र इमारत व इतर बांधकाम कामगार कल्याणकारी मंडळाच्या सन २०२२-२३ या आर्थिक वर्षाच्या लेखाविषयक कामकाजासाठी	५२ ते ५३

पान क्र. ४ पैकी १०१

अ.क्र.	बैठकीचा विषय	पृष्ठ क्रमांक
	आणि सन २०२३-२४ या आर्थिक वर्षाच्या वस्तू व सेवाकर व आयकर विषयक कामकाजासाठी सनदी लेखापाल यांची नियुक्ती करणेबाबत.	
१९	महाराष्ट्र इमारत व इतर बांधकाम कामगार कल्याणकारी मंडळाचे सन २०२३-२४ चे सुधारित अर्थसंकल्पास व सन २०२४-२५ च्या अर्थसंकल्पास मान्यता देणेबाबत.	५४ ते ५७
२०	स्थानिक स्वराज्य संस्थांनी मंडळाचा बांधकाम उपकर वसूल करुन मंडळाकडे भरणा केल्यापोटी मागील ३ वर्षात विनामागणी (Unclaimed) उपकर वसूली शुल्क मंडळाचे जमेस घेणे आणि चालू दायित्वातून कमी करणेस मान्यता देणेबाबत.	५८ ते ५९
२१	महाराष्ट्र इमारत व इतर बांधकाम कामगार कल्याणकारी मंडळामार्फत राबविण्यात येणाऱ्या विविध कल्याणकारी योजनांच्या अंमलबजावणीबाबत. अ. नोंदित जिवीत (सक्रिय) बांधकाम कामगाराच्या पहिल्या दोन पाल्याकरीता स्पर्धा परिक्षांच्या अभ्यासाकरीता अर्थसहाय्य निश्चित करणेबाबत विचार विनिमय करणे. ब. नोंदणी / नुतनीकरणासाठी बांधकाम कामगारांना अर्ज केल्यावर नोंदणी / नुतनीकरण अर्ज मंजूर होण्यापूर्वीच्या किंवा अर्जातील त्रुटीची पुर्तता करण्यापूर्वीच्या कालावधीत संबंधित कामगाराचा मृत्यु झाल्यास मंडळामार्फत करावयाच्या कार्यवाहीबाबत विचार विनिमय करणे. क. क्षेत्रीय कार्यालयाकडे ऑफलाईन पध्दतीने प्राप्त मृत्यु लाभाच्या प्रलंबित अर्जावर करावयाच्या कार्यवाहीबाबत विचार विनिमय करणे.	६० ते ६३
२२	महाराष्ट्र इमारत व इतर बांधकाम कामगार कल्याणकारी मंडळाकडे प्राप्त उपकर परतावा प्रकरणांना मान्यता देणेबाबत.	६४ ते ६५
२३	महाराष्ट्र इमारत व इतर बांधकाम कामगार कल्याणकारी मंडळ मुख्यालय व क्षेत्रिय कार्यालयांना मंडळ कामकाजाकरीता वाहन एक वर्षाच्या कालावधीसाठी भाडे तत्वावर घेण्यास मान्यता देणेबाबत.	६६ ते ६७
२४	महाराष्ट्र इमारत व इतर बांधकाम कामगार कल्याणकारी मंडळाकडील नोंदीत सक्रीय (जिवीत) बांधकाम कामगारांना मध्यान्ह भोजन योजनेअंतर्गत विविध निर्णय घेणेबाबत.	६८ ते ६९
२५	महाराष्ट्र इमारत व इतर बांधकाम कामगार कल्याणकारी मंडळाचे मा.	७०

पान क्र. ५ पैकी १०१

अ.क्र.	बैठकीचा विषय	पृष्ठ क्रमांक
	अध्यक्ष, मा. सदस्य व मा.सदस्य सचिव यांना विमान प्रवास अनुज्ञेय करणेबाबत.	
२६	महाराष्ट्र इमारत व इतर बांधकाम कामगार कल्याणकारी मंडळ मुख्यालय व क्षेत्रिय स्तरावर मंडळ कामकाजासाठी सुधारीत आकृतीबंधास मान्यता देणेबाबत.	७१ ते ७४
२७	महाराष्ट्र इमारत व इतर बांधकाम कामगार कल्याणकारी मंडळ मुख्यालयातील कामकाजाकरीता नियुक्त करण्यात आलेल्या सेवानिवृत्त अधिका-यांच्या मुदतवाढीस मान्यता देणेबाबत.	७५ ते ७६
२८	दिनांक ३१.१०.२०२३ रोजीच्या शासन निर्णयाव्दारे दिनांक ०६.०९.२०२३ रोजीच्या शासन निर्णयान्वये नियुक्त सूचीबद्ध संस्थांकडून मनुष्यबळ नियुक्ती करणेबाबतचा शासन निर्णय रद्द करण्यात आल्याने मंडळ व क्षेत्रिय कार्यालयातील कामकाजासाठी मनुष्यबळ नियुक्तीकरीता संस्था निश्चीत करणेबाबत.	७७ ते ७८
२९	महाराष्ट्र इमारत व इतर बांधकाम कामगार कल्याणकारी मंडळाअंतर्गत नोंदीत सक्रीय (जिवीत) बांधकाम कामगारांना लाभाचे अर्ज (DBT) सादर करण्यासाठी प्रत्यक्ष जिल्हा सुविधा केंद्रावर उपस्थित राहून अर्ज सादर करण्याबाबत नवीन कार्यपध्दतीचा निश्चित करणेबाबत.	७९ ते ८०
३०	महाराष्ट्र इमारत व इतर बांधकाम कामगार कल्याणकारी मंडळाअंतर्गतच्या बांधकाम कामगारांची नोंदणी, नुतणीकरण व लाभ वाटपाबाबतची माहिती मंडळाच्या पटलावर ठेवणेबाबत.	८१ ते ८२
३१	दिनांक ०१.११.२०२० ते दिनांक ३१.०१.२०२२ या कालावधीत मा. महालेखापाल कार्यालयाकडून झालेल्या निरीक्षण लेखापरिक्षणात (Inspection Audit) उपस्थित परिच्छेदांना दिलेल्या अनुपालनास मान्यता देणेबाबत तसेच, सन २०१७-१८ ते सन २०२१-२२ या कालावधीतील कार्यक्षमता लेखापरिक्षण (Performance Audit) मध्ये उपस्थित परिच्छेदांना दिलेल्या अनुपालनास मान्यता देणेबाबत.	८३ ते ८६
३२	महाराष्ट्र इमारत व इतर बांधकाम कामगार कल्याणकारी मंडळाकडील अतिरीक्त निधी राष्ट्रीयकृत बँकेत गुंतवणुक करण्यात आलेल्या कार्यवाहीस मंजुरी देणेबाबत.	८७ ते ८९
३३	महाराष्ट्र इमारत व इतर बांधकाम कामगार कल्याणकारी मंडळाकडील उपकर जमा व योजनानिहाय खर्चास मंजुरी देणेबाबत.	९० ते ९१
३४	महाराष्ट्र इमारत व इतर बांधकाम कामगार कल्याणकारी मंडळ	९२ ते ९४

पान क्र. ६ पैकी १०१

अ.क्र.	बैठकीचा विषय	पृष्ठ क्रमांक
	यांचेकडून आर्थिक वर्ष २०२१-२२, २०२२-२३ व २०२३-२४ करीता कामगार कल्याण मंडळ, प्रभादेवी यांनी निधी व सभासद वर्गणी मिळणेबाबत विचारविनिमय करणे.	
३५	महाराष्ट्र इमारत व इतर बांधकाम कामगार कल्याणकारी मंडळाकडील नोंदीत सक्रीय (जिवीत) बांधकाम कामगारांसाठी BOMT (Build Operate Manage Transfer) या तत्वावर आरोग्य तपासणी केंद्र व हॉस्पीटल उभारणी करणेबाबत.	९५ ते ९९
३६	मा. अध्यक्ष यांच्या मान्यतेने आयत्या वेळेचे विषय	१०० ते १०१

महाराष्ट्र इमारत व इतर बांधकाम कामगार कल्याणकारी मंडळाच्या दिनांक ०२.०७.२०२४ रोजी संपन्न झालेल्या ६० व्या बैठकीचे इतिवृत्त.

मा. ना. श्री. सुरेश (भाऊ) दगडू खाडे, मंत्री (कामगार) तथा मा.अध्यक्ष, महाराष्ट्र इमारत व इतर बांधकाम कामगार कल्याणकारी मंडळ, मुंबई यांच्या अध्यक्षतेखाली महाराष्ट्र इमारत व इतर बांधकाम कामगार कल्याणकारी मंडळाची ६० वी बैठक मंगळवार दिनांक ०२.०७.२०२४ रोजी सकाळी ११.०० वा. यांचे मा. मंत्री (कामगार) तथा अध्यक्ष यांचे दालन नरीमन भवन, कफ परेड, कुलाबा, मुंबई येथे आयोजित करण्यात आली होती. सदर बैठकीस खालील सन्माननीय सदस्य बैठकीस उपस्थित होते.

अ.क्र.	सदस्याचे नाव	पद
१.	मा. ना. श्री. सुरेश (भाऊ) खाडे	मा. मंत्री (कामगार) तथा मा.अध्यक्ष, महाराष्ट्र इमारत व इतर बांधकाम कामगार कल्याणकारी मंडळ, मुंबई
२.	मा. श्रीम. विनिता वेद सिंगल, प्रधान सचिव, कामगार	शासकीय प्रतिनिधी
३.	मा. डॉ. एच. पी. तुम्मोड, कामगार आयुक्त, महाराष्ट्र राज्य	शासकीय प्रतिनिधी
४.	मा. श्री. दिपक पोकळे, उप सचिव काम-७	शासकीय प्रतिनिधी
५.	मा. श्री. विवेक शंकर कुंभार	सचिव तथा मुख्य कार्यकारी अधिकारी, महाराष्ट्र इमारत व इतर बांधकाम कामगार कल्याणकारी मंडळ, मुंबई

बैठकीच्या सुरुवातीस मंडळ सचिव यांनी मा. मंत्री (कामगार) तथा मा. अध्यक्ष, मा. प्रधान सचिव, कामगार विभाग मा. कामगार आयुक्त, मंडळ सदस्य या उपस्थितांचे स्वागत केले व बैठकीत करावयाच्या विषयांशी संबंधित कागदपत्रांचा संचाच्या प्रती सर्व उपस्थित सदस्यांना वाटप करण्यात आली.

तद्नंतर विषयसुचीनुसार चर्चेस सुरुवात करण्यात आली.

विषय क्र.०१ :- महाराष्ट्र इमारत व इतर बांधकाम कामगार कल्याणकारी मंडळाअंतर्गत नोंदीत सक्रीय (जिवीत) बांधकाम कामगारांकरीता गृहपयोगी वस्तु संचाचा पुरवठा करणेबाबत.

याबाबत मंडळ सचिव यांनी सादर केले की, मंडळाच्या दिनांक ०३.०६.२०१९ रोजीच्या बैठकीत नोंदीत बांधकाम कामगारांना गृहपयोगी भाडयांचा संच व कपडयाचा संच वितरीत करणेबाबतचा प्रस्ताव मंडळाच्या बैठकीत पारित करण्यात आला होता.तथापि, खादी ग्रामोद्योग विभागाच्या दिनांक १७.१०.२०१९ रोजीच्या पत्रानुसार कपडयांचा संच वगळून केवळ गृहपयोगी वस्तू संच वितरीत करणेबाबत निर्णय मंडळाच्या दिनांक १३.०७.२०२० रोजीच्या ५५ व्या बैठकीत घेण्यात आला होता व त्यानुषंगाने निविदा प्रक्रिया राबविण्यात आली होती.

०२. केंद्र शासनामार्फत अधिनियमाच्या कलम ६० अंतर्गत वस्तु स्वरूपात सहाय्य वितरीत न करणेबाबत आदेश पारीत करण्यात आला होता त्यामुळे निविदा प्रक्रिया स्थगित करण्यात आली होती. दरम्यानच्या कालावधीत मा. मंत्री (कामगार) तथा मा.अध्यक्ष यांना नोंदीत बांधकाम कामगारांना वितरीत करावयाच्या गृहोपयोगी वस्तू संचाबाबत प्रस्ताव सादर करण्यात आला होता. त्यास मा मा. मंत्री (कामगार) तथा मा.अध्यक्ष यांनी मान्यता प्रदान केली होती. सदर मान्यतेच्या अनुषंगाने प्रस्ताव शासनास निर्णयार्थ दिनांक २४.११.२०२३ अन्वये सादर करण्यात आला होता. तसेच उद्योग, ऊर्जा, कामगार व खनिकर्म विभागाच्या दिनांक ३०.११.२०२३ रोजीच्या अधिसूचने अन्वये महाराष्ट्र इमारत व इतर बांधकाम कामगार (रोजगाराचे व सेवाशर्तीचे विनियमन) (सुधारणा) नियम २०२३ अधिसूचित करण्यात आले असून, त्यामध्ये गृहपयोगी वस्तू संच पुरवठा करणेबाबतचे कार्य नमूद असल्याने सदर प्रस्तावास शासनाने खालीलप्रमाणे दिनांक ०१.१२.२०२३ अन्वये मान्यता प्रदान केली आहे."मंडळाने नोंदीत सक्रिय (जिवीत) बांधकाम कामगारांकरीता गृहपयोगी वस्तू संचाचा पुरवठा करण्याबाबत राबविलेल्या निविदा प्रक्रियेत गट क्र. ०१ (नागपूर व औरंगाबाद) व गट क्र.०२ (मुंबई, नाशिक, पुणे व अमरावती) करीता मे. मफतलाल इंडस्ट्रीज लिमिटेड, मुंबई यांनी सादर केलेले दर रू.८८२०/- (वस्तू व सेवा कर वगळून) हे सर्वात न्यूनत्तम (L१) दर असल्याने खरेदी समितीने मान्यता दिल्याप्रमाणे मे. मफतलाल इंडस्ट्रीज लिमिटेड, मुंबई यांना सदर कामाकरीता सादर केलेल्या दरास शासन मान्यता प्रदान करण्यात आली आहे. तसेच मंडळामार्फत राबविलेली निविदा प्रक्रिया आणि संबंधित निविदा (Bid) यांची वैधता कालावधीत तपासण्याच्या आणि निविदेतील दरात कोणत्याही प्रकारची वाढ होणार नाही या बाबींची खातरजमा करून पुढील योग्य ती कार्यवाही मंडळ स्तरावरून करण्यात यावी." अशी शासन मान्यता प्रदान करण्यात आली आहे. उपरोक्त मान्यतेनुसार संबंधित संस्थेसोबत करारनामा करून त्यांना विहित कार्यपध्दतीचा अवलंब करून दिनांक २९.०१.२०२४रोजी पुरवठा आदेश देण्यात आलेला आहे.

पान क्र. ९ पैकी १०१

ठराव क्र.६०(१)/२०२४ :-

१. सुधारित नियम अधिसूचित झाल्याने, खरेदी समितीच्या बैठकीतील निर्णयानुसार गट क्र.०१ व गट क्र.०२ करीता मे. मफतलाल इंडस्ट्रीज लिमिटेड, मुंबई यांनी सादर केलेल्या न्यूनत्तम दर स्विकृतीस शासन मान्यतेने केलेल्या कार्यवाहीस मान्यता प्रदान करण्यात येत आहे.

२. मे. मफतलाल इंडस्ट्रीज लिमिटेड, मुंबई यांच्यासोबत करारनामा करणे व नियुक्त संस्थेस पुरवठा आदेश देण्याबाबत करण्यात आलेल्या कार्यवाहीस मान्यता प्रदान करण्यात येत आहे.

सचिव तथा मुख्य कार्यकारी अधिकारी
महाराष्ट्र इमारत व इतर बांधकाम
कामगार कल्याणकारी मंडळ,
मुंबई

अध्यक्ष
महाराष्ट्र इमारत व इतर बांधकाम
कामगार कल्याणकारी मंडळ, मुंबई

विषय क्र.०२ :- महाराष्ट्र इमारत व इतर बांधकाम कामगार कल्याणकारी मंडळाअंतर्गत कडील दिनांक १९.०५.२०२३ नंतर नव्याने नोंदणी/नुतणीकरण झालेल्या तथापि अद्याप संच वाटप न झालेल्या ३,९१,८५३ नोंदीत सक्रीय (जिवीत) बांधकाम कामगारांना अत्यावश्यक संच व सुरक्षा संच वितरीत करणेबाबत.

याबाबत मंडळ सचिव यांनी सादर केले की, मंडळामार्फत नोंदीत सक्रीय (जिवीत) बांधकाम कामगारांना अत्यावश्यक संच व सुरक्षा संचाचे वाटप करण्यात येत होते. लगतच्या मुदतवाढ व लक्ष्यांकवाढ निर्णयाबाबतच्या दिनांक १९.०५.२०२३ रोजीच्या कार्यारंभ आदेशाच्या अनुषंगाने, ९,१४,५७७ लक्ष संच वाटप दिनांक ३१.०३.२०२४ पर्यंत पुर्ण करण्याचे लक्ष्यांक देण्यात आले होते.तथापि, सदरचे लक्ष्यांक जवळपास पुर्ण झाले असून, ३,९१,८५३ लक्ष संचाची नवीन मागणी निर्माण झाली होती. तसेच दिनांक ३०.११.२०२३ रोजी नव्याने अधिसूचित झालेल्या नियमामध्ये सुरक्षा संच व अत्यावश्यक संचाचा अंतर्भाव आहे. तथापि, मा.लोकसभेच्या आचारसंहिता कालावधीत नवीन निविदा प्रक्रिया करून संच वाटप करणे शक्य नसल्याने व पुरवठादार कार्यरत दरामध्ये पुरवठा करण्यास पुरवठा करण्यास तयार असल्याने एकूण ३,९१,८५३ लक्ष सुरक्षा व अत्यावश्यक संच वाटपाकरीता लक्ष्यांकवाढ व मुदतवाढ देण्याबाबतचा प्रस्ताव मा.मंत्री (कामगार) तथा मा.अध्यक्ष यांना सादर करण्यात आला होता.

२. मा.मंत्री (कामगार) तथा मा.अध्यक्ष यांच्या मान्यतेअंती प्रस्ताव शासनास सादर करण्यात आला होता. त्यास शासनाने दिनांक ०१.०३.२०२४ रोजीच्या पत्रान्वये नोंदीत सक्रीय (जिवीत) बांधकाम कामगारांना ३,९१,८५३ संच (अत्यावश्यक संच व सुरक्षा संच प्रत्येकी) वाटपाचे अंतिम नवीन लक्ष्यांक पुर्ण करण्यास दिनांक ३१.०८.२०२४ अखेर अंतिम मुदतवाढ देण्यास शासन मान्यता प्रदान करण्यात आली आहे. तसेच दरम्यानच्या कालावधीत सुरक्षा संच व अत्यावश्यक संच वाटपाच्या कामाकरीता नवीन ई-निविदा प्रक्रिया राबविण्यास शासन मान्यता प्रदान करण्यात आली आहे. त्यास अनुसरून संबंधित संस्थासोबत करारनामा करून त्यांना विहित कार्यपध्दतीचा अवलंब करून दिनांक १५.०३.२०२४ रोजी पुरवठा आदेश देण्यात आलेले आहे.

ठराव क्र. ६० (२)/२०२४ :-

दिनांक १९.०५.२०२३ नंतर नव्याने नोंदणी/नुतणीकरण झालेल्या तथापि, अद्याप संच वाटप न झालेल्या ३,९१,८५३ बांधकाम कामगारांना सुरक्षा व अत्यावश्यक संच वाटपाबाबत शासन मान्यतेने केलेल्या कार्यवाहीस मान्यता प्रदान करण्यात येत आहे.

सचिव तथा मुख्य कार्यकारी अधिकारी
महाराष्ट्र इमारत व इतर बांधकाम
कामगार कल्याणकारी मंडळ,
मुंबई

अध्यक्ष
महाराष्ट्र इमारत व इतर बांधकाम
कामगार कल्याणकारी मंडळ, मुंबई

विषय क्र.०३ :- महाराष्ट्र इमारत व इतर बांधकाम कामगार कल्याणकारी मंडळाअंतर्गत बांधकाम कामगारांची नोंदणी, नुतणीकरण व लाभ वाटपाच्या मदतीसाठी तालुका स्तरावर कामगार सुविधा केंद्र स्थापन करणेबाबत.

याबाबत मंडळ सचिव यांनी सादर केले की, मंडळामार्फत बांधकाम कामगारांची नोंदणी, नुतनीकरण व लाभ वाटप सद्यस्थितीत ऑनलाईन पध्दतीने केले जात आहे. सदर कार्यवाहीकरीता मंडळ स्तरावर एकात्मिक संगणकीय प्रणाली विकसित करण्यात आली आहे त्याकरीता www.mahabocw.in हे संकेतस्थळ विकसित करण्यात आले आहे. बांधकाम कामगारांची नोंदणी, नुतनीकरण व लाभ वाटप सुलभरित्या होण्याकरीता जिल्हा स्तरावर जिल्हा सुविधा केंद्राची स्थापन करण्यात आली आहे. महाराष्ट्र इमारत व इतर बांधकाम कामगार (रोजगार नियमन व सेवाशर्ती) नियम, २०२३ अंतर्गत नियमांमध्ये सुधारणा करण्यात आली असून बांधकाम कामगारांची नोंदणी, नुतनीकरण व लाभ वाटपाकरीता तालुका सुविधा केंद्र स्थापन करणे ही बाब नमूद आहे.

२. दैनंदिन बांधकाम कामगारांची संख्या वाढत असल्यामुळे तालुकास्तरावरील बांधकाम कामगारांची नोंदणी, नुतनीकरण व लाभ वाटपास गती देण्याकरीता तालुकास्तरावर सुविधा केंद्र स्थापन करणे प्रस्तावित आहे. तरी प्रस्तावितप्रमाणे बांधकाम कामगारांची नोंदणी, नुतनीकरण व लाभ सुलभरित्या होणेकरीता तालुका स्तरावर कामगार सुविधा केंद्र स्थापनेची (सेतू) कार्यवाही ई- निविदा पध्दतीने करणे व ई- निविदा पध्दतीने नियुक्त संस्थेमार्फत पुढील कार्यवाही करणेबाबतचा प्रस्ताव मा. अध्यक्ष तथा मंत्री (कामगार) यांना सादर करण्यात आला होता. त्यास मा. अध्यक्ष तथा मंत्री (कामगार) यांनी मान्यता प्रदान केली आहे. वरीलप्रमाणे मान्यतेनुसार दिनांक ०१.१२.२०२३ अन्वये शासनास प्रस्ताव सादर करण्यात आला होता. सदर प्रस्तावास उद्योग,उर्जा, कामगार व खनिकर्म विभाग यांच्या दिनांक १४.१२.२०२३ रोजीच्या पत्रान्वये मंडळातील बांधकाम कामगारांची नोंदणी, नुतनीकरण व लाभ वाटपाच्या मदतीसाठी तालुका स्तरावर कामगार सुविधा केंद्र स्थापन करणेच्या कामासाठी ई- निविदा पध्दतीने कार्यवाही करण्यास शासन मान्यता प्रदान करण्यात आलेली आहे. तद्नंतर खरेदी समितीमार्फत ई-निविदा प्रारूप अंतिम करून प्रसिध्द करण्यात आले.महाराष्ट्र इमारत व इतर बांधकाम कामगार कल्याणकारी मंडळातील बांधकाम कामगारांची नोंदणी, नुतनीकरण व लाभ वाटपाच्या मदतीसाठी तालुका स्तरावर कामगार सुविधा केंद्र स्थापन करणे या कामाच्या ई-निविदेअंतर्गत मे. आरसीएस इन्फोटेक प्रा.लि. या न्यूनत्तम निविदाकारांनी सादर केलेले दर रू. ३२१,६२,१५,७३४/- (कर वगळून) या अंतिम दरास मा. मंत्री (कामगार) मा. अध्यक्ष महाराष्ट्र इमारत व इतर बांधकाम कामगार कल्याणकारी मंडळ मुंबई यांनी मान्यता प्रदान केली असून, शासन मान्यतेस्तव प्रस्ताव सादर करण्यात आला आहे. सदर प्रस्तावास

पान क्र. १२ पैकी १०१

शासनाने दिनांक १४.०३.२०२४रोजीच्या पत्रान्वये मान्यता प्रदान केली आहे. सदर मान्यतेच्या अनुषंगाने मे. आरसीएस इन्फोटेक प्रा.लि. या संस्थेसोबत करारनामा करून दिनांक १५.०३.२०२४ रोजी पुरवठा आदेश निर्गमित करण्यात आले आहेत.

ठराव क्र. ६० (३)/२०२४ :-

बांधकाम कामगारांची नोंदणी, नुतणीकरण व लाभ वाटप सुलभरीत्या होण्याकरीता तालुकास्तरावर कामगार सुविधा केंद्र स्थापनेबाबत शासन मान्यतेने केलेल्या कार्यवाहीस मान्यता प्रदान करण्यात येत आहे.

सचिव तथा मुख्य कार्यकारी अधिकारी
महाराष्ट्र इमारत व इतर बांधकाम
कामगार कल्याणकारी मंडळ,
मुंबई

अध्यक्ष
महाराष्ट्र इमारत व इतर बांधकाम
कामगार कल्याणकारी मंडळ, मुंबई

विषय क्र.०४:- महाराष्ट्र इमारत व इतर बांधकाम कामगार कल्याणकारी मंडळाअंतर्गत नोंदीत सक्रीय (जिवीत) बांधकाम कामगारांकरीता आरोग्य तपासणी चाचण्या सुधारीत करणे तसेच, "तपासणी ते उपचार आरोग्य योजना" राबविणेबाबत.

याबाबत मंडळ सचिव यांनी सादर केले की, मंडळाकडील आरोग्य तपासणी योजनेअंतर्गत मंडळातील नोंदीत (सक्रिय) जिवीत बांधकाम कामगारांची व त्यांच्या अवलंबित कुटुंबामधील यथास्थिती पती /पत्नी आणि त्यांची १० वर्षावरील दोन अविवाहित अपत्ये यांची मे. एच. एच. एल. लाईफकेअर लिमिटेड या सेवापुरवठादार संस्थेमार्फत २३ आरोग्य तपासणी चाचण्या प्रतिव्यक्ती रू.३९०० दराने करण्याबाबत शासन मान्यता प्राप्त झालेली आहे. शासन मान्यतेनुसार मंडळ आणि मे. एच. एच. एल. लाईफकेअर लिमिटेड यांच्यामध्ये दिनांक २९.०६.२०२२ ते दिनांक २७.०६.२०२७ या पाच वर्षाच्या कालावधीकरीता करारनामा करण्यात आला आहे. त्यानुसार मंडळाच्या दिनांक ०१.०३.२०२३ व दिनांक ०२.०५.२०२३ अन्वये सेवा पुरवठादार संस्थेस कार्यारंभ आदेश निर्गमित करण्यात आले आहेत.

२. मंडळाकडील नोंदीत (सक्रिय) जीवित बांधकाम कामगार व त्यांचेवर अवलंबित कुटुंबामधील यथास्थिती पती/पत्नी आणि त्यांची १० वर्षावरील २ अविवाहीत अपत्ये यांचेकरीता "तपासणी ते उपचार" (Test to Treat) आरोग्य योजना राबविणेबाबतचा प्रस्ताव मा.मंत्री (कामगार) तथा मा.अध्यक्ष यांना सादर करण्यात आला होता मा.मंत्री (कामगार) तथा मा.अध्यक्ष यांच्या मान्यतेअंती दिनांक १८.०५.२०२३ रोजीच्या पत्रान्वये शासनास प्रस्ताव सादर करण्यात आला होता.शासनाच्या दिनांक ३१.०५.२०२३ रोजीच्या पत्रान्वये मंडळाकडील नोंदीत सक्रीय (जिवीत) बांधकाम कामगारांकरीता तपासणी ते उपचार (Test to Treat) योजना राबविण्यास शासन मान्यता प्रदान करण्यात आली होती तसेच सदर योजना राबविण्याकरीता मे. एच. एच. एल. लाईफकेअर लिमिटेड (भारत सरकार उद्योग) यांच्या नियुक्तीस मान्यता प्रदान करण्यात आली होती.सदर शासन मान्यतेस अनुसरून सदर योजनेसंबंधित खालील बाबीच्या अनुषंगाने मंडळाने शासनास मान्यता घेण्यात यावी असे कळविण्यात आले होते.

अ) तपासणी ते उपचार (Test to Treat) या योजनेची एकंदरीत रूपरेषा

ब) सदर योजनेचे सविस्तर निकष (अटी व शर्ती)

क) सदर योजना राबविण्याकरीता मे. एच. एच. एल. लाईफकेअर लिमिटेड (भारत सरकार उद्योग) यांच्यासोबत करावयाचे कराराचे प्रारूप

३. उपरोक्त मुद्याबाबतची माहिती मंडळाच्या दिनांक ११.०७.२०२३ रोजीच्या पत्रान्वये शासनास सादर करण्यात आली होती.मंडळाकडील नोंदीत (सक्रिय) जिवीत बांधकाम कामगारांची व त्यांच्या अवलंबित कुटुंबियासाठी "तपासणी ते उपचार" आरोग्य योजना मे.

एच. एच. एल. लाईफकेअर लिमिटेड या सेवापुरवठादार संस्थेमार्फत राबविण्यास शासन निर्णय, उद्योग, ऊर्जा व कामगार विभागाच्या दिनांक ०७.०८.२०२३ अन्वये मान्यता प्रदान करण्यात आली आहे.दरम्यान मंडळाच्या दिनांक ०८.०१.२०२४ रोजीच्या पत्रान्वये "नोंदीत, सक्रीय (जिवीत) बांधकाम कामगारास सार्वजनिक आरोग्य विभागाची "महात्मा ज्योतिराव फुले जनआरोग्य योजना" अथवा कामगार विभागाची "तपासणी ते उपचार" आरोग्य योजना यापैकी एक योजना निवडण्याच्या पर्यायाबाबतचा सुधारीत प्रस्ताव शासनास सादर करण्यात आला होता. प्रस्तावित केल्याप्रमाणे उद्योग, ऊर्जा व कामगार विभाग शासन शुध्दीपत्रक दिनांक ०९.०१.२०२४ अन्वये शासन मान्यता प्राप्त झाली आहे.मंडळाच्या दिनांक १२.०१.२०२४ रोजीच्या पत्रान्वये तपासणी ते उपचार आरोग्य योजनेचा कालावधी दिनांक ०९.०१.२०२४ रोजीचा शासन निर्णय निर्गमित झाल्यापासून पाच वर्ष करणे, नोंदीत बांधकाम कामगाराच्या १० वर्षाखालील अपत्यास अपघात व आजारावरील खर्चाची प्रतिपुर्ती करण्यास विशेष बाब म्हणून मान्यता, सदर योजनेची कमाल मर्यादा नोंदीत सक्रीय (जिवीत) बांधकाम कामगार तसेच त्याच्या कुटुंबामधील पती अथवा पत्नी व प्रथम दोन अपत्ये यापैकी प्रत्येक घटकास प्रति वर्षात रू.७.०० लक्ष इतकी निश्चीत करणेबाबत मार्गदर्शनार्थ प्रस्ताव शासनास सादर करण्यात आला होता त्यास उद्योग, उर्जा व कामगार विभागाच्या दिनांक ०७.०२.२०२४ रोजीच्या पत्रान्वये मान्यता प्रदान केली आहे.मंडळाच्या दिनांक ०१.०२.२०२४ रोजीच्या पत्रान्वये सदर योजतनेअंतर्गत करावयाच्या चाचण्या, रूग्णालय भरतीबाबतच्या बाबी, औषोधोपचाराच्या बाबी, निश्चीत करण्याबाबतचा प्रस्ताव शासनास सादर करण्यात आला होता. त्यास उद्योग, उर्जा व कामगार विभागाच्या दिनांक २१.०२.२०२४ रोजीच्या पत्रान्वये मान्यता प्रदान करण्यात करण्यात आलेली आहे."तपासणी ते उपचार" आरोग्य योजना अंमलबजावणीस वेळोवेळी प्राप्त शासन मान्यते अन्वये मंडळ व मे. एच. एच. एल. लाईफकेअर लिमिटेड (भारत सरकार उद्योग) यांच्यामध्ये सदर प्रकरणी दिनांक २१.०२.२०२४ रोजी करारनामा करण्यात आला असून मे. एच. एच. एल. लाईफकेअर लिमिटेड (भारत सरकार उद्योग) यांना दिनांक दिनांक २१.०२.२०२४ रोजी कार्यारंभ आदेश देण्यात आले आहे.

ठराव क्र.६० (४)/२०२४ :-

१. **नोंदीत सक्रिय (जिवीत) बांधकाम कामगार व त्यांच्या कुटुंबियांकरीता आरोग्य तपासणीच्या चाचण्या सुधारीत करून रू.३९००/- मध्ये एकूण २३ चाचण्या करण्याबाबत शासन मान्येतेने केलेल्या कार्यवाहीस मान्यता प्रदान करण्यात येत आहे.**
२. **नोंदीत सक्रिय (जिवीत) बांधकाम कामगार व त्यांच्या कुटुंबियांकरीता " तपासणी ते उपचार (Test to Treat) योजना" सुरू करण्याबाबत शासन मान्येतेने केलेल्या कार्यवाहीस मान्यता प्रदान करण्यात येत आहे.**

पान क्र. १५ पैकी १०१

३. नोंदीत सक्रीय (जिवीत) बांधकाम कामगारास सार्वजनिक आरोग्य विभागाची महात्मा जोतिबा फुले जन आरोग्य योजना अथवा कामगार विभागाची तपासणी ते उपचार आरोग्य योजना या दोन योजनापैकी एक योजना निवडण्याचा विकल्प घेण्याबाबतची सुविधा देण्याबाबत शासन मान्येतेने केलेल्या कार्यवाहीस मान्यता प्रदान करण्यात येत आहे.

४. "तपासणी ते उपचार" आरोग्य योजनेचा कालावधी दिनांक ०९.०१.२०२४ रोजीचा शासन निर्णय निर्गमित झाल्यापासून पाच वर्ष करणे, नोंदीत बांधकाम कामगाराच्या १० वर्षाखालील अपत्यास अपघात व आजारावील खर्चाची प्रतिपुर्ती करण्यास विशेष बाब म्हणून मान्यता, सदर योजनेची कमाल मर्यादा नोंदीत सक्रीय (जिवीत) बांधकाम कामगार तसेच त्याच्या कुटुंबामधील पती अथवा पत्नी व प्रथम दोन अपत्ये यापैकी प्रत्येक घटकास प्रति वर्षात रू.७.०० लक्ष इतकी निश्चीत करणेबाबत शासन मान्येतेने केलेल्या कार्यवाहीस मान्यता प्रदान करण्यात येत आहे.

५. तपासणी ते उपचार" आरोग्य योजनेअंतर्गत करावयाच्या चाचण्या, रूग्णालय भरतीबाबतच्या बाबी, औषोधोपचाराच्या बाबी, निश्चीत करण्याबाबत प्रस्ताव शासनास सादर केलेल्या कार्यवाहीस मान्यता प्रदान करण्यात येत आहे.

सचिव तथा मुख्य कार्यकारी अधिकारी
महाराष्ट्र इमारत व इतर बांधकाम
कामगार कल्याणकारी मंडळ,
मुंबई

अध्यक्ष
महाराष्ट्र इमारत व इतर बांधकाम
कामगार कल्याणकारी मंडळ, मुंबई

विषय क्र.०५:- महाराष्ट्र इमारत व इतर बांधकाम कामगार (रोजगाराचे व सेवाशर्तीचे विनियमन) (सुधारणा) नियम २०१३ अधिक्रमित करून, महाराष्ट्र इमारत व इतर बांधकाम कामगार (रोजगाराचे व सेवाशर्तीचे विनियमन) (सुधारणा) नियम २०२३ करणेबाबत

मंडळ सचिव यांनी सादर केले की, इमारत व इतर बांधकाम व्यवसायामध्ये हिताचे रक्षण करण्याच्या दृष्टीने केंद्र शासनाने इमारत व इतर बांधकाम कामगार अधिनियम (रोजगार नियमन व सेवाशर्ती) लागू केला असून त्याअंतर्गत महाराष्ट्र इमारत व इतर बांधकाम कामगार (रोजगार नियमन व सेवाशर्ती) नियम, २००७ अस्तीत्वात आले आहे दिनांक ११.१०.२०१३ रोजीच्या अधिसुचनेव्दारे महाराष्ट्र इमारत व इतर बांधकाम कामगार (रोजगार नियमन व सेवाशर्ती) (सुधारणा) नियम २०१३ प्रकाशीत करण्यात आले असून त्याव्दारे सद्यस्थितीत बांधकाम कामगारांकरीता राबविण्यात येणाऱ्या लाभाबाबतच्या योजना तयार करण्यात आल्या आहेत. त्यामुळे सदरची अधिसुचना अधिक्रमित करून नविन सुधारणा प्रकाशित करणे प्रस्तावित आहे.

२. केंद्र शासनाच्या इमारत व इतर बांधकाम कामगार अधिनियम (रोजगार नियमन व सेवाशर्ती), १९९६ मधील कलम (६२) व (४०) नुसार नियम करण्याचे अधिकार राज्य शासनास आहे तज्ञ समितीच्या शिफारशीनुसार महाराष्ट्र इमारत व इतर बांधकाम कामगार (रोजगार नियमन व सेवाशर्ती) (सुधारणा) नियम २०१३ अधिक्रमित करून महाराष्ट्र इमारत व इतर बांधकाम कामगार (रोजगार नियमन व सेवाशर्ती) (सुधारणा) नियम २०२३ अधिसूचित करणेबाबतचा प्रस्ताव दिनांक २२.०६.२०२३ रोजी शासनास सादर करण्यात आला होता. त्यानुषंगाने दिनांक ३०.११.२०२३ रोजीच्या अधिसुचनेअन्वये महाराष्ट्र इमारत व इतर बांधकाम कामगार (रोजगार नियमन व सेवाशर्ती) (सुधारणा) नियम २०२३ प्रकाशीत करण्यात आले आहे.

ठराव क्र. ६० (५)/२०२४ :-

तज्ञ समितीच्या महाराष्ट्र इमारत व इतर बांधकाम कामगार (रोजगाराचे व सेवाशर्तीचे विनियमन) (सुधारणा) नियम २०१३ अधिक्रमित करून, महाराष्ट्र इमारत व इतर बांधकाम कामगार (रोजगाराचे व सेवाशर्तीचे विनियमन) (सुधारणा) नियम २०२३ करणेबाबत शासन मान्येतेने केलेल्या कार्यवाहीस मान्यता प्रदान करण्यात येत आहे.

सचिव तथा मुख्य कार्यकारी अधिकारी
महाराष्ट्र इमारत व इतर बांधकाम
कामगार कल्याणकारी मंडळ,
मुंबई

अध्यक्ष
महाराष्ट्र इमारत व इतर बांधकाम
कामगार कल्याणकारी मंडळ, मुंबई

विषय क्र.०६ :- महाराष्ट्र इमारत व इतर बांधकाम कामगार कल्याणकारी मंडळाअंतर्गत मुख्यालय व अधिनस्त जिल्हा कार्यालयाच्या अभिलेख कक्षाचे स्कॅनिंग ॲन्ड डिजिटायझेशन करून घेणे व कॉम्पेक्टर स्टोरेज उपलब्ध करून देणेबाबत.

मंडळ सचिव यांनी सादर केले की, राज्यातील कामगार विभागाच्या कार्यालयातील अभिलेख सुस्थितीत स्कॅनिंग करून डिजिटल कॉपेक्टरमध्ये जतन करून ठेवण्याबाबतच्या प्रस्तावास मा.मंत्री (कामगार) तथा मा.अध्यक्ष यांनी प्रदान केलेल्या मान्यतेस अनुसरून उद्योग, उर्जा व कामगार विभाग यांच्या दिनांक २८.१२.२०२२ रोजीच्या पत्रान्वये मंडळ मुख्यालय व अधिनस्त जिल्हा कार्यालयाच्या अभिलेख कक्षाचे कॉम्पॅक्टर स्टोरेज व स्कॅनिंग ॲण्ड डिजिटायझेशन याकरीता ई- निविदा प्रसिध्द करणे या विषयी इमारत व इतर बांधकाम कामगार कल्याणकारी मंडळाच्या बैठकीत पारित झालेल्या ठरावानुसार व विहीत कार्यपध्दती/ नियमानुसार कार्यवाही करणेबाबत शासन मान्यता प्रदान केली आहे.

२. सदर मान्यतेच्या अनुषंगाने स्थानापन्न संचालक शासकीय अभियांत्रिकी महाविद्यालय पुणे यांना तांत्रिक मान्यता व माहिती मिळणेबाबत मंडळाच्या दिनांक १८.११.२०२२ रोजीच्या पत्रान्वये कळविण्यात आले होते. त्याअनुषंगाने स्थानापन्न संचालक शासकीय अभियांत्रिकी महाविद्यालय पुणे यांनी त्यांच्या दिनांक १९.११.२०२२ रोजीच्या पत्रान्वये तांत्रिक मान्यता देण्यात आली आहे.स्थानापन्न संचालक शासकीय अभियांत्रिकी महाविद्यालय पुणे यांच्या दिनांक १९.११.२०२२ रोजीच्या पत्रात कळविलेल्या निकषाच्या अनुषंगाने जिल्हा सुविधा केंद्रात अभिलेख कक्ष अद्यावतीकरणास जिल्हा सुविधा केंद्राच्या उपलब्ध जागेत कॉपेक्टर स्टोरेज व स्कॅनिंग ॲण्ड डिजिटायझेशन करण्याबाबत कार्यालय निहाय उपलब्ध अभिलेख कक्षाची जागा व अभिलेख व्याप्ती लक्षात घेऊन कॉम्पेक्टरची संख्या निश्चित करून मंडळ कार्यालयामार्फत पत्रव्यवहार करण्यात आला आहे.शासन निर्णय उद्योग, उर्जा व कामगार विभाग दिनांक २४.०८.२०१७ मधील सूचना क्र.०१ नुसार केंद्र शासनाने विकसित केलेल्या गव्हर्मेंट ई- मार्केटप्लेस (GeM) पोर्टलची कार्यपध्दती राज्य शासनास वस्तू व सेवा खरेदी करण्यासाठी स्विकृत करण्यास मान्यता देण्यात आली आहे आणि शासन निर्णय दिनांक ०१.१२.२०१६ मधील परिच्छेद क्र.३.२.२ व ३.२.३ मध्ये सुधारणा करून GeM पोर्टलवर खरेदीसाठी उपलब्ध असलेल्या वस्तू व सेवांचे दोन किंवा त्यापेक्षा जास्त पुरवठादार असतील तर सदर वस्तू व सेवांची GeM पोर्टलवर खरेदी करण्यास राज्य शासन, राज्य शासनाचे सार्वजनिक उपक्रम, स्थानिक स्वराज्य संस्था, विधानसभेच्या कायदयाखाली स्थापित कोणतीही संस्था किंवा मंडळ किंवा महामंडळ इत्यादी कार्यालयांना बंधनकारक करण्यात आले आहे. त्यानुसार प्रस्तावित Mobile Compactor Storage Syestem and Document Management System (मोबाईल कॉपेक्टर स्टोरेज व अभिलेख स्कॅनिंग ॲण्ड डिजिटायझेशन करून घेणे) या कामाचे GeM पोर्टलवरील पुरवठादाराकडून वस्तू व

पान क्र. १८ पैकी १०१

सेवांची गुणवत्ता, विनिर्देश आणि इत्यादी आवश्यक बाबी तपासून स्पर्धात्मक ऑनलाईन निविदेद्वारे (Online Bidding) खरेदी करणे प्रस्तावित होते.प्राप्त तीन निविदाकारांपैकी मे. ब्रेथवेट ॲन्ड कंपनी लि. व मे. सेन्ट्रल गर्व्हमेंट एम्प्लाईज कन्जुमर को.ऑ. सोसायटी (केंद्रीय भांडार) हे दोन निविदाकार केंद्रिय सार्वजनिक क्षेत्रामधील उपक्रमाअंतर्गत येत असून, पुर्व अनुभवाव्यतिरीक्त अन्य सर्व तांत्रिक बाबींची पुर्तता करत होते तथापि मे.सेफ ॲन्ड सिकयुरिटी सिस्टीम ही खाजगी संस्था असून, १५ तांत्रिक बाबीपैकी केवळ दोन बाबींची पुर्तता करत असल्याने त्याना अपात्र करण्यात आले तसेच मे. सेन्ट्रल गर्व्हमेंट एम्प्लाईज कन्जुमर को.ऑ. सोसायटी (केंद्रीय भांडार) या निविदाकाराने मागणी केलेले MSME उद्योगांना पूर्व अनुभवाच्या अटीतून सूट देणे हे राज्य शासनाच्या कार्यकक्षेत असल्याने त्याबाबत आदेशार्थ प्रस्ताव शासनास सादर करण्यात आला होता. त्यास उद्योग, उर्जा व कामगार विभागाच्या दिनांक १८.०५.२०२३ रोजीच्या पत्रान्वये शासन मान्यता प्रदान केली आहे.मंडळ मुख्यालय व अधिनस्त जिल्हा कार्यालयाच्या अभिलेख कक्षाचे अद्यावतीकरणांतर्गत प्रस्तावित मोबाईल कॉम्पेक्टर स्टारेज व अभिलेख स्कॅनिंग ॲण्ड डिजिटायझेशन करून घेणेकरीता प्राप्त दरांच्या अंतिमिकरणासाठीचा प्रस्ताव शासन दिनांक ३१.०५.२०२३ रोजी शासन मान्यतेस सादर करण्यात आला होता. सदर प्रस्तावास शासनाने दिनांक १५.०६.२०२३ अन्वये मे. सेंट्रल गर्व्हमेंट एम्पलॉईज (केंद्रीय भांडार) यांनी सादर केलेले रू.१६.९५ लक्ष प्रति नग (एकूण ३१४.४२२५ कोटी) या न्यूनत्तम दराची निविदा स्विकृत करण्यात शासन मान्यता प्राप्त झाली आहे. सदर शासन मान्यतेच्या अनुषंगाने नियुक्त संस्थेसोबत केलेला करारनामा करून दिनांक ०४.०७.२०२३ अन्वये कार्यारंभ आदेश देण्यात आले आहेत.जिल्हा कार्यालयाच्या अभिलेख कक्षाचे अद्यावतीकरणांतर्गत प्रस्तावित मोबाईल कॉम्पेक्टर स्टारेज व अभिलेख स्कॅनिंग ॲण्ड डिजिटायझेशन करून घेणेकरीता अमरावती, अकोला, यवतमाळ, वाशिम व बुलडाणा करीता भारत संचार निगम लिमिटेड, अमरावती यांचे भाडेदर सार्वजनिक बांधकाम विभागाच्या दरापेक्षा कमी असल्याने सदर जागा कॉम्पॅक्टर करीता भाडेतत्वावर घेण्यास मा. मंत्री (कामगार) मा. अध्यक्ष यांनी मान्यता प्रदान केली आहे.जिल्हा कार्यालयाच्या अभिलेख कक्षाचे अद्यावतीकरणांतर्गत प्रस्तावित मोबाईल कॉम्पेक्टर स्टारेज व अभिलेख स्कॅनिंग ॲण्ड डिजिटायझेशन करून घेणेकरीता नागपूर, भंडारा, चंद्रपूर व वर्धा करीता महाराष्ट्र राज्य वखार महामंडळ यांनी सादर केलेल्या भाडेदराप्रमाणे सदर जागा कॉम्पॅक्टर करीता भाडेत्वावर घेण्यास मा. मंत्री (कामगार) मा. अध्यक्ष यांनी मान्यता प्रदान केली आहे.

ठराव क्र. ६० (६)/२०२४ :-

१. मंडळ मुख्यालय व क्षेत्रीय कार्यालयातील अभिलेख सुस्थितीत ठेवण्यासाठी जिल्हानिहाय मागणीप्रमाणे कॉम्पेक्टर स्टोरेज स्कॅनिंग ॲन्ड डिजिटायझेशन करण्याकरीता, ई-निविदा सुचना प्रसिध्द करून न्यूनतम निविदाकार मे. सेन्ट्रल गर्व्हमेंट एम्प्लाईज कन्जुमर को.ऑ. सोसायटी (केंद्रीय भांडार) यांचेसोबत करारनामा करणे व कार्यारंभ आदेश देण्याबाबत शासन मान्येतेने केलेल्या कार्यवाहीस मान्यता प्रदान करण्यात येत आहे.

२. अमरावती, अकोला, यवतमाळ, वाशिम व बुलडाणा करीता भारत संचार निगम लिमिटेड, अमरावती यांचे भाडेदर सार्वजनिक बांधकाम विभागाच्या दरापेक्षा कमी असल्याने सदर जागा कॉम्पॅक्टर करीता भाडेतत्वावर घेण्याबाबत केलेल्या कार्यवाहीस मान्यता प्रदान करण्यात येत आहे.

३. नागपूर, भंडारा, चंद्रपूर व वर्धा करीता महाराष्ट्र राज्य वखार महामंडळ यांनी सादर केलेल्या भाडेदराप्रमाणे सदर जागा कॉम्पॅक्टर करीता भाडेतत्वावर घेण्याबाबत केलेल्या कार्यवाहीस मान्यता प्रदान करण्यात येत आहे.

सचिव तथा मुख्य कार्यकारी अधिकारी
महाराष्ट्र इमारत व इतर बांधकाम
कामगार कल्याणकारी मंडळ,
मुंबई

अध्यक्ष
महाराष्ट्र इमारत व इतर बांधकाम
कामगार कल्याणकारी मंडळ, मुंबई

विषय क्र.०७ :- महाराष्ट्र इमारत व इतर बांधकाम कामगार कल्याणकारी मंडळाअंतर्गत नोंदीत बांधकाम कामगारांसाठी नाक्याच्या ठिकाणी शेड उभारणेबाबत

मंडळ सचिव यांनी सादर केले की, मंडळाच्या दिनांक १२.१२.२०२२ रोजीच्या बैठकीत राज्यातील महानगरपालिका/ नगरपालिका क्षेत्रात बांधकाम कामगारांकरीता नाक्याच्या ठिकाणी शेड उभारणेबाबत प्रस्ताव सादर करण्यात आला होता. त्यास अनुसरून राज्यातील महानगरपालिका/ नगरपालिका क्षेत्रात बांधकाम कामगारांकरीता नाक्याच्या ठिकाणी तात्पुरत्या स्वरूपात शेड उभारणे या योजनेस मंडळाने तत्वत: मान्यता प्रदान केली असून, महानगरपालिका/ नगरपालिका/ नगरपंचायत यांच्याकडून जागेचा तपशील प्राप्त होताच पुढील कार्यवाही करण्याबाबतचा ठराव सर्वानुमते पारित करण्यात आला.

२. नाक्याच्या ठिकाणी नाका शेड उभारणेकरीता ई- निविदा पध्दतीने कार्यवाही करणे व ई- निविदा पध्दतीने नियुक्त संस्थेमार्फत पुढील कार्यवाही करणेबाबत टिप्पणी मा. अध्यक्ष तथा मंत्री (कामगार) यांना सादर करण्यात आली होती. त्यास मा. अध्यक्ष तथा मंत्री (कामगार) यांनी मान्यता प्रदान केली आहे. वरीलप्रमाणे मान्यतेनुसार दिनांक ०१.१२.२०२३ अन्वये शासनास प्रस्ताव सादर करण्यात आला होता. सदर प्रस्तावास उद्योग,उर्जा, कामगार व खनिकर्म विभाग यांच्या दिनांक १४.१२.२०२३ रोजीच्या पत्रान्वये नोंदीत सक्रिय (जिवीत) बांधकाम कामगारांसाठी नाक्याच्या ठिकाणी शेड उभारण्याच्या कामासाठी खालील मुद्दयांच्या अधीन राहून ई- निविदा पध्दतीने कार्यवाही करण्यास शासन मान्यता प्रदान करण्यात आली आहे.

(अ) मंडळांतर्गत नोंदीत सक्रिय (जिवीत) बांधकाम कामगारांसाठी कामगार नाका शेड उभारण्यासाठी जागा आणि ठिकाणाची उपलब्धता

(ब) बांधकाम कामगारांसाठी उभारण्यात येणाऱ्या कामगार नाका शेडचे आकारमान, संपूर्ण आराखडा व त्यासाठी लागणारा अंदाजित खर्च (प्रती नाका)

(क) बांधकाम कामगारांसाठी उभारण्यात येणाऱ्या कामगार नाका शेडमध्ये उभारण्यात येणाऱ्या सोयी सुविधा

(ड) कामगार नाका शेड उभारल्यानंतर त्याची देखरेख, देखभाल दुरूस्ती याबाबत लागणारा खर्च आणि त्यासाठी मंडळावर येणारा आर्थिक भार

वरीलप्रमाणे शासन मान्यतेच्या अनुषंगाने मंडळातील बांधकाम कामगारांकरीता नाक्याच्या ठिकाणी शेड उभारणे या कामाच्या ई- निविदेवर चर्चा करण्याकरीता मा. कामगार आयुक्त मा. अध्यक्ष, खरेदी समिती यांच्या अध्यक्षतेखालील खरेदी समितीची बैठक दिनांक २७.१२.२०२३ बैठक आयोजित करण्यात आली होती. सदर बैठकीत नाका शेड उभारणी हे बांधकाम स्वरूपाचे काम असून तांत्रिक मान्यता व निविदेची अंदाजित किंमत व न्यूनत्तम दर धारकाच्या दरांची तुलना करण्यासाठी प्रती नाका शेड उभारणीचे दर आवश्यक असल्याने

पान क्र. २१ पैकी १०१

निविदा प्रारूपामधील (RFP) कामाची व्याप्तीनुसार (Scope of Work) प्रती नाका शेड उभारणीचे (Per Labour Shed) बाबनिहाय अंदाजपत्रक मंडळ व शासन मान्यतेने यापूर्वी तयार करण्यात आलेले नाका शेड च्या ई- निविदेतील नमूद अटी व शर्ती नुसार प्रति नाका शेड रू.७.८८ लक्ष (वस्तू व सेवाकर वगळून) (अंदाजपत्रकाचा तपशील संलग्न) संपूर्ण महाराष्ट्रात महानगरपालिका/ नगरपालिका/ कटक मंडळे इत्यादी सुमारे १००० नाका शेड उभारणीकरीता नवीन निविदा अर्जाचा मसुदा तयार करण्यात आला आहे. सदर ई- निविदा अर्जाचा मुसदा मंडळाच्या दिनांक ०२.०२.२०२४ रोजीच्या पत्रान्वये शासन मान्यतेस्तव सादर करण्यात आला होता. सदर प्रस्तावास शासनाने दिनांक ०७.०२.२०२४ रोजीच्या पत्रान्वये मान्यता प्रदान केली आहे.

ठराव क्र.६० (६)/२०२४ :-

महाराष्ट्र इमारत व इतर बांधकाम कामगार कल्याणकारी मंडळांतर्गत नोंदीत सक्रिय (जिवीत) बांधकाम कामगारांसाठी नाक्याच्या ठिकाणी शेड उभारण्याची कार्यवाही ई- निविदा पध्दतीने शासनास प्रस्ताव सादर करण्याबाबत केलेल्या कार्यवाहीस मान्यता प्रदान करण्यात येत आहे.

सचिव तथा मुख्य कार्यकारी अधिकारी
महाराष्ट्र इमारत व इतर बांधकाम
कामगार कल्याणकारी मंडळ,
मुंबई

अध्यक्ष
महाराष्ट्र इमारत व इतर बांधकाम
कामगार कल्याणकारी मंडळ, मुंबई

विषय क्र.०८ :- महाराष्ट्र इमारत व इतर बांधकाम कामगार कल्याणकारी मंडळ मुख्यालयाची सद्यस्थितीतील भाडे तत्वावरील जागेची मुदत माहे जुन २०२४ अखेर संपुष्टात येणार असल्याने मंडळासाठी एम. एम. टी. सी. हाऊस येथील तळमजला, पाचवा मजला येथील जागेस मुदतवाढ देण्यास व चौथा मजला नव्याने भाडयाने घेणेबाबत.

मंडळ सचिव यांनी सादर केले की, मंडळाच्या दिनांक २९.११.२०२३ रोजीच्या पत्र व वेळोवेळी प्रत्यक्ष भेटी व दूरध्वनीवरून मंडळ मुख्यालयाकरीता एमएमटीसी हाऊस येथील ०५ व्या मजल्यावरील करारनाम्याची मुदत दिनांक ३०.०६.२०२४ पर्यंत वैध असल्याने मंडळ स्तरावरून ०४ था मजला, ०५वा मजला व तळमजल्यावरील काही भाग भाडेतत्वावर मिळणेकरीता एमएमटीसी प्रशासनाकडे विनंती करण्यात आली होती.मंडळ मुख्यालयामार्फत कराराव्दारे मे.एमएमटीसी हाऊस, (केंद्र शासनाचा उपक्रम) येथील पाचवा मजला ४४४८ स्क्वेअर फूट व तळमजला १३७८ स्क्वेअर फूट जागा मंडळाने दिनांक १६.१०.२०१९ ते दिनांक ३०.०६.२०२४ या पाच वर्षाच्या कालावधीकरीता भाडेतत्वावर घेतली आहे. त्याचा तपशील खालीलप्रमाणे आहे.

अ.क्र.	जागा तपशील	जागेचे क्षेत्रफळ चौ.फूट	प्रति चौ.फूट दर (०१.०४.२०२२ ते दिनांक ३०.०६.२०२४ अखेर)	प्रत्यक्ष मासिक भाडे खर्च दरमहा (वस्तू सेवा करांसहीत)
१	०५ वा मजला एमएमटीसी हाऊस, वांद्रे कुर्ला कॉम्प्लेक्स वांद्रे पूर्व	४४४८	रू.३२३.७३/- + १८% GST =३८२.००	१६,९९,१४२/-
२	तळमजला मजला एमएमटीसी हाऊस, वांद्रे कुर्ला कॉम्प्लेक्स वांद्रे पूर्व	१३८८.३६	रू.३२३.७३/- + १८% GST =३८२.००	५,२६,५३५/-
	एकूण	**५८३६.३६**		**२२,२५,६७७/-**

मंडळाच्या दिनांक २९.११.२०२३ रोजीच्या पत्रान्वये मंडळ मुख्यालयाकरीता ी हाऊस येथील ०५ व्या मजल्यावरील करारनाम्याची मुदत दिनांक २४ पर्यंत वैध असल्याने मंडळ स्तरावरून ०४ था मजला, ०५वा मजला व ावरील काही भाग भाडेतत्वावर घेणेकरीता विनंती करण्यात आली होती. सदर अनुषंगाने मे.एमएमटीसी हाऊस, केंद्र शासनाचा उपक्रम यांनी त्यांच्या दिनांक २४ रोजीच्या पत्रान्वये खालीलप्रमाणे मान्यता प्रदान केली आहे.

ा मजल्यावरील करारनाम्यास ०३ वर्षाची मुदतवाढ देण्यात येत आहे. (दिनांक .२०२४ ते दिनांक ३०.०६.२०२७)

भाडेतत्वावरील जागा १०,२७४ स्क्वेअर फूट (०४ था मजला ४४४८ स्क्वेअर ाचवा मजला ४४४८ स्क्वेअर फूट व तळमजला १३७८ स्क्वेअर फूट) उपलब्ध

प्रमाणे नमूद जागेचा दर प्रति स्क्वेअर फूट रू.२८७/-, प्रति माह असे नमूद आहे.

ा मजल्यावरील फर्निचरींग कामकाजाकरीता ४५ दिवसांचा Moratorium ावधी देण्यात येत आहे.

टी व शर्ती मध्ये यापूर्वी करण्यात आलेल्या लिव्ह अँड लायसन्स नुसार कोणताही केला जाणार नाही असे नमूद आहे.

नच्या कालावधीत प्रादेशिक कार्यकारी अधिकारी, कोकण विभाग, कामगार उप मुंबई शहर, मुंबई उपनगर (पुर्व) व मुंबई उपनगर (पश्चिम) या कार्यालयांच्या ुविधा केंद्राकरीता एकत्रितरीत्या जागेची आवश्यकता असल्याचे समजते त्यामुळे यालयाकरीता तळमजला व पाचवा मजला तसेच उपरोक्त कार्यालयाकरीता चौथा लब्ध होणे प्रस्तावित आहे. तळमजला, चौथा व पाचवा मजला भाडेतत्वावर त्याबाबतचा खर्चाचा तपशिल खालीलप्रमाणे आहे.

तपशील	जागेचे क्षेत्रफळ	प्रत्यक्ष मासिक खर्च दरमहा (वस्तू सेवा करांसहीत)
वा मजला एमएमटीसी हाऊस, ांद्रे कुर्ला कॉम्पलेक्स वांद्रे पूर्व	४४४८ स्क्वेअर फूट	१५,०६,३६०/-
था मजला एमएमटीसी हाऊस, ांद्रे कुर्ला कॉम्पलेक्स वांद्रे पूर्व	४४४८ स्क्वेअर फूट	१५,०६,३६०/-
ळमजला मजला एमएमटीसी ऊस, वांद्रे कुर्ला कॉम्पलेक्स वांद्रे पूर्व	१३८८.३६ स्क्वेअर फूट	४,७०,१८२
विद्युतशुल्क	१०२८४.३६	३,००,०००
इलेक्ट्रीक मेंटेनन्स	१०२८४.३६	२७,४९४
एकूण	**१०२८४.३६**	**३८,१०,३९६**

ठराव क्र.६० (८)/२०२४ :-

मंडळ मुख्यालयाची सद्यस्थितीतील भाडे तत्वावरील जागेची मुदत माहे जून २०२४ अखेर संपुष्टात येणार असल्याने, मंडळासाठी एम.एम.टी.सी. हाऊस येथील तळमजला व पाचवा मजला येथील जागेस मे, २०२७ अखेर मुदतवाढ देणे तसेच मंडळ मुख्यालय व आवश्यकतेनुसार बृहन्मुंबई क्षेत्रातील जिल्हा कामगार सुविधा केंद्र व प्रादेशिक कार्यालयाकरीता चौथा मजला नव्याने भाडयाने घेणेबाबत एम. एम. टी. सी. हाऊस (केंद्र शासनाचा उपक्रम) यांनी देऊ केलेल्या दराने मे, २०२७ अखेर भाडयाने घेण्यास मान्यता प्रदान करण्यात येत आहे.

सचिव तथा मुख्य कार्यकारी अधिकारी
महाराष्ट्र इमारत व इतर बांधकाम
कामगार कल्याणकारी मंडळ,
मुंबई

अध्यक्ष
महाराष्ट्र इमारत व इतर बांधकाम
कामगार कल्याणकारी मंडळ, मुंबई

०९ :- **महाराष्ट्र इमारत व इतर बांधकाम कामगार कल्याणकारी मंडळाअंतर्गत जिल्हा कामगार सुविधा केंद्र स्थापन करणेकरीता मंडळामार्फत नियुक्त मे.टेक्नोक्राफ्ट असोसिऐटस यांना मुदतवाढ देणेबाबत.**

ळ सचिव यांनी सादर केले की, मंडळांतर्गत मुख्यालय, ०६ विभागीय कार्यालये व कामगार सुविधा केंद्र स्थापन करणेकरीता ई-निविदा दिनांक १४.०१.२०१९ वड करण्यात आलेल्या एजन्सी मे. टेक्नोक्राफट असोसिएट, माहिम (पश्चिम), सोबत मंडळाने दिनांक २७.०५.२०१९ रोजी रीतसर करारनामा केला आहे. सदर तील अट क्र. ७.१२ नुसार कराराचा कालावधी दिनांक २७.०५.२०१९ ते २२ असा ३ वर्ष असून पुढील २ वर्ष मंडळ व एजन्सी यांच्या परस्पर संमतीने व कालावधीसाठी करारनाम्यास मुदतवाढ करण्याची तरतूद आहे.माहे मे २०२२ ालावधीत मंडळ व एजन्सी यांचे परस्पर समन्वयाने राज्यात मंडळ मुख्यालयासह ठिकाणी विभागीय/जिल्हा कामगार सुविधा केंद्र (WFC) स्थापनेची/उभारणेची पूर्ण झालेली आहे. उर्वरित ठिकाणी जिल्हा कामगार सुविधा केंद्र उभारणीचे प्रलंबित आहे. मे. टेक्नोक्राफट असोसिएट यांनी करारनाम्यावेळी सर्व जिल्हा विधा केंद्र (WFC) उभारणीचे मुल्यावर आधारीत परिगणित केलेली बँक गॅरंटी ली आहे.तसेच मंडळाचे विस्तारीत कार्यालय नरीमन भवन कुलाबा, मुंबई या र घेतलेल्या जागेमध्ये (WFC) स्थापनेअंतर्गत मंजूर फर्निचर व नुतणीकरण न घेणे प्रस्तावित आहे. त्यानुसार मुळ करारनाम्यातील प्रलंबित ०९ जिल्हा सुविधा केंद्र (WFC) व वाढीव काम नरिमन भवन येथील विस्तारीत डील काम असे एकुण १० कामे प्रस्तावित आहे, सदर कामाचे अंदाजित मुल्य ो इतके अपेक्षित आहे, त्याबाबतचा तपशिल खालीलप्रमाणे :-

Particular	Amount in Rs.
Total Project Cost without Taxes	२१,०५,८६,३४६
er Location Cost considering ४३ Locations	४८,९७,३५७
tal Number of Locations to be covered as per agreement	४३
Total Number of Locations where WFC Construction is completed	३४
mber of WFC to be covered under Extended duration of agreement	९
Furniture and Interior work (as per items	१

पान क्र. २६ पैकी १०१

Sr. No.	Particular	Amount in Rs.
	mentioned in LOI) in extension office at Nariman Bhavan, Mumbai	
७	Total Number of WFC to be covered under Extended duration of agreement	१०
८	Total Project Value of New WFC under Extended duration of agreement	४,८९,७३,५६९

२. मा. लोकप्रतिनिधीची मागणी व मंडळाकडील जिल्हा कामगार सुविधा केंद्र (WFC) उभारणेची प्रशासकीय निकड पाहता उर्वरीत जिल्हा कामगार सुविधा केंद्र (WFC) उभारणी कामकाजासाठी करारनाम्यातील अट क्र.७.४ नुसार एजन्सीचे कामकाज समाधानकारक असलेस मंडळ व एजन्सी यांच्या परस्पर संमतीने पुढील वाढीव कालावधीसाठी करारनाम्यास मुदतवाढ करण्याची तरतूद आहे. त्यानुसार मे. टेक्नोक्राफट असोसिएट, मुंबई या एजन्सीने मागील ३ वर्ष केलेले काम समाधानकारक असून उर्वरीत जिल्हा कामगार सुविधा केंद्र (WFC) उभारणीच्या प्रलंबित कामकाजासाठी मे. टेक्नोक्राफट असोसिएट, मुंबई यांना माहे मे २०२२ पासून पुढील २ वर्ष कालावधीकरीता मुदतवाढ देणे प्रस्तावित आहे.उद्योग, ऊर्जा व कामगार विभागाच्या दिनांक ०१.१२.२०१६ रोजीच्या शासन निर्णयानुसार पुर्वी दिलेल्या आदेशाच्या संदर्भात पुर्नप्रत्ययी आदेश सुरवातीचा आदेश दिल्यानंतर सहा महिन्याच्या कालावधीच्या पुर्वी देता येईल अशी तरतूद नमूद आहे.यास्तव संबंधित एजन्सीची सदर मुदतवाढीस लेखी संमती असलेस वाढीव कालावधीचा करारनामा प्रारूप व मंडळाचे विस्तारीत कार्यालय नरीमन भवन कुलाबा, मुंबई येथील WFC च्या धर्तीवर प्रस्तावित फर्निचरींग व रिनोव्हेशन कामकाजाचे अंदाजित करारनामा मुल्य रू.४.९० कोटीच्या ५% मर्यादेत पूर्णांकांत रू. २५ लक्ष सुरक्षा अनामत रक्कम सदर एजन्सीकडून राष्ट्रीयकृत बँकेची बँक गॅरंटी स्वरूपात मंडळाकडे जमा करणेस मा. मंत्री (कामगार) मा. अध्यक्ष यांनी मान्यता प्रदान केली आहे.वरीलप्रमाणे दिलेल्या मान्यतेच्या अनुषंगाने मंडळाच्या दिनांक ०६.०२.२०२४रोजीच्या पत्रान्वये रू.२५.०० लक्ष रक्कमेची राष्ट्रीयीकृत बँकेची बँक गॅरंटी जमा करणेबाबत कळविले आहे. त्यानुसार मे. टेक्नोक्राफट असोसिएट, मुंबई यांनी रक्कम रू.२५.०० लक्ष रक्कमेची मे. स्टेट बँक ऑफ इंडिया बँकेची गॅरंटी मंडळ मुख्यालयात सादर केली आहे. मा. अध्यक्ष तथा मंत्री (कामगार) यांच्या मान्यतेने वाढीव कालावधीसाठी मुदतवाढ व करारनामा करण्यास मंजूरी आहे.

ठराव क्र.६० (९)/२०२४ :-

मुंबई (नरीमन भवन), मुंबई उपनगर (पश्चिम), ठाणे, चंद्रपूर, अकोला, नाशिक, जळगांव, पुणे, सातारा, इचलकरंजी पैकी अकोला जिल्हयात सुविधा केंद्र स्थापनेची कार्यवाही करण्यात आली असून उर्वरित ठिकाणी सुविधा केंद्र स्थापनेची कार्यवाही करणे शिल्लक असल्याने मे. टेक्नोक्राफ्ट असोसिएटस यांना मुदतवाढीस व करारनामा याबाबत केलेल्या कार्यवाहीस मान्यता प्रदान करण्यात येत आहे.

सचिव तथा मुख्य कार्यकारी अधिकारी
महाराष्ट्र इमारत व इतर बांधकाम
कामगार कल्याणकारी मंडळ,
मुंबई

अध्यक्ष
महाराष्ट्र इमारत व इतर बांधकाम
कामगार कल्याणकारी मंडळ, मुंबई

विषय क्र. १०:- महाराष्ट्र इमारत व इतर बांधकाम कामगार कल्याणकारी मंडळामार्फत नोंदीत सक्रीय (जिवीत) बांधकाम कामगारांना देण्यात येणाऱ्या विविध सुविधांचे सनियंत्रण करण्यासाठी संगणक प्रणाली (Dashboard) विकसीत करणेबाबत.

मंडळ सचिव यांनी सादर केले की, मंडळाकडील बांधकाम कामगार नोंदणी, नुतनीकरण आणि लाभ वाटप दावे, बांधकाम उपकर बँक खात्यावर संकलन, क्षेत्रिय कार्यालयाकडून माहिती संकलन, खर्च सनियंत्रण, बांधकाम उपकर अधिनियमांतर्गत संबंधित कार्यालयीन यंत्रणा/ आस्थापना यांच्या नोंदणीचे व्यवस्थापन इत्यादी करीता विकसित करण्यात आलेल्या विविध संगणक प्रणाली/ कार्यपध्दतीमध्ये माहिती संकलन, माहितीची छाननी, तपासणीकरीता मंडळ कर्मचाऱ्यांचा होत असलेला कालपव्यय, तसेच, सदर संगणक प्रणाली/ कार्यपध्दती मध्ये संबंधित यंत्रणाची नोंदणी आणि बांधकाम कामगारांची नोंदणी यामध्ये सहसंबंध दर्शविणारी तसेच मंडळाच्या विविध संगणक प्रणाली/ कार्यपध्दती मध्ये सहसंबंध दर्शविणारी कोणतीही यंत्रणा सध्या अस्तित्वात नसल्याने व माहिती संकलनासाठी होत असलेला विलंब, मानवी कार्यान्वयाच्या मर्यादा तसेच विश्लेषण आणि मंडळाच्या विविध कल्याणकारी योजनांशी संबंधित विस्तृत माहिती संकलनातील मर्यादा, Real Time Data न मिळणे, अपुरा डाटा इत्यादी मर्यादा व त्रुटी दूर करण्यासाठी Single Dashboard प्रणाली विकसित करणे आवश्यक होते.

२. मा. मंत्री (कामगार) तथा मा.अध्यक्ष यांच्या दिनांक १५.०३.२०२३ च्या मान्यतेने शासन निर्णय उद्योग, उर्जा व कामगार विभाग दिनांक १.१२.२०१६ मधील नियम क्र.४.४.२. (४) नुसार Selecting Agency for Implementation, Operation, Hosting, Maintenance and support of Data warehousing, Data Analytics and visual Analytics platform at MBOCWW Board या ई- निविदा सूचनेची जाहिरात एका राष्ट्रीय व एका राज्यस्तरीय वर्तमानपत्रात दिनांक २०.०३.२०२३ रोजी माहिती व जनसंपर्क संचालनालयामार्फत प्रसिध्दीस देण्यात आली होती व सदर निविदेच्या वेळापत्रकानुसार दिनांक २१.०३.२०२३ रोजी www. Mahatender.gov.in या संकेतस्थळावर प्रसिध्द करण्यात आली होती. मा. अध्यक्ष, खरेदी समिती यांच्या अध्यक्षतेखाली दिनांक २७.०२.२०२३ रोजी पार पडलेल्या खरेदी समितीच्या बैठकीमध्ये सदर ई- निविदा अर्जाचे प्रारूप अंतिम करून ई-निविदा प्रसिध्द करण्यात आली.ई-निविदा प्रक्रियेअंती खालील ०३ निविदाकारांना खरेदी समितीने सर्वानुमते तांत्रिकदृष्टया पात्र ठरविले आहे.

i.	Diagonal Consulting LLP Consortium Member, Neplar Solution Pvt. Ltd.
ii.	Exponetia.ai Pvt. Ltd.
iii.	Mahapatra Universal Ltd. Consortium Member Instalogic Solution Pvt. Ltd.

शासन निर्णय उद्योग, उर्जा व कामगार विभाग दिनांक ०१.१२.२०१६ मधील ४.५.२ नुसार M/s. Mahapatra Universal Ltd. Consortium Member Instalogic Solution Pvt. Ltd. या निविदाकारांनी सादर केलेले दर रू. १५,००,४०,४६९/- (पंधरा कोटी चाळीस हजार चारशे एकोणसत्तर फक्त) हे सर्वात न्यूनत्तम (L१) दर असल्याने व उपरोक्त नमूद शासन निर्णयातील नियम ३.१.२.१ व ४.४.३.१ नुसार सदर दर निविदेचे अंदाजित मूल्य रू. १५ कोटीच्या (-) २० टक्के ते (+) १० टक्के या वेतनश्रेणीमध्ये (Price Band) असल्याने सदरचे दर मान्य करून सदर निविदेसाठी M/s. Mahapatra Universal Ltd. Consortium Member Instalogic Solution Pvt. Ltd. यांनी सादर केलेला दर अंतिम करण्याबाबत मा.मंत्री (कामगार) मा. अध्यक्ष यांच्या मान्यतेने प्रस्ताव शासन मान्यतेस्तव सादर करण्यात आलेला आहे. त्यास दिनांक १४.०३.२०२४ रोजीच्या पत्रान्वये मान्यता प्रदान करण्यात आली आहे. सदर मान्यतेच्या अनुषंगाने M/s. Mahapatra Universal Ltd. Consortium Member Instalogic Solution Pvt. Ltd. या संस्थेसोबत करारनामा करून दिनांक १५.०३.२०२४ रोजी पुरवठा आदेश निर्गमित करण्यात आले आहेत.

ठराव क्र.६० (१०)/२०२४ :-

महाराष्ट्र इमारत व इतर बांधकाम कामगार कल्याणकारी मंडळामार्फत नोंदीत सक्रीय (जिवीत) बांधकाम कामगारांना देण्यात येणाऱ्या विविध सुविधांचे सनियंत्रण करण्यासाठी संगणक प्रणाली (Dashboard) विकसीत करणेबाबत ई-निविदा प्रक्रिया राबवून न्यूनतम निविदाकार मे. महापात्रा युनिवर्सल लि. Consortium Member Instalogic Solution Pvt.Ltd. यांचेसेबत करारनामा करणे व पुरवठा आदेश देण्याबाबत शासन मान्यतेने केलेल्या कार्यवाहीस मान्यता प्रदान करण्यात येत आहे.

सचिव तथा मुख्य कार्यकारी अधिकारी
महाराष्ट्र इमारत व इतर बांधकाम
कामगार कल्याणकारी मंडळ,
मुंबई

अध्यक्ष
महाराष्ट्र इमारत व इतर बांधकाम
कामगार कल्याणकारी मंडळ, मुंबई

पान क्र. ३० पैकी १०१

विषय क्र. ११:- महाराष्ट्र इमारत व इतर बांधकाम कामगार कल्याणकारी मंडळाअंतर्गतच्या पूर्व शिक्षण प्रशिक्षण (RPL) या प्रशिक्षण कार्यक्रमाकरीता माहिती व तंत्रज्ञान आधारीत विविध कामकाजाकरीता माहिती तंत्रज्ञान संचालनालयाच्या सूचीबद्ध संस्थामधून एका संस्थेची निवड करणेबाबत.

मंडळ सचिव यांनी सादर केले की, मंडळाकडील आयटीविषयक कामकाजाबाबत समन्वयाकरीता ०२ व मंडळाच्या मुख्यालयाकरीता ०२ अशा ०४ सल्लागारांची नेमणूक करण्याचा मंडळाच्या ५६ व्या बैठकीत पारीत करण्यात आलेल्या ठरावाच्या अनुषंगाने सन २०२०-२१ मध्ये शासनाच्या माहिती व तंत्रज्ञान (सा.प्र.वि.) विभागाकडील पॅनलवरील सल्लागार संस्था मे. ग्रँन्ट थॉर्न्टन (Grant Thornton) या संस्थेची नियुक्ती करण्यात आली होती. सदर नियुक्तीचा कालावधी दिनांक २७.११.२०२३ पर्यंत होता.

२. उद्योग,ऊर्जा व कामगार विभागाच्या दिनांक १४.०३.२०२३ रोजीच्या शासन निर्णयान्वये बाह्ययंत्रणेकडून कामे करुन घेण्यासाठी ०९ सेवापुरवठादारांच्या पॅनलला मनुष्यबळाच्या वर्गवारीनुसार मनुष्यबळ पुरवठा करण्यासाठी शासन मान्यता देण्यात आलेली आहे. तसेच उद्योग, ऊर्जा व कामगार विभागाच्या दिनांक ०५.०७.२०२३ रोजीच्या पत्रान्वये कामगार विभागाच्या अधिनस्त असलेल्या प्रस्तावनेत नमूद विविध कार्यालयासाठी बाहय यंत्रणेव्दारे मनुष्यबळ घेण्यासाठी मे.एस-२ इन्फोटेक इंटरनॅशनल लि. या संस्थेच्या नियुक्तीस दिनांक १४.०३.२०२३ व दिनांक ०९.०५.२०२३ येथील शासन निर्णयान्वये विहित केलेल्या अटीच्या अधीन राहून मान्यता देण्यात आली होती. त्यामुळे मंडळाच्या आयटीविषयक कामकाजासाठी नेमण्यात आलेल्या वरील ०४ सल्लागारांच्या सेवा स्वतंत्ररित्या चालू राहतील अथवा कामगार विभागाच्या बाहय यंत्रणेमार्फत मनुष्यबळ पुरवठा करण्यासंदर्भातील उपरोक्त दिनांक १४.०३.२०२३ च्या शासन निर्णयातील तरतूदीनूसार नव्याने नियुक्त्या कराव्या लागतील याबाबत शासनास मार्गदर्शनार्थ प्रस्ताव सादर करण्यात आला होता. त्याअनुषंगाने माहिती तंत्रज्ञान संचालनालय, दिनांक ०५.१०.२०२३ अन्वये शासन निर्णयातील तरतूदी विचारात घेऊन, मंडळाअंतर्गत माहिती तंत्रज्ञान सल्लागार नियुक्त करण्यासाठी उचित कार्यवाही करण्यात यावी असे निर्देश दिलेले आहे.मंडळाकडील IT Based कामकाजासाठी कामकाज व्याप्ती (Scope of Work) नुसार MBOCW Project Management Unit साठी Principal Consultant ०२ व Senior Consultant ०२ व Recognition of Prior Learning (RPL) Program साठी Senior Consultant ०१ व Associate Consultant ०२ अशी एकुण ०७ मनुष्यबळाच्या सेवा आवश्यक आहेत त्यांचे खर्चाचा तपशिल खालीलप्रमाणे :-

पान क्र. ३१ पैकी १०१

अ.क्र.	मनुष्यबळ प्रकार	प्रस्तावित आवश्यक संख्या	मासिक वेतन प्रति मुनष्यबळ (रू.)	एका वर्षाचे कालावधीसाठीचा खर्च (रू.)
१	Principal Consultant	०२	४,५४,०००	१,०८,९६,०००
२	Senior Consultant	०३	३,८५,०००	१,३८,६०,०००
३	Associate Consultant	०२	२,८५,०००	६८,४०,०००
	एकुण	०७	**११,२४,०००**	**३,१५,९६,०००**
				(३.१६ कोटी)

३. मंडळाकडील माहिती व तंत्रज्ञान आधारीत विविध कामकाजासाठी संदर्भिय शासन निर्णयातील वैध कालावधीपैकी सन २०२३ ते २०२४ या एका वर्षाच्या कालावधीसाठी आणि तद्नंतर मंडळाचे आवश्यकतेनुसार पुढील वाढीव कालावधीसाठी M/s. Primus Partners Pvt. Ltd. या संस्थेची निवड करणेस व त्यासंबंधीचा खर्च सन २०२३-२४ च्या उपलब्ध प्रशासकीय खर्च निधीतुन करणेस मा. मंत्री (कामगार) तथा मा. अध्यक्ष, महाराष्ट्र इमारत व इतर बांधकाम कामगार कल्याणकारी मंडळ, मुंबई यांनी मान्यता प्रदान केली आहे. सदर मान्यतेच्या अनुषंगाने संबंधित संस्थेच्या निवडीच्या मंजुरीच्या प्रस्ताव शासनास सादर करण्यात आला होता त्यास दिनांक ०१.१२.२०२३ रोजीच्या शासन पत्रान्वये मान्यता प्रदान करण्यात आली आहे. सदर मान्यतेच्या M/s. Primus Partners Pvt. Ltd. या संस्थेसोबत करारनामा करून दिनांक १२.०१.२०२४ रोजी पुरवठा आदेश निर्गमित करण्यात आले आहेत.

ठराव क्र.६० (११)/२०२४ :-

महाराष्ट्र इमारत व इतर बांधकाम कामगार कल्याणकारी मंडळाअंतर्गतच्या पूर्व शिक्षण प्रशिक्षण (RPL) या प्रशिक्षण कार्यक्रमाकरीता माहिती व तंत्रज्ञान आधारीत विविध कामकाजाकरीता माहिती तंत्रज्ञान संचालनालयाच्या सूचीबद्ध संस्थामधून मे. Primus Partners Pvt. Ltd. यांच्याशी करावयाचा करारनामा व त्यांना द्यावयाच्या कार्यारंभ आदेशाबाबत शासन मान्यतेने केलेल्या कार्यवाहीस मान्यता प्रदान करण्यात येत आहे.

सचिव तथा मुख्य कार्यकारी अधिकारी
महाराष्ट्र इमारत व इतर बांधकाम
कामगार कल्याणकारी मंडळ,
मुंबई

अध्यक्ष
महाराष्ट्र इमारत व इतर बांधकाम
कामगार कल्याणकारी मंडळ, मुंबई

विषय क्र.१२ :- महाराष्ट्र इमारत व इतर बांधकाम कामगार कल्याणकारी मंडळातर्गत राबविण्यात येणाऱ्या विविध कल्याणकारी योजनांची प्रचार-प्रसिध्द करणेबाबत २०२२-२०२३ व २०२३-२०२४ चा आराखडा राबविणेबाबत व २०२४-२०२५ चा आराखडा निश्चित करणेबाबत.

मंडळ सचिव यांनी सादर केले की, दिनांक १२.१२.२०२२ रोजी संपन्न बैठकीत बांधकाम कामगारांची नोंदणी, नुतणीकरण व विविध कल्याणकारी योजनांचा प्रचार, प्रसिध्दी व जनजागृतीच्या सन २०२२-२०२३ करीता रू.१०० कोटीच्या खर्चास मंडळाने तत्वत: मान्यता प्रदान केली. मंडळाच्या सन २०२३-२४ करीता रक्कम रू.१०० कोटीचा आराखडा तयार करण्यास मान्यता प्रदान केली असा ठराव सर्वानुमते पारीत करण्यात आला. यानुषंगाने मंडळाच्या दिनांक २१.१२.२०२२ रोजीच्या पत्रान्वये सन २०२२-२३ करीता रू.१०० कोटीच्या मर्यादेत सुधारीत प्रचार प्रसिध्दी आराखडा शासन मान्यतेस सादर करण्यात आला.

२. उद्योग, ऊर्जा व कामगार विभागाच्या दिनांक ०८.०२.२०२३ अन्वये उपरोक्त प्रस्तावित सन २०२२-२३ करीता सुधारीत अंदाजपत्रकातील तरतुदीनुसार रू.१०० कोटीच्या प्रचार प्रसिध्दी व जनजागृतीच्या आराखडयास खालीलप्रमाणे मान्यता देण्यात आलेली आहे.

अ.क्र.	मंडळाकडील बांधकाम कामगारांची नोंदणी, नुतनीकरण व विविध कल्याणकारी योजनांचा प्रसार, प्रसिध्दी व जनजागृतीची माध्यमे	सन २०२२-२३ करीता सुधारीत तरतूद
१	MSRTC Panels	१०.००
२	Hoardings- All types	१५.००
३	Bus Queue Shelters (in Mumbai)	३.००
४	MSRTC announcements at Bus Stands	५.००
५	Documentary Production	४.००
६	Radio Spot & jingle Production	१.००
७	Mobile LED Van for Promotion	१०.००
८	Print Media	१.००
९	TV Media	१.००
१०	Electronic Sign Board	९.००
११	Social Media	१५.००
१२	Radio	१.००
१३	TV Creative Production	६.००
१४	BEST/TMC/NMMC/other Muncipal Corporation Panells	३.००

पान क्र. ३३ पैकी १०१

अ.क्र.	मंडळाकडील बांधकाम कामगारांची नोंदणी, नुतनीकरण व विविध कल्याणकारी योजनांचा प्रसार, प्रसिध्दी व जनजागृतीची माध्यमे	सन २०२२-२३ करीता सुधारीत तरतूद
१५.	Campaigns (Registration and Schemes) कलापथक, पथनाट्य, चित्ररथ	१०.००
१६	Mobile Kiosks	६.००
	एकूण	**१००.००**

३. मंडळाकडील सन २०२२-२३ करीता मंजूर करण्यात आलेल्या रू.१०० कोटी आराखडयापैकी माहिती व जनसंपर्क महासंचालनालय यांचेकडील माध्यम आराखडा नियोजन व अंमलबजावणी समिती यांच्या दिनांक २०.०२.२०२३ रोजीच्या बैठकीमध्ये प्रस्तावित रू.१०० कोटीच्या आराखडयातील DAVP चे दर उपलब्ध असलेल्या बाबीकरीता (Mobile LED Van करीता DAVP दर उपलब्ध नसल्याने सदर बाब वगळून) रू.८९,५३,४२,०००/- इतक्या रक्कमेच्या प्रचार प्रसिध्दी आराखडयास मंडळाची प्रशासकीय व वित्तीय मंजूरी प्राप्त झाल्यानंतर पुढील कार्यवाही करण्यास मान्यता दिली आहे. त्यानुसार मंडळाच्या दिनांक १६.०३.२०२३ रोजीच्या पत्रान्वये माहिती व जनसंपर्क महासंचालनालयाच्या बैठकीतील मंजूर बाबीच्या अनुषंगीक रू. ८९,५३,४२,०००/- इतक्या प्रचार प्रसिध्दीबाबीकरीता प्रशासकीय व वित्तीय मंजूरी देण्यात आली आहे.सदर माध्यम आराखडा हा वस्तू व सेवा कर वगळून प्रस्तावित करण्याबाबत मा.मंत्री महोदय (कामगार) मा. अध्यक्ष, महाराष्ट्र इमारत व इतर बांधकाम कामगार कल्याणकारी मंडळ, मुंबई यांनी मान्यता प्रदान केली आहे.माहिती व जनसंपर्क महासंचालनालयाकडील नियोजन व अंमलबजावणी समितीने वेळोवेळी दिलेल्या कार्यादेशानुसार प्रचार प्रसिध्दीच्या बाबीवर खर्च करण्यात आला असून मा. मंत्री (कामगार) मा. अध्यक्ष, मंडळ यांच्या मान्यतेने शिल्लक रक्कमेचे वेळोवेळी पुर्नविनियोजन केले आहे. वेळोवेळी पुर्नविनियोजन करून सदर आराखडयाअंतर्गत मंजूर मूळ तरतूद व वेळोवेळी करण्यात आलेल्या सुधारणा व त्यानुसार करण्यात आलेल्या अंतिम तरतूदीन्वये तयार करण्यात आलेल्या आराखडयाचा तपशिल खालीलप्रमाणे :-

(मंडळाकडील विविध कल्याणकारी योजनाच्या प्रचार प्रसिध्दीसाठी सन २०२२-२३ करीता माहिती व जनसंपर्क संचालनालयामार्फत करण्यात आलेली तरतूद, देण्यात आलेल्या कार्यादेशाचा तपशिल, पुर्नविनियोजन तपशिल व अंतिम करण्यात आलेल्या तरतुदीच्या रक्कमेचा तपशिल)

अ.क्र.	प्रचार प्रसिध्दी बाब/ माध्यम	मुळ तरतुद रक्कम (वस्तू व सेवा कर वगळून)	कार्यादेश रक्कम (वस्तू व सेवा कर वगळून)	पुर्नविनिवियोजनाव्दारे करण्यात आलेली तरतूद	अंतिम तरतूद रक्कम रू.
१	२	३	४	५	६ (४+५)
१	News paper Advertise	३,००,००,०००	०	०	०
२	५ News+ ९ ent. Tv channels (Marathi) as on DAVP List	१,८७,५०,०००	०	०	०
३	Shayadri Doordarshan	९,००,०००	०	०	०
४	Community Radion (approx. २५ to ३० stations across Maharashtra)	१२,००,०००	०	०	०
५	All india Radio	१३,७५,०००	१३,२८,७४७	०	१३,२८,७४७
६	६० FM stations across maharstra	२३,७५,०००	२३,२५,३८७	०	२३,२५,३८७
७	ST stand LED/ LCD screens (old DAVP Rate) All over Maharashtra ८० to ९० screens	११,००,००,०००	१०,८५,४०,०००	६,४६,९९,२००	१७,३२,३९,२००
८	Best wrap/ TMC/ NMMC/ other municipal Corporation panels (As per availblity)	३,००,००,०००	२,९३,२७,९००	३,७४,९०,४००	६,६८,१८,३००
९	MSRTC bus panel (३ side panel)	९,७५,००,०००	९,७४,९१,३००	०	९,७४,९१,३००
१०	लोककला / पथनाटय ऐवजी रोड शो	८,००,००,०००	७,८८,९४,०००	०	७,८८,९४,०००
११	चित्ररथ	४,००,००,०००	३,३४,३२,२०३	०	३,३४,३२,२०३
१२	Private and DGIPR Hoardings (As per availablity)	१५,००,००,०००	११,२४,९८,३६८	०	११,२४,९८,३६८
१३	Mumbai BQS	३,००,००,०००	२,९९,३४,५२०	०	२,९९,३४,५२०
१४	Mobile Kiosks	६,००,००,०००	४,५१,५२,५४२	०	४,५१,५२,५४

पान क्र. ३५ पैकी १०१

अ.क्र.	प्रचार प्रसिध्दी बाब/ माध्यम	मुळ तरतुद रक्कम (वस्तू व सेवा कर वगळून)	कार्यादेश रक्कम (वस्तू व सेवा कर वगळून)	पुर्नविनिवियोजनाव्दारे करण्यात आलेली तरतूद	अंतिम तरतूद रक्कम रू.
					२
१५	ST Stand audio Jingle at १४० ST depots across the state	५,००,००,०००	४,९९,३९,३७२	०	४,९९,३९,३७२
१६	Social Media Campaign for १ Month	५,००,००,०००	४,१८,००,०००	२,०६,९९,०००	६,२४,९९,०००
१७	२२ TVC (४५ to ६० Sec) as per DAVP rate	१,५४,००,०००	१,२८,९०,९७५	०	१,२८,९०,९७५
	२० TVC (४५ to ६० Sec) with Celebrity as per DAVP rate	४,००,००,०००	३,३४,८३,०५१	०	३,३४,८३,०५१
	३० Audio Jingle (६० sec)	१३,५०,०००	११,३०,०५३	०	११,३०,०५३
	मंडळाच्या विविध योजनांवर आधारीत ४ गीताची निर्मिती (१६ ते ६० सेंकद) with celebrity	८०,००,०००	६६,९६,६१०	०	६६,९६,६१०
	४८ Documentary १६ ते ३० मिनिटे	६,००,००,०००	५,०२,२४,५७६	०	५,०२,२४,५७६
	Print Creative-५०	७,५०,०००	५,५०,८४७	०	५,५०,८४७
	Adaptation, Translation, formatting from one media to other media	१०,००,०००	०	०	०
१८	**Feedback Report**				०
१९	शा.नि. दिनांक १३.८.२०२१ नुसार Administrative expenses ४% below ५ Cr and above ५ Cr २% extra on every increasing amt. क्रमप्राप्त	१,६०,४२,०००	१,६०,४२,०००	०	१,६०,४२,०००

पान क्र. ३६ पैकी १०१

अ.क्र.	मंडळाकडील बांधकाम कामगारांची नोंदणी, नुतनीकरण व विविध कल्याणकारी योजनांची प्रचार, प्रसिध्दी व जनजागृती माध्यमे	सन २०२४-२५ करीता तरतूद (रू.कोटी) (वस्तू व सेवाकर वगळून)
२३	Whatsapp/ Chatbox massaging	२.५०
२४	Digital Media	२.५०
२५	Presentation	२.००
२६	Pune BQS	१.००
२७	Mumbai Metro Station Line २ A & ७	५.००
TOTAL		१५०.०० (वस्तू व सेवाकर वगळून)

उपरोक्तप्रमाणे सन २०२४-२५ करीता रक्कम रू. १५०.०० कोटीचा माध्यमनिहाय प्रचार प्रसिध्दीचा आराखडा मा.मंत्री (कामगार) तथा मा.अध्यक्ष यांच्या मान्यतेने शासनास सादर करण्यात आला आहे.

ठराव क्र.६० (१२)/२०२४ :-

१. **महाराष्ट्र इमारत व इतर बांधकाम कामगार कल्याणकारी मंडळातर्गत राबविण्यात येणाऱ्या विविध कल्याणकारी योजनांची प्रचार-प्रसिध्द करणेबाबत २०२२-२०२३ व २०२३-२०२४ चा रू.१००.०० कोटीचा वस्तू व सेवाकर वगळून) प्रचार प्रसिध्दी आराखडा राबविण्याबाबत व मे. ओम एंटरप्रायजेस, मुंबई या संस्थेसोबत केलेला करारनामा व पुरवठा आदेशाबाबत शासन मान्यतेने केलेल्या कार्यवाहीस मान्यता प्रदान करण्यात येत आहे.**

२. **महाराष्ट्र इमारत व इतर बांधकाम कामगार कल्याणकारी मंडळातर्गत राबविण्यात येणाऱ्या विविध कल्याणकारी योजनांची प्रचार-प्रसिध्द करणेबाबत २०२४-२०२५ करीता रू.१५०.०० कोटीचा (वस्तू व सेवाकर वगळून) आराखडा राबविण्यास मान्यता प्रदान करण्यात येत आहे.**

सचिव तथा मुख्य कार्यकारी अधिकारी
महाराष्ट्र इमारत व इतर बांधकाम
कामगार कल्याणकारी मंडळ,
मुंबई

अध्यक्ष
महाराष्ट्र इमारत व इतर बांधकाम
कामगार कल्याणकारी मंडळ, मुंबई

विषय क्र.१३ :- महाराष्ट्र इमारत व इतर बांधकाम कामगार कल्याणकारी मंडळाच्या विविध योजनांच्या प्रचार -प्रसिध्दीसाठी सर्वसमावेशक माहिती पुस्तिका तयार करण्याबाबत.

मंडळ सचिव यांनी सादर केले की, महाराष्ट्र इमारत व इतर बांधकाम कामगार कल्याणकारी मंडळाकडील नोंदीत सक्रीय (जिवीत) बांधकाम कामगारांकरीता विविध प्रकारच्या शैक्षणिक सहाय्य योजना, आर्थिक सहाय्य योजना, सामाजिक सुरक्षा व अन्य योजना व आरोग्य विषयक योजना अशा ३२ कल्याणकारी योजना राबविल्या जातात यानुषंगाने बांधकाम कामगारांची नोंदणी, नुतनीकरण व विविध कल्याणकारी योजनांची माहिती जास्तीत जास्त बांधकाम कामगारांपर्यत पोहचविण्यासाठी मंडळाची 'सर्वमसावेशक माहिती पुस्तीका' तयार करून वितरीत करून वितरीत करणे प्रस्तावित होते.

२. सदर माहितीपुस्तिकाद्वारे बांधकाम कामगारांची नोंदणी, नुतनीकरण व मंडळाच्या विविध कल्याणकारी योजना जास्तीत जास्त बांधकाम कामगारांपर्यंत पोहचविण्यासाठी छपाई करून वितरीत करण्यात येणार आहे. माहे मे २०२३ अखेर मंडळाकडे २५.२४ लक्ष इतक्या बांधकाम कामगारांची नोंदणी झाली असून आगामी काळात मंडळाच्या चालू प्रचार प्रसिध्दी आराखडयाच्या प्रभावी अंमलबजावणीमुळे सदर नोंदणी ३० लाखाहून अधिक होण्याची शक्यता आहे. सबब, ३० लाख सर्व समावेशक माहीतीपुस्तीका छपाई करून वितरीत करणे आवश्यक असल्याने मा. अध्यक्ष, महाराष्ट्र इमारत व इतर बांधकाम कामगार कल्याणकारी मंडळ यांच्या दिनांक ०४.०५.२०२३ व दिनांक २०.०७.२०२३ रोजीच्या मान्य प्रस्तावन्वये मा. अध्यक्ष, खरेदी समिती यांच्या अध्यक्षतेखाली दिनांक ०१.०९.२०२३ रोजी पार पडलेल्या खरेदी समितीच्या बैठकीमध्ये सदर ई- निविदा अर्जाचे प्रारूप अंतिम करण्यात आले होते.सदर मान्यतेच्या अनुषंगाने मंडळाच्या दिनांक ०८.०५.२०२३ रोजीच्या पत्रान्वये ई-निविदा पध्दतीने सर्वसमावेशक माहितीपुस्तिका छपाईची कार्यवाही करणेसाठीचा प्रस्ताव शासन मान्यतेस्तव सादर करण्यात आला होता.उद्योग, ऊर्जा व कामगार विभागाच्या दिनांक १२.०५.२०२३ अन्वये मंडळाकडील विविध कल्याणकारी योजनांची माहिती जास्तीत जास्त बांधकाम कामगारांपर्यंत पोहचविण्यासाठी मंडळाची "सर्व समावेशक माहिती पुस्तिका" तयार करून वितरीत करण्यास मान्यता प्रदान केली आहे. सदर मान्यतेनुसार मा. अध्यक्ष, मंडळ यांच्या मान्यतेने मा. कामगार आयुक्त मा. अध्यक्ष ई-निविदा खरेदी समिती यांच्या अध्यक्षतेखाली ई-निविदा प्रक्रिया राबविण्यात आली होती.सदरच्या ई-निविदा प्रक्रियेत मे. NACOF India Ltd, चेंबुर (पुर्व) मुंबई या निविदाकरांचे दर (L१) इतर निविदाकारांपेक्षा कमी असल्याने मे. NACOF India Ltd, चेंबुर (पुर्व) मुंबई या संस्थेच्या निवडीबाबतचा प्रस्ताव मंडळाच्या दिनांक ०५.०१.२०२४ च्या पत्रान्वये प्रस्ताव शासन मान्यतेस्तव सादर करण्यात आला होता.दरम्यानच्या कालावधीत शासनाच्या दिनांक ११.०१.२०२४ रोजीच्या प्राप्त निर्देशाच्या अनुषंगाने सदर निविदा प्रक्रियेतील न्यूनतम निविदाकरासोबत दर कमी

अ.क्र.	प्रचार प्रसिध्दी बाब/ माध्यम	मुळ तरतुद रक्कम (वस्तू व सेवा कर वगळून)	कार्यादेश रक्कम (वस्तू व सेवा कर वगळून)	पुर्नविनिवियोजनाव्दारे करण्यात आलेली तरतूद	अंतिम तरतूद रक्कम रू.
	एकुण	८९,४६,४२,०००	७५,१६,८२,४५१	१२,२८,८८,६००	८७,४५,७१,०५१
ब.	Mobile LED Van व्दारे ई-निविदेव्दारे प्रचार प्रसिध्दी	१०,५३,५८,०००	९,७९,२०,०००	०	९,७९,२०,०००
	एकुण रक्कम रू.	१,००,००,००,०००	८४,९६,०२,४५१	१२,२८,८८,६००	९७,२४,९१,०५१
क					
१	शेगाव LED/LCD screens (Phase-०१)	०	०	३७,४२,२००	३७,४२,२००
२	शेगाव LED/LCD screens (Phase-०२)	०	०	३७,५४,०८०	३७,५४,०८०
३	Local Cable All Over Maharashtra	०	०	१,९७,००,१००	१,९७,००,१००
	एकुण रक्कम रू.	०	०	२,७१,९६,३८०	२,७१,९६,३८०
	एकुण रक्कम (अ+ब+क)	१,००,००,००,०००	८४,९६,०२,४५१	१५,००,८४,९८०	९९,९६,८७,४३१
	शिल्लक रक्कम				३,१२,५६९

माहिती व जनसंपर्क महासंचालनालयाकडील नियोजन व अंमलबजावणी समितीच्या विशेष टिपमध्ये "Mobile LED Van माध्यमाव्दारे जाहिरात प्रसिध्द करण्याकरीता DAVP दर उपलब्ध नसून मंडळामार्फत इतर DAVP माध्यमे सुचविण्यात यावी किंवा सदर माध्यमाव्दारे प्रसिध्दी करावयाची असल्यास याबाबत मंडळ स्तरावर निर्णय घेण्यात यावा" असे कळविण्यात आले असल्याने मंडळामार्फत ई-निविदा काढण्यात आली होती सदरच्या निविदा प्रक्रियेत न्युनतम दरधारक मे. ओम एंटरप्रायजेस, मुंबई यांचे दर इतर पुरवठाधारकापेक्षा कमी असल्याने दिनांक ०५.०१.२०२४ च्या पत्रान्वये प्रस्ताव शासन मान्यतेस्तव सादर करण्यात आला होता. दरम्यानच्या कालावधीत शासनाच्या प्राप्त निर्देशाच्या अनुषंगाने सदर निविदा प्रक्रियेतील न्यूनतम निविदाकरासोबत दर कमी करण्याबाबत वाटाघाटी केल्या असता, सदर निविदाधारकाने त्याचे दर प्रति कार्यक्रम रू.६८००/- अधिक १८% वस्तू व सेवाकर असे एकुण ८,०२४/- (सर्व करांसहीत) असे दर कळविले असल्याने अशा सुधारीत दरास शासनाच्या दिनांक २३.०१.२०२४ रोजीच्या पत्रान्वये शासन मान्यता प्रदान केली आहे.सदर शासन मान्यतेस अनुसरून Mobile LED Van व्दारे प्रचार प्रसिध्दीबाबीकरीता ई-निविदा पध्दतीने नियुक्त संस्था मे. ओम एंटरप्रायजेस, मुंबई या संस्थेसोबत दिनांक २५.०१.२०२४ रोजी करारनामा करून कार्यादेश

पान क्र. ३७ पैकी १०१

दिनांक ३१.०१.२०२४ रोजी देण्यात आले आहे.उपरोक्त तक्त्यात नमूदप्रमाणे मंडळ ठराव दिनांक १२.१२.२०२२ व उद्योग, ऊर्जा व कामगार विभाग दिनांक ०८.०२.२०२३ अन्वये सन २०२२-२३ च्या १०० कोटी आराखडयाअंतर्गतच्या तरतूदीअन्वये एकुण रक्कम रू. ९९,९६,८७,४३१ (वस्तू व सेवाकर वगळून) मंडळामार्फत प्रचार प्रसिध्दी बाबीवर खर्च करण्यात आला आहे.

मंडळाअंतर्गत बांधकाम कामगारांची नोंदणी, नुतणीकरण व लाभ वाटप जलद होण्याच्या हेतुने सन २०२४-२५ या आर्थिक वर्षाकरीता खालीलप्रमाणे माध्यमनिहाय प्रचार, प्रसिध्दी व जनजागृती आराखडा तयार करण्यात आलेला आहे.

अ.क्र.	मंडळाकडील बांधकाम कामगारांची नोंदणी, नुतनीकरण व विविध कल्याणकारी योजनांची प्रचार, प्रसिध्दी व जनजागृती माध्यमे	सन २०२४-२५ करीता तरतूद (रू.कोटी) (वस्तू व सेवाकर वगळून)
१	News Paper Advertise	२.००
२	५ News+ ९ ent.TV Channels (Marathi) as on DAVP List	३.००
३	St stand LED Screen	२०.००
४	Navi Mumbai Muncipal Corporation Wrap	१.००
५	Pune Corporation Wrap	१.००
६	BEST Buses Wrap	७.००
७	MSRTC Bus Panel (३ Side panel)	१०.००
८	Chitrarath	८.००
९	Private and DGIPR Hording (As per availability)	२०.००
१०	Mumbai BQS	१०.००
११	Mobile Kiosks	५.००
१२	ST Stand Audio jingle at १४० ST depots across the state	३.००
१३	Social Media Campaign	४.५०
१४	Mobile LED Van	१२.००
१५	Cable Broadcasting	१०.००
१६	Mumbai Pol Kiosk	८.३५
१७	Central Local Train Audio Jingle	३.००
१८	Solapur BQS	०.१५
१९	Sambhajinagar BQS	०.५०
२०	Mumbai Local Train LED/LCD	३.००
२१	Central Railway Wrap	३.००
२२	Bulk SMS	२.५०

पान क्र. ३८ पैकी १०१

करण्याबाबत वाटाघाटी केल्या असता, सदर निविदाधारकाने त्याचे दर रू.१६६/- प्रति माहिती-पुस्तीका असे कळविल्याने त्या दरास शासनाच्या दिनांक २३.०१.२०२४ अन्वये मान्यता प्रदान करण्यात आली आहे.उपरोक्त शासन मान्यतेनुसार करण्याबाबत मे. NACOF India Ltd (Consortium Member : Akruti Print Solutions Pvt Ltd.) या पुरवठादार संस्थेसोबत "सर्व समावेशक माहिती पुस्तिका" तयार करून वितरीत करण्याबाबत करारनामा प्रारूप, पुरवठा आदेश प्रारूप व जिल्हा स्तरावर वितरण करावयाची सर्व समावेशक माहिती पुस्तीका (Booklet) तपशिल दर्शविणारे प्रपत्र (प्रपत्र - अ) यांस मान्यता प्रदान करण्याबाबत मंडळाच्या दिनांक ०७.०२.२०२४ रोजीच्या पत्रान्वये शासन मान्यतेस प्रस्ताव सादर करण्यात आला होता. शासनाच्या १५.०२.२०२४ रोजीच्या पत्रान्वये सदर संस्थेसोबत करावयाचा करारनामा व सदर नियुक्त संस्थेस मंडळामार्फत द्यावयाचा पुरवठा आदेशाच्या प्रारूपास शासन मान्यता प्रदान करण्यात आली आहे. त्यानुसार मंडळामार्फत राबविण्यात येणाऱ्या योजनांची माहिती जास्तीत जास्त बांधकाम कामगारांपर्यत पोहचविण्यासाठी मंडळाची "सर्वसमावेशक माहितीपुस्तीका" तयार करून वितरीत करण्याबाबत सदर संस्थेसोबत दिनांक १६.०२.२०२४ रोजी करारनामा करण्यात आला असून दिनांक १६.०२.२०२४ रोजी पुरवठा आदेश देण्यात आले आहेत.

ठराव ६० क्र. (१३)/२०२४ :-

मंडळामार्फत राबविण्यात येणाऱ्या योजनांची माहिती जास्तीत जास्त बांधकाम कामगारांपर्यत पोहचविण्यासाठी मंडळाची "सर्वसमावेशक माहितीपुस्तीका" तयार करून वितरीत करणेकरीता ई-निविदा प्रक्रिया राबवून न्यूनतम निविदाकार मे. NACOF India Ltd. (Consortium member Akruti Print Solutions Pvt. Ltd.)यांचेसेबत करारनामा करणे व पुरवठा आदेश देण्याबाबत शासन मान्यतेने केलेल्या कार्यवाहीस मान्यता प्रदान करण्यात येत आहे.

सचिव तथा मुख्य कार्यकारी अधिकारी
महाराष्ट्र इमारत व इतर बांधकाम
कामगार कल्याणकारी मंडळ,
मुंबई

अध्यक्ष
महाराष्ट्र इमारत व इतर बांधकाम
कामगार कल्याणकारी मंडळ, मुंबई

विषय क्र.१४ :- महाराष्ट्र इमारत व इतर बांधकाम कामगार कल्याणकारी मंडळाकडे जमा होणाऱ्या उपकरासंबंधी संगणक प्रणाली विकसीत करणेबाबत.

मंडळ सचिव यांनी सादर केले की, इमारत व इतर बांधकाम आराखडयास मंजूरी देण्यास सक्षम असणाऱ्या स्थानिक स्वराज्य संस्था/ प्राधिकरणे यांनी विविध प्रकल्पांना/ योजनांना/ बांधकामास मंजूरी देताना प्रत्येक प्रकरणात बांधकाम मूल्याच्या (जमिनीचे मूल्य वगळून) किमान १% दराने उपकराची रक्कम Demand Draft/NEFT/RTGS द्वारे मंडळाच्या नावे राष्ट्रीयकृत बँकांच्या खात्यात जमा करण्यात येतात.

२. मंडळाकडे ज़मा होणाऱ्या उपकरासंबंधी संगणक प्रणाली विकसित करण्यासाठी खुल्या ई- निविदेद्वारे प्रक्रिया करण्यास मा. अध्यक्ष तथा मंत्री (कामगार) यांनी मान्यता प्रदान केली आहे. सदर मान्यतेनुसार मंडळामार्फत दिनांक ०५.०२.२०२४ रोजी शासन मान्यतेस्तव प्रस्ताव सादर करण्यात आला होता. सदर प्रस्तावास शासन मान्यता प्रदान करण्यात आली आहे. महाराष्ट्र शासन वित्त विभागाकडील महसुल जमा करण्यासाठी निर्मित ग्रास (GRAS) प्रणालीच्या धर्तीवर मंडळाकडील कामकाजाच्या व्याप्तीनुसार खालील नमूद उद्दीष्टांकरीता मंडळाची स्वतंत्र संगणक प्रणाली विकसीत करणे प्रस्तावित होते त्या अनुषंगाने खरेदी समितीच्या बैठकीअंती ई-निविदा प्रारूप अर्ज तयार करण्यात आले असून ई-निविदा प्रारूप अर्ज एका राष्ट्रीय वर्तमानपत्रात आणि एका राज्यस्तरीय वर्तमानपत्रात सर्व आवृत्यांमध्ये शासकीय दराने प्रसिध्द करण्यात आले आहे.ई- निविदा प्रक्रियेतील तांत्रीक मुल्यांकनाअंती पात्र ठरलेल्या तीन निविदाकारांचा आर्थिक लिफाफा उघडण्यात आला. आर्थिक मुल्यांकनाचा गोषवारा खालीलप्रमाणे आहे.

अ.क्र.	निविदाकार	सादर केलेले दर (कर वगळून)	शेरा
१	मे. इन्स्टालॉजिक सोल्यूशन प्रा.लि. कन्सॉर्शिअम डाटा लुमिन	१५,१३,७०,०००/-	L१
२	मे. एक्सपोनेशिया. प्रा.लि.	१६,०७,००,२००/-	L१
३	मे. लेगॉझोन टेक्नोलॉजिस प्रा.लि	१६,५१,५०,९४०/-	L३

वरील तुलनात्मक दराच्या तक्त्यानुसार शासन निर्णय उद्योग, उर्जा वकामगार विभाग दिनांक ०१.१२.२०१६ मधील ४.५.२ नुसार मे. इन्स्टालॉजिक सोल्यूशन प्रा.लि. कन्सॉर्शिअम डाटा लुमिन या निविदाकारांनी सादर केलेले दर रू. १५,१३,७०,०००/- (कर वगळून) हे सर्वात न्यूनत्तम (L१) दर आहेत. मे. इन्स्टालॉजिक सोल्यूशन प्रा.लि. कन्सॉर्शिअम डाटा लुमिन या निविदाकारांनी सादर केलेले दर निविदेच्या अंदाजित मूल्य रू. १५,०५,००,९८२/- कोटी (वस्तू व सेवाकर वगळून) पेक्षा जास्त आहे. मे. इन्स्टालॉजिक सोल्यूशन प्रा.लि. कन्सॉर्शिअम डाटा लुमिन यांनी सादर केलेले दर निविदेच्या अंदाजित

खरेदी मूल्य रू. १५,०५,००,९८२/- पेक्षा ०.५८ % ने जास्त (+) आहे व उपरोक्त शासन निर्णयातील नियम क्र.३.१.२.१ व ४.४.३.१ नुसार सादर दर निविदेचे अंदाजित मूल्य रू. १५,०५,००,९८२/- कोटीच्या (-) २० टक्के ते (+) १० टक्के या किंमत श्रेणीमध्ये असल्याने रू. १५,१३,७०,०००/- (वस्तू व सेवाकर वगळून) चे दर मान्य करून मे. इन्स्टालॉजिक सोल्यूशन प्रा.लि. कन्सॉर्शिअम डाटा लुमिन यांनी सादर केलेला दर खरेदी समितीने अंतिम केलेला आहे. सदर दरास मा. मंत्री (कामगार) मा. अध्यक्ष यांनी मान्यता प्रदान केली असून शासन मान्यतेस्तव प्रस्ताव सादर करण्यात आला आहे. सदर प्रस्तावास शासनाने दिनांक १४.०३.२०२४ रोजीच्या पत्रान्वये मान्यता प्रदान केली आहे. सदर मान्यतेच्या अनुषंगाने मे. इन्स्टालॉजिक सोल्यूशन प्रा.लि. कन्सॉर्शिअम डाटा लुमिन या संस्थेसोबत करारनामा करून दिनांक १५.०३.२०२४ रोजी कार्यादेश निर्गमित करण्यात आले आहेत.

ठराव क्र.६० (१४)/२०२४ :-

महाराष्ट्र इमारत व इतर बांधकाम कामगार कल्याणकारी मंडळाकडे जमा होणाऱ्या उपकरासंबंधी संगणक प्रणाली विकसीत करणेकरीता ई-निविदा प्रक्रिया राबवून न्यूनतम निविदाकार मे. इन्स्टालॉजिक सोल्यूशन प्रा.लि. कन्सॉर्शिअम डाटा लुमिन मुंबई यांचेसेबत करारनामा करणे व पुरवठा आदेश देण्याबाबत शासन मान्यतेने केलेल्या कार्यवाहीस मान्यता प्रदान करण्यात येत आहे.

सचिव तथा मुख्य कार्यकारी अधिकारी
महाराष्ट्र इमारत व इतर बांधकाम
कामगार कल्याणकारी मंडळ,
मुंबई

अध्यक्ष
महाराष्ट्र इमारत व इतर बांधकाम
कामगार कल्याणकारी मंडळ, मुंबई

विषय क्र.१५ :- महाराष्ट्र इमारत व इतर बांधकाम कामगार कल्याणकारी मंडळाचे सन २०२१-२२ चे सुधारित अर्थसंकल्पीय अंदाजपत्रकास व सन २०२२-२३ च्या मूळ अर्थसंकल्पीय अंदाजपत्रकास मान्यता देणेबाबत.

मंडळ सचिव यांनी सादर केले की, इमारत व इतर बांधकाम कामगार (रोजगार नियमन व सेवाशर्ती) अधिनियम १९९६ मधील कलम २५ नुसार मंडळाने प्रत्येक आर्थिक वर्षांचे अर्थसंकल्पीय अंदाजपत्रक विहित केलेल्या नमुन्यात तयार करुन केंद्र व राज्य शासनास सादर करणेबाबत तरतूद आहे. त्यानुसार मंडळाने सन २००७-०८ पासून सन २०२०-२१ अखेर आर्थिक वर्षनिहाय मुळ व सुधारीत अंदाजपत्रके तयार करून त्यास वेळोवेळी मंडळाची मान्यता घेतली आहे. सन २०२१-२२ च्या सुधारीत व सन २०२२-२३ च्या मुळ अंदाजपत्रक मा. अध्यक्ष मंडळ यांचे मान्यतेने शासनास सादर केली आहेत.

अ. मंडळाचे सन २०२१-२२ चे सुधारित अर्थसंकल्पीय अंदाजपत्रक

मंडळाचे सन २०२१-२२ या आर्थिक वर्षांचे रू. १९५३.३० कोटी जमेचे व रू. १६११.५८ कोटी एवढया खर्चाच्या मुळ अर्थसंकल्पीय अंदाजपत्रकास मंडळाच्या दिनांक ०२.०३.२०२१ रोजीच्या बैठकीत मान्यता प्रदान करण्यात आली होती. मंडळ मान्यतेनंतर सदर अर्थसंकल्पीय अंदाजपत्रक शासनास सादर करण्यात आले होते.

शासनास सादर करण्यात आलेल्या सन २०२१-२२ च्या मुळ अंदाजपत्रकाच्या अनुषंगाने, माहे नोव्हें.,२०२१ अखेर आठमाही प्रत्यक्ष जमा व खर्चावर आधारीत उर्वरीत चारमाही करीता संभाव्य जमा व खर्चाच्या आधारे सन २०२१-२२ चे रू. २५२६.१९ कोटी जमा व रू. १८६९.९८ कोटी खर्चाचे सुधारित अंदाजपत्रक तयार करण्यात आले आहे. (प्रत संलग्न) त्यास मंडळाच्या दिनांक ०४.०२.२०२२ रोजीच्या प्रस्तावानुसार, मा. अध्यक्ष, मंडळ यांची मान्यता प्राप्त झाली आहे.

सन २०२१-२२ चे सुधारित अंदाजपत्रकाचा गोषवारा पुढीलप्रमाणे-

सुधारित अंदाजपत्रक जमेचा गोषवारा (रु. कोटीत)

अ.क्र.	बाब (जमा)	मूळ अंदाजपत्रक सन २०२१-२२	माहे एप्रिल २०२१ ते नोव्हें., २०२१ ची प्रत्यक्ष जमा	माहे डिसें. २०२१ ते मार्च २०२२ ची अंदाजित जमा	सन २०२१-२२ मधील जमेचे सुधारित अंदाज
१	२	३	४	५	६(४+५)
१	उपकर	१५५०.००	१३७३.८४	७२६.१६	२१००.००
२	बँकेतील बचत व मुदत	३६८.००	२७४.७७	१४५.५१	४२०.२८

पान क्र. ४४ पैकी १०१

	ठेवीवरील व्याज				
३	बांधकाम कामगार नोंदणी फी	१.२५	१.३१	०.६५	१.९४
४.	बांधकाम कामगार मासिक वर्गणी	१.२०	०.६५	०.३२	०.९७
५.	मध्यान्ह भोजन बांधकाम कामगार हिस्सा (रू.०५/- प्रमाणे)	३२.८५	०.००	३.००	३.००
	एकूण जमा	**१९५३.३०**	**१६५०.५७**	**८७५.६४**	**२५२६.१९**

सुधारित अंदाजपत्रक खर्चाचा गोषवारा

(रु. कोटीत)

अ.क्र	बाब (खर्च)	अर्पेक्षित खर्च	माहे एप्रिल २०२१ ते नोव्हें., २०२१ चा प्रत्यक्ष खर्च	माहे डिसें. २०२१ ते मार्च २०२२ चा अंदाजित खर्च	सन २०२१-२२ मधील खर्चाचे सुधारित अंदाज खर्च
अ.	विविध कल्याणकारी योजनांवरील खर्च	१०४८.००	८३३.५१	९५९.२३	१७९२.७४
ब.	प्रस्तावित योजना	५१०.००	०.००	१०.००	१०.००
क.	प्रशासकिय खर्च	३६.०८	२५.८३	३५.५६	६१.३९
ड	उपकर परतावा	१७.५०	२.३५	३.५०	५.८५
	एकूण खर्च	**१६११.५८**	**८६१.६९**	**१००८.२९**	**१८६९.९८**

ब. सन २०२२-२३ चे मूळ अर्थसंकल्पीय अंदाजपत्रक

इमारत व इतर बांधकाम कामगार (रोजगार नियमन व सेवाशर्ती) अधिनियम १९९६ मधील कलम २५ नुसार, मंडळाचे सन २०२२-२३ या आर्थिक वर्षाचे रू. २८१६.५० कोटी जमा व रू. १८८०.४१ कोटी खर्चाचे मूळ अर्थसंल्पीय अंदाजपत्रक तयार करण्यात आले होते. मा. अध्यक्ष महोदय यांच्या मंजूरीनुसार आणि मंडळाचे पत्र दिनांक १६.०२.२०२२ अन्वये सदर अर्थसंकल्पीय अंदाजपत्रक शासनास सादर करण्यात आले आहे.

सन २०२२-२३ चे मूळ अंदाजपत्रकाचा गोषवारा खालीलप्रमाणे-

सन २०२२-२३ मधील जमा व खर्चाचा गोषवारा

(रूपये कोटीत)

अ.क्र.	बाब (जमा)	अपेक्षित जमा	बाब (खर्च)	अपेक्षित खर्च
१	उपकर	२३१०.००	विविध कल्याणकारी योजनांवरील खर्च	१५९६.१०
२	बँकेतील मुदतठेवीवरील व्याज	४६२.००	प्रस्तावित योजना	२१०.००
३	नोंदणी फी	२.१३	प्रशासकिय खर्च	४५.२६
४	मासिक वर्गणी	१.२६	उपकर जमा रक्कमेपोटी देय प्रशासकीय खर्चाची (१%) तरतूद	२१.३०
५	मध्यान्ह भोजन लाभ शुल्क	४१.०६	नजर चुकीने/ अनावधानाने जमा रक्कमेचा परतावा	५.००
६	इतर जमा	०.०५	इतर खर्च	२.७५
	एकूण जमा	**२८१६.५०**	**एकूण खर्च**	**१८८०.४१**

ठराव क्र.६० (१५)/२०२४ :-

मंडळाच्या सन २०२१-२२ चे रू. २५२६.१९ कोटी जमा व रू. १८६९.९८ कोटी खर्चाचे सुधारित अर्थसंकल्पीय अंदाजपत्रक मा. अध्यक्ष, मंडळ यांचे मान्यतेस सादर केला आहे अशा सन २०२१-२२ च्या सुधारित अर्थसंकल्पीय अंदाजपत्रकास मान्यता व मंडळाच्या सन २०२२-२३ या आर्थिक वर्षाचे रू. २८१६.५० कोटी जमा व रू. १८८०.४१ कोटी रक्कमेच्या मुळ अर्थसंकल्पीय अंदाजपत्रकास मंडळाची मान्यता प्रदान करण्यात येत आहे.

सचिव तथा मुख्य कार्यकारी अधिकारी
महाराष्ट्र इमारत व इतर बांधकाम
कामगार कल्याणकारी मंडळ,
मुंबई

अध्यक्ष
महाराष्ट्र इमारत व इतर बांधकाम
कामगार कल्याणकारी मंडळ, मुंबई

विषय क्र.१६ :- महाराष्ट्र इमारत व इतर बांधकाम कामगार कल्याणकारी मंडळाचे सन २०२२-२३ चे सुधारित अर्थसंकल्पीय अंदाजपत्रकास व सन २०२३-२४ च्या मूळ अर्थसंकल्पीय अंदाजपत्रकास मान्यता देणेबाबत.

मंडळ सचिव यांनी सादर केले की, इमारत व इतर बांधकाम कामगार (रोजगार नियमन व सेवाशर्ती) अधिनियम १९९६ मधील कलम २५ नुसार मंडळाने प्रत्येक आर्थिक वर्षांचे अर्थसंकल्पीय अंदाजपत्रक विहित केलेल्या नमुन्यात तयार करुन केंद्र व राज्य शासनास सादर करणेबाबत तरतूद आहे. त्यानुसार मंडळाने सन २००७-०८ पासून सन २०२०-२१ अखेर आर्थिक वर्षनिहाय मुळ व सुधारीत अंदाजपत्रके तयार करून त्यास वेळोवेळी मंडळाची मान्यता घेतली आहे. सन २०२१-२२ च्या सुधारीत व सन २०२२-२३ च्या मुळ अंदाजपत्रक मा. अध्यक्ष यांचे मान्यतेने शासनास सादर करण्याची कार्यवाही केली आहे.

अ. मंडळाचे सन २०२२-२३ चे सुधारित अर्थसंकल्पीय अंदाजपत्रक

मंडळाचे सन २०२२-२३ या आर्थिक वर्षांचे रू. २८१६.५० कोटी जमेचे व रू. १८८०.४१ कोटी एवढया खर्चाच्या मुळ अर्थसंकल्पीय अंदाजपत्रकास मंडळाच्या दिनांक १५.०२.२०२२ रोजीच्या बैठकीत मान्यता प्रदान करण्यात आली होती. मंडळ मान्यतेनंतर सदर अर्थसंकल्पीय अंदाजपत्रक शासनास सादर करण्यात आले होते.

शासनास सादर करण्यात आलेल्या सन २०२२-२३ च्या मुळ अंदाजपत्रकाच्या अनुषंगाने, माहे नोव्हें.,२०२२ अखेर आठमाही प्रत्यक्ष जमा व खर्चावर आधारीत उर्वरीत चारमाही करीता संभाव्य जमा व खर्चाच्या आधारे सन २०२२-२३ चे रू. ३१८१.७९ कोटी जमा व रू. ३८०९.५२ कोटी खर्चाचे सुधारित अंदाजपत्रक तयार करण्यात आले आहे. (प्रत संलग्न) त्यास मंडळाच्या दिनांक ०२.०३.२०२३ रोजीच्या प्रस्तावानुसार मा. अध्यक्ष, मंडळ यांचे मान्यतेने शासन मान्यतेस सादर करण्यात आले.

सचिव तथा मुख्य कार्यकारी अधिकारी
महाराष्ट्र इमारत व इतर बांधकाम
कामगार कल्याणकारी मंडळ,
मुंबई

अध्यक्ष
महाराष्ट्र इमारत व इतर बांधकाम
कामगार कल्याणकारी मंडळ, मुंबई

सन २०२२-२३ चे सुधारित अंदाजपत्रकाचा गोषवारा पुढीलप्रमाणे-

सुधारित अंदाजपत्रक जमेचा गोषवारा (रु. कोटीत)

अ. क्र.	बाब (जमा)	मूळ अंदाजपत्रक सन २०२२-२३	माहे एप्रिल २०२२ ते नोव्हें., २०२३ ची प्रत्यक्ष जमा	माहे डिसें. २०२२ ते मार्च २०२३ ची अंदाजित जमा	सन २०२२-२३ मधील जमेचे सुधारित अंदाज
१	२	३	४	५	६(४+५)
१	उपकर	२३१०.००	१६१३.१९	९२०.००	२५३३.१९
२	बँकेतील बचत व मुदत ठेवीवरील व्याज	४६२.००	४५९.३०	१८६.८९	६४६.१९
३	बांधकाम कामगार नोंदणी फी	२.१३	१.५६	०.०९	१.६५
४	बांधकाम कामगार मासिक वर्गणी	१.२६	०.७४	०.०१	०.७५
५	मध्यान्ह भोजन बांधकाम कामगार हिस्सा (रू.०५/- प्रमाणे)	४१.०६	०.००	०.००	०.००
६	इतर जमा	०.०५	०.००५	०.००२	०.००७
	एकूण जमा	**२८१६.५**	**२०७४.८०**	**११०६.९९**	**३१८१.७९**

सुधारित अंदाजपत्रक खर्चाचा गोषवारा (रु. कोटीत)

अ.क्र.	बाब (खर्च)	सन २०२२-२३ मधील खर्चाचे अंदाज	माहे एप्रिल २०२२ ते नोव्हें., २०२२ चा प्रत्यक्ष खर्च	माहे डिसें. २०२२ ते मार्च २०२३ चा अंदाजित खर्च	सन २०२२-२३ मधील खर्चाचे सुधारित अंदाज खर्च
१	विविध कल्याणकारी योजनांवरील खर्च	१५९६.१०	२२३२.०५	१५१०.४८	३७४२.५३
२	प्रस्तावित योजना	२१०.००	०.००	०.००	०.००
३	प्रशासकिय खर्च	४५.२६	३६.७८	२४.१७	६०.९५
४	उपकर जमा रक्कमेपोटी देय प्रशासकीय खर्चाची (१%) तरतूद	२१.३०	०.०१	०.०५	०.०६
५	नजर चुकीने/ अनावधानाने जमा रक्कमेचा परतावा	५.००	०.३१	३.०८	३.३९
६	इतर खर्च	२.७५	१.६४	०.९५	२.५९
	एकूण खर्च	**१८८०.४१**	**२२७०.७९**	**१५३८.७४**	**३८०९.५२**

पान क्र. ४८ पैकी १०१

ब. सन २०२३-२४ चे मूळ अर्थसंकल्पीय अंदाजपत्रक

इमारत व इतर बांधकाम कामगार (रोजगार नियमन व सेवाशर्ती) अधिनियम १९९६ मधील कलम २५ नुसार, मंडळाचे सन २०२३-२४ या आर्थिक वर्षाचे रू. ४१२२.६४ कोटी जमा व रू. ४०१९.१२ कोटी खर्चाचे मूळ अर्थसंल्पीय अंदाजपत्रक तयार करण्यात आले होते. मा. अध्यक्ष, मंडळ यांच्या मंजूरीनुसार मंडळ पत्र दिनांक १७.०३.२०२३ अन्वये सदर अर्थसंकल्पीय अंदाजपत्रक शासनास सादर करण्यात आले आहे.

सन २०२३-२४ चे मूळ अंदाजपत्रकाचा गोषवारा खालीलप्रमाणे-

सन २०२३-२४ मधील जमा व खर्चाचा गोषवारा

(रूपये कोटीत)

अ.क्र.	बाब (जमा)	अपेक्षित जमा	बाब (खर्च)	अपेक्षित खर्च
१	उपकर	३४१४.००	विविध कल्याणकारी योजनांवरील खर्च	३८७८.५६
२	बँकेतील मुदतठेवीवरील व्याज	७०८.४०	प्रस्तावित योजना	०.००
३	नोंदणी फी	०.१९	प्रशासकिय खर्च	६९.८७
४	मासिक वर्गणी	०.०३	उपकर जमा रक्कमेपोटी देय प्रशासकीय खर्चाची (१%) तरतूद	०.०७
५	मध्यान्ह भोजन लाभ शुल्क	०.००	नजर चुकीने/ अनावधानाने जमा रक्कमेचा परतावा	४.००
६	इतर जमा	०.०२	इतर खर्च	६६.६३
	एकूण जमा	**४१२२.६४**	**एकूण खर्च**	**४०१९.१२**

ठराव क्र. ६० (१६)/२०२४ :-

मंडळाच्या सन २०२२-२३ चे रू. ३१८१.७९ कोटी जमा व रू. ३८०९.५२ कोटी खर्चाचे सुधारित अर्थसंकल्पीय अंदाजपत्रक मा. अध्यक्ष यांचे मान्यतेने शासन मान्यतेस सादर केलेल्या कार्यवाहीस मंडळाची मान्यता प्रदान करण्यात यावी तसेच, मंडळाच्या सन २०२३-२४ या आर्थिक वर्षाचे रू. ४१२२.६४ कोटी जमा व रू. ४०१९.१२ कोटी खर्चाचे रक्कमेच्या मुळ अर्थसंकल्पीय अंदाजपत्रकास मंडळाची मान्यता प्रदान करण्यात येत आहे.

सचिव तथा मुख्य कार्यकारी अधिकारी
महाराष्ट्र इमारत व इतर बांधकाम
कामगार कल्याणकारी मंडळ,
मुंबई

अध्यक्ष
महाराष्ट्र इमारत व इतर बांधकाम
कामगार कल्याणकारी मंडळ, मुंबई

विषय क्र.१७ :- महाराष्ट्र इमारत व इतर बांधकाम कामगार कल्याणकारी मंडळाचे सन २०२१-२२ या आर्थिक वर्षाच्या वार्षिक जमा खर्चाच्या लेख्यास (Annual Account) मंडळाची मान्यता देणेबाबत.

मंडळ सचिव यांनी सादर केले की, इमारत आणि इतर बांधकाम कामगार (रोजगार नियमन व सेवाशर्ती) अधिनियम, १९९६ च्या कलम २७ (१) अन्वये मंडळाचे प्रत्येक आर्थिक वर्षाचे लेखे तयार करणेबाबत तरतूद आहे. अधिनियमाच्या कलम २७ (२ ते ५) मंडळाच्या मान्यतेने, मा. महालेखापालांच्या लेखापरीक्षणानंतर वार्षिक अहवाल शासनमार्फत विधीमंडळासमोर सादर करण्याची तरतूद आहे. सन २००७-०८ पासून ते सन २०२०-२१ मंडळाचे वार्षिक लेखे सनदी लेखापालांकडून तयार करून मंडळाची वेळोवेळी मान्यता घेण्यात आली आहे. सन २०२०-२१ चे लेख्यांचे मा. महालेखापाल कार्यालयाकडून संव्यवहार लेखापरिक्षण (Transaction Audit) होवून उपस्थित केलेल्या आक्षेपांचे अनुपालन मंडळाकडून सादर केले आहेत. मा महालेखापाल कार्यालयाकडून लेख्यांना मंजुरी प्राप्त होताच अंतिम लेखे राज्य शासन व महालेखापाल कार्यालयास सादर करण्यात येत आहेत. सध्या मंडळाचे सन २०२१-२२ या आर्थिक वर्षाचे लेखे सनदी लेखापाल यांचेकडून प्रमाणित करून घेण्यात आलेले आहेत.

२. मंडळाच्या वार्षिक लेख्यांमध्ये, उत्पन्न व खर्च विवरणपत्र (Income & Expenditure Accouts), ताळेबंद (Balance Sheet), जमा व खर्चाची परिशिष्ठे (Shedules), जमा व खर्चाचे विवरणपत्र (Receipt & Payament Accounts) इ.चा समावेश असतो. अशाप्रकारचे सन २००७-०८ पासून ते सन २०२०-२१ मंडळाचे वार्षिक लेखे सनदी लेखापालांकडून तयार करून त्यास मंडळाची वेळोवेळी मान्यता घेण्यात आली आहे. त्यानुसार सद्या मंडळाचे आर्थिक वर्ष २०२१-२२ या वर्षाचे जमा व खर्चाचे लेखे मंडळाने नियुक्त केलेल्या सनदी लेखापाल (CA) मे. के. एस. संघवी आणि कंपनी, मुंबई यांचेकडून लेखे प्रमाणित करून मंडळास सादर करण्यात आले आहेत. सदरहू लेखे मंडळाच्या मान्यतेस सादर करण्यात येत आहेत. सदर लेख्यांमध्ये, उत्पन्न व खर्च विवरणपत्र (Income & Expenditure Accouts), ताळेबंद (Balance Sheet), जमा व खर्चाची परिशिष्ठे (Shedules), जमा व खर्चाचे विवरणपत्र (Receipt & Payament Accounts) इ.चा समावेश आहे. त्याचा गोषवारा पुढीलप्रमाणे-

सन २०२१-२२ वार्षिक लेखे जमा व खर्चाचा गोषवारा (रू कोटीत)

अ.क्र.	जमेची बाब	जमा रक्कम	खर्चाची बाब	खर्च रक्कम
१	उपकर	२२६६.३९	विविध कल्याणाकारी योजनांवरील खर्च	१७३६.०३
२	नोंदणी शुल्क	३.५४	प्रशासकीय खर्च	६७.११
३	बँकेतील मुदत ठेवीवरील व्याज	४१३.९३	घसारा	०.१६
४	इतर जमा	४.१४	इतर खर्च	०.००
	एकूण जमा	**२६८८.००**	**एकूण खर्च**	**१८०३.३०**

मंडळाचे मान्यतेनंतर सदर लेख्यांचे संव्यवहार लेखापरिक्षण (Transaction Audit) करण्यासाठी भारताचे मा. नियंत्रक व महालेखापरीक्षक कार्यालयास सादर करण्याच्या कार्यवाहीस मान्यतेस्तव सादर. मा. महालेखापाल कार्यालयाने संव्यवहार लेखापरिक्षण (Transaction Audit) मध्ये काही आक्षेप उपस्थित केलेस त्यांचे अनुपालन करून परीपूर्ण लेखे इमारत आणि इतर बांधकाम कामगार (रोजगार नियमन व सेवाशर्ती) अधिनियम, १९९६ च्या कलम २७ (२ ते ५) अन्वये मंडळाच्या मान्यतेने, वार्षिक मंडळाचे सन २०२१-२२ या आर्थिक वर्षाच्या "वार्षिक जमा खर्चाच्या लेख्याचा" (Annual Account) अहवाल शासनमार्फत विधीमंडळासमोर सादर करण्याच्या कार्यवाहीस मंडळाच्या मान्यतेस्तव सविनय सादर.

ठराव क्र. ६० (१७)/२०२४ :-

मंडळाचे सन २०२१-२२ या आर्थिक वर्षाच्या "वार्षिक जमा खर्चाच्या लेख्यास" (Annual Account) मंडळाची मान्यता देण्यात येत आहे व तदनंतर सदर लेखे राज्य शासन व महालेखापाल कार्यालयास सादर करणेबाबत मंडळाची मान्यता प्रदान करण्यात येत आहे.

सचिव तथा मुख्य कार्यकारी अधिकारी
महाराष्ट्र इमारत व इतर बांधकाम
कामगार कल्याणकारी मंडळ,
मुंबई

अध्यक्ष
महाराष्ट्र इमारत व इतर बांधकाम
कामगार कल्याणकारी मंडळ, मुंबई

विषय क्र.१८ :- महाराष्ट्र इमारत व इतर बांधकाम कामगार कल्याणकारी मंडळाच्या सन २०२२-२३ व२०२३-२४ या आर्थिक वर्षाच्या लेखाविषयक कामकाजासाठी आणि सन २०२३-२४ व २०२४-२५ या आर्थिक वर्षाच्या वस्तू व सेवाकर व आयकर विषयक कामकाजासाठी सनदी लेखापाल यांची नियुक्ती करणेबाबत.

मंडळ सचिव यांनी सादर केले की, इमारत व इतर बांधकाम कामगार (रोजगार नियमन व सेवाशर्ती) अधिनियम १९९६ मधील कलम २७ (१) नुसार भारताचे नियंत्रक व महालेखापरीक्षक (CAG) यांच्या सल्ल्याने विहीत केलेल्या नमुन्यामध्ये मंडळाचे अचूक लेखे व इतर अभिलेख जतन केले जातील आणि मंडळाच्या लेख्यांचे वार्षिक विवरणपत्र (Annual Statement of Accounts) तयार केले जाईल अशी तरतूद आहे. तसेच महाराष्ट्र इमारत व इतर बांधकाम कामगार (रोजगार नियमन व सेवाशर्ती) नियम २००७ मधील कलम ४४ नुसार, मंडळ त्याच्या आर्थिक वर्षाचे लेखे संबंधित आर्थिक वर्ष संपल्यानंतर प्रत्येक वर्षी १ एप्रिल नंतर आणि कमाल ३१ ऑक्टोंबर अखेर संबंधित वर्षाच्या लेखा परीक्षण अहवालाच्या प्रती सह केंद्र व राज्य शासनास सादर करेल अशी तरतूद आहे.सन २००७-०८ ते सन २०२१-२२ या आर्थिक वर्षांच्या लेख्यांचे वार्षिक विवरणपत्र तयार करताना लेखांकनाची विहीत पध्दती आणि अचूकता यामध्ये वाढ होणे आणि मा. महालेखापाल कार्यालयास विहित वेळेत वार्षिक लेखे सादर होण्याच्या दृष्टीने सन २००७-०८ या वर्षांपासून मंडळाचे लेखे तयार करण्यासाठी सनदी लेखापालांची नियुक्ती करण्यात येते. त्यानुसार मंडळाचे सन २०२२-२३ व २०२३-२४ या आर्थिक वर्षाचे लेखे तयार करण्यासाठी आणि सन २०२३-२४ व २०२४-२५ या आर्थिक वर्षाच्या वस्तू व सेवाकर, आयकर विषयक एकत्रित कामकाजासाठी एका सनदी लेखापाल संस्थेची नियुक्ती करणे आवश्यक आहे.

२. इमारत व इतर बांधकाम कामगार (रोजगार नियमन व सेवाशर्ती) अधिनियम १९९६ मधील कलम २७ (१) नुसार, तयार करण्यात येत असलेल्या मंडळ लेख्यांचे वार्षिक विवरणपत्रामध्ये जमा व खर्चाच्या बाबी अंतर्गत बांधकाम कामगार उपकर नोंदणी नुतनीकरण शुल्क व इतर महसुली जमा तसेच मंडळाच्या विविध कल्याणकारी योजना आणि प्रशासकीय खर्च यांचा समावेश असतो. सन २००७-०८ पासून मंडळाकडील बांधकाम कामगार नोंदणी, नुतनीकरण आणि कल्याणकारी योजनांच्या खर्चामध्ये लक्षनीय वाढ झाल्यामुळे मागील तीन वर्षामध्ये मंडळाच्या अंदाजपत्रक जमा व खर्च रक्कमेमध्येही मोठी वाढ झाली आहे. त्यामुळे मंडळाच्या लेख्यांचे वार्षिक विवरणपत्र तयार करताना लेखांकनाची विहीत पध्दती आणि अचूकता वाढण्यासाठी सन २००७-०८ पासून ते सन २०२१-२२ अखेर सनदी लेखापालांकडून तयार करून घेण्यात आले आहेत तदनंतर सदर

लेख्यांचे मा. महालेखापाल कार्यालयाकडून Transaction Audit होवून उपस्थित केलेल्या आक्षेपांचे अनुपालन करून मा. महालेखापाल कार्यालयाने मंजुरी दिलेल्या सन २०१९-२० अखेरचे वार्षिक लेख्यांचे विवरणपत्र शासनामार्फत विधीमंडळास सादर करण्यात आले आहेत. अशा प्रकारे मंडळाचे वार्षिक लेख्यांचे विवरणपत्र तयार करण्यासाठी घेण्यात येत असलेल्या सनदी लेखापालांच्या सेवा समाधानकारक व उपयुक्त असल्याने सन २०२२-२३ व २०२३-२४ या आर्थिक वर्षाचेही लेखे तयार करण्यासाठी आणि सन २०२३-२४ व २०२४-२५ या आर्थिक वर्षाच्या वस्तू व सेवाकर, आयकर विषयक एकत्रित कामकाजासाठी एका सनदी लेखापाल संस्थेची नियुक्ती करणे प्रस्तावित आहे. त्यानुसार मंडळाचे सन २०२२-२३ व २०२३-२४ या आर्थिक वर्षाचे लेखे तयार करण्यासाठी आणि सन २०२३-२४ व २०२४-२५ या आर्थिक वर्षाच्या वस्तू व सेवाकर, आयकर विषयक एकत्रित कामकाजासाठी एका सनदी लेखापाल संस्थेची नियुक्ती करण्याच्या पुढील प्रक्रीयेस मंडळाच्या मान्यतेस्तव सादर करण्यात येत आहे.

ठराव क्र. ६० (१८)/२०२४ :-

मंडळाचे सन २०२२-२३ व २०२३-२४ या आर्थिक वर्षाचे लेखे आणि सन २०२३-२४ व २०२४-२५ या आर्थिक वर्षाच्या वस्तू व सेवाकर, आयकर विषयक कामकाजासाठी कार्यालयीन स्तरावर खरेदी समिती गठीत करून दरपत्रकाने खरेदी प्रक्रीया राबवून एका सनदी लेखापाल संस्थेची नियुक्ती करण्याच्या प्रस्तावास मान्यता प्रदान करण्यात येत आहे.

सचिव तथा मुख्य कार्यकारी अधिकारी
महाराष्ट्र इमारत व इतर बांधकाम
कामगार कल्याणकारी मंडळ,
मुंबई

अध्यक्ष
महाराष्ट्र इमारत व इतर बांधकाम
कामगार कल्याणकारी मंडळ, मुंबई

विषय क्र.१९ :- महाराष्ट्र इमारत व इतर बांधकाम कामगार कल्याणकारी मंडळाचे सन २०२३-२४ चे सुधारित अर्थसंकल्पास व सन २०२४-२५ च्या अर्थसंकल्पास मान्यता देणेबाबत.

मंडळ सचिव यांनी सादर केले की, इमारत व इतर बांधकाम कामगार (रोजगार नियमन व सेवाशर्ती) अधिनियम १९९६ मधील कलम २५ नुसार मंडळाने प्रत्येक आर्थिक वर्षांचे अर्थसंकल्पीय अंदाजपत्रक विहित केलेल्या नमुन्यात तयार करुन केंद्र व राज्य शासनास सादर करणेबाबत तरतूद आहे. त्यानुसार मंडळाने आर्थिक वर्षनिहाय मुळ व सुधारीत अंदाजपत्रके तयार करून त्यास वेळोवेळी मंडळाची मान्यता घेतली आहे. सन २०२३-२४ च्या सुधारीत व सन २०२४-२५ च्या मुळ अंदाजपत्रक मा. अध्यक्ष यांचे मान्यतेने शासनास सादर करण्याची कार्यवाही केली आहे.

अ. मंडळाचे सन २०२३-२४ चे सुधारित अर्थसंकल्पीय अंदाजपत्रक

इमारत व इतर बांधकाम कामगार (रोजगार नियमन व सेवाशर्ती) अधिनियम १९९६ मधील कलम २५ नुसार, माहे जाने/ फेब्रु, २०२३ मध्ये मंडळाचे सन २०२३-२४ या आर्थिक वर्षांचे रु. ४१२२६४.२० लाख जमेचे व रु. ४०१९१२.७० लाख एवढया खर्चाचे मूळ अर्थसंकल्पीय अंदाजपत्रक तयार करण्यात आले होते. तत्पुर्वी दि. १२.१२.२०२३ रोजी मंडळ बैठक पार पडल्याने सदर मुळ अंदाजपत्रकास मंडळाची मान्यता घेता आली नसल्याने सदर मुळ अंदाजपत्रक मा. अध्यक्ष,म.इ.वइ.बां.का.क.मं.,मुंबई तथा मा. मंत्री, कामगार यांच्या मान्यतेनंतर मंडळ पत्र दि. १७.०३.२०२३ अन्वये शासनास मान्यतेस्तव सादर करण्यात आले होते. शासनास सादर करण्यात आलेल्या सन २०२३-२४ च्या मुळ अंदाजपत्रकाच्या अनुषंगाने माहे नोव्हें.,२०२३ अखेर आठमाही प्रत्यक्ष जमा व खर्चावर आधारीत उर्वरीत चारमाही करीता संभाव्य जमा व खर्चाच्या आधारे सन २०२३-२४ चे सुधारित अंदाजपत्रक तयार करण्यात आले आहे. प्रत संलग्न सन २०२३-२४ चे सुधारित अंदाजपत्रकाचा गोषवारा पुढीलप्रमाणे-

सुधारित अंदाजपत्रक जमेचा गोषवारा

(रु. लाखात)

अ.क्र.	बाब (जमा)	मूळ अंदाजपत्रक सन २०२३-२४ (BE)	माहे एप्रिल ते नोव्हें., २०२३ अखेर आठमाही प्रत्यक्ष जमा	माहे डिसें. २०२३ ते मार्च २०२४ या चारमाही करीता संभाव्य अंदाजित जमा	सन २०२३-२४ मधील जमेचे सुधारित अंदाज (RE)
१	२	३	४	५	६(४+५)
१	उपकर	३४१४००.००	२०१९६२.५८	१०४७८६.९६	३०६७४९.५४
२	बँकेतील बचत व मुदत ठेवीवरील व्याज	७०८४०.००	५०६३३.९६	१८६१७.८१	६९२५१.७७
३	बांधकाम कामगार नोंदणी फी	१८.८०	७.६२	६.८१	१४.४३
४	बांधकाम कामगार मासिक वर्गणी	३.४०	२.३५	१.००	३.३५
५	इतर जमा	२.००	०.००७५	०.००२५	०.०१
	एकूण जमा	**४१२२६४.२०**	**२५२६०६.५१**	**१२३४१२.५९**	**३७६०१९.१०**

सुधारित अंदाजपत्रक खर्चाचा गोषवारा

(रु. लाखात)

अ.क्र.	बाब (खर्च)	मूळ अंदाजपत्रक सन २०२३-२४ (BE)	माहे एप्रिल ते नोव्हें., २०२३ अखेर आठमाही प्रत्यक्ष खर्च	माहे डिसें. २०२३ ते मार्च २०२४ या चारमाही करीता संभाव्य अंदाजित खर्च	सन २०२२३-२४ मधील खर्चाचे सुधारित अंदाज खर्च (RE)
१	विविध कल्याणकारी योजनांवरील खर्च	३८८१५६.४४	३२१५८९.०२	९३३२२.९४	४१४९११.९६
२	प्रस्तावित योजना	०.००	०.००	२.००	२.००
३	प्रशासकिय खर्च	६९८६.८१	३१२९.१८	२१३७.०९	५२६६.२७
४	उपकर जमा रक्कमेपोटी देय प्रशासकीय खर्चाची (१%) तरतूद	७.००	७.६०	१६.४५	२४.०५
५	नजर चुकीने/ अनावधानाने जमा रक्कमेचा परतावा	४००.००	३०.८९	१०४९.६८	१०८०.५७
६	इतर प्रशासकीय खर्च	६३६२.४५	१४१२९.१४	१०५५२.९०	२४६८२.०४
	एकूण खर्च	**४०१९१२.७०**	**३३८८८५.८३**	**१०७०८१.०६**	**४४५९६६.८९**

पान क्र. ५५ पैकी १०१

सन २०२३-२४ या आर्थिक वर्षामध्ये जमेची मुळ तरतूद रू ४१२२६४.२० लाख आठमाही प्रत्यक्ष जमेच्या प्रमाणानुसार सुधारीत करून रू. ३७६०१९.१० लाख इतकी अंदाजित केली आहे. तसेच खर्चाची मुळ तरतूद रू. ४०१९१२.७० लाख आठमाही प्रत्यक्ष खर्चाची आकडेवारी आणि उर्वरीत चारमाही कालावधीमध्ये सुरू होणा-या संभाव्य नवीन कल्याणकारी योजना (गृहपयोगी वस्तु संच वाटप, सर्वसमावेशक माहितीपुस्तिका छपाई, तपासणी ते उपचार आरोग्य योजना इ.) करीता सुधारीत करून रू. ४४५९६६.८९ लाख इतकी अंदाजित केली आहे. अशा प्रकारे रू. ६९९४७.७९ लाख इतक्या महसुली जमेपेक्षा अधिक्याच्या खर्चाचे सुधारित अंदाजपत्रक तयार करण्यात आले आहे. सदर अधिक्याचा खर्च रू. ६९९४७.७९ लाख सन २०२३-२४ मधील मंडळाच्या राष्ट्रीयकृत बँकांच्या मुदतठेव पावत्यांमध्ये (FDR) केलेल्या गुंतवणूक रक्कम रू. ९,०५,००० लाख मधून भागविणे प्रस्तावित आहे.

ब. सन २०२४-२५ चे मूळ अर्थसंकल्पीय अंदाजपत्रक-

इमारत व इतर बांधकाम कामगार (रोजगार नियमन व सेवाशर्ती) अधिनियम १९९६ मधील कलम २५ नुसार,सन २०२१-२२ आणि सन २०२२-२३ या आर्थिक वर्षांचे अंतिम खर्चाची आकडेवारी एफ एम जी आणि सन २०२३-२४ या चालू वर्षाचे सुधारीत अंदाज या आधारे सन २०२४-२५ या आर्थिक वर्षाचे रु. ४४७२२१.६२ लाख जमा व रु. ५९७१९८.९५ लाख खर्चाचे मूळ अर्थसंकल्पीय अंदाजपत्रक तयार करण्यात आले आहे. प्रत संलग्न सन २०२४-२५ चे मूळ अंदाजपत्रकाचा गोषवारा खालीलप्रमाणे-

सन २०२४-२५ मधील जमा व खर्चाचा गोषवारा (रूपये लाखात)

अ.क्र	महसूली जमा	मुळ तरतुद (BE)	महसूली खर्च	मुळ तरतुद (BE)
१	उपकर	३७०००.००	विविध कल्याणकारी योजनांवरील खर्च	४३१५५६.०५
२	बँकेतील मुदतठेवीवरील व्याज	७७२००.००	प्रस्तावित योजना	०.००
३	नोंदणी फी	१६.००	प्रशासकिय खर्च	६१८०.५०
४	मासिक वर्गणी	५.६०	इतर खर्च- प्रशासकिय खर्च	८७३७.४६
५	इतर जमा	०.०२	नजर चुकीने/ अनावधानाने जमा रक्कमेचा परतावा	५००.००
			उपकर जमा रक्कमेपोटी देय प्रशासकीय खर्चाची (१%) तरतूद	३०.००
	एकूण जमा	**४४७२२१.६२**	**एकूण खर्च**	**४४७००४.०१**

सन २०२१-२२ आणि सन २०२२-२३ या आर्थिक वर्षांचे अंतिम जमेची आकडेवारी (FMG) आणि सन २०२३-२४ या चालू वर्षाचे सुधारीत जमेचे अंदाज व त्याप्रमाणात

विविध महसुली जमेच्या बाबींवरील सरासरी वाढ तसेच प्रस्तावित मंडळ सेस पोर्टलचे विकसन इ. आधारे सन २०२४-२५ या आर्थिक वर्षामध्ये जमेची मुळ तरतूद रू ४४७२२१.६२ लाख अंदाजित केली आहे. सन २०२३-२४ च्या सुधारीत जमेच्या अंदाजाच्या तुलनेत सदर मुळ तरतूद १८% टक्कयांनी वाढीव आहे. तसेच, सन २०२१-२२ आणि सन २०२२-२३ या आर्थिक वर्षांचे अंतिम खर्चाची आकडेवारी (FMG) आणि सन २०२३-२४ या चालू वर्षाचे सुधारीत खर्चाचे अंदाज व त्याप्रमाणात विविध महसुली खर्चाच्या बाबींवरील सरासरी वाढ तसेच प्रस्तावित नवीन कल्याणकारी योजना (तालुका इमारत कामगार सुविधा केंद्र (TBWFC) स्थापन करणे, इमारत बांधकाम कामगारांसाठी शेड (कामगार नाका) बांधणे, मंडळाकडील बांधकाम कामगारांच्या तक्रारीचे निवारण करण्याकरीता हेल्पलाईन सेवा कार्यान्वित करणे.) इ. आधारे सन २०२४-२५ या आर्थिक वर्षामध्ये खर्चाची मुळ तरतूद रू ४४७००४.०१ लाख अंदाजित केली आहे. सन २०२३-२४ च्या सुधारीत खर्चाच्या अंदाजाच्या तुलनेत सदर मुळ तरतूद ०.२३% टक्कयांनी वाढीव आहे.अशा प्रकारे सन २०२४-२५ या आर्थिक वर्षाकरीता रू. २१७.६१ लाख इतक्या महसुली अधिक्याचे मुळ अंदाजपत्रक तयार करण्यात आले आहे.

ठराव क्र. ६० (१९)/२०२४ :-

मंडळाच्या सन २०२३-२४ या आर्थिक वर्षामध्ये सुधारीत जमा तरतुद रू. ३,७६,०१९.१० लाख आणि सुधारीत खर्च तरतुद रू. ४,४५,९६६.८९ लाख इतक्या रक्कमेच्या सुधारीत अर्थसंकल्पीय अंदाजपत्रकास मंडळाची मान्यता प्रदान करण्यात यावी तसेच, मंडळाच्या सन २०२४-२५ या आगामी आर्थिक वर्षाच्या मुळ जमा तरतुद रू. ४,४७,२२१.६२ लाख आणि मुळ खर्च तरतुद रू. ५,९७,१९८.९५ लाख इतक्या रक्कमेच्या मुळ अर्थसंकल्पीय अंदाजपत्रकास मंडळाची मान्यता प्रदान करण्यात येत आहे.

सचिव तथा मुख्य कार्यकारी अधिकारी
महाराष्ट्र इमारत व इतर बांधकाम
कामगार कल्याणकारी मंडळ,
मुंबई

अध्यक्ष
महाराष्ट्र इमारत व इतर बांधकाम
कामगार कल्याणकारी मंडळ, मुंबई

विषय क्र.२०:- स्थानिक स्वराज्य संस्थांनी मंडळाचा बांधकाम उपकर वसूल करुन मंडळाकडे भरणा केल्यापोटी मागील ३ वर्षात विनामागणी (Unclaimed) उपकर वसूली शुल्क मंडळाचे जमेस घेणे आणि चालू दायित्वातून कमी करणेस मान्यता देणेबाबत.

मंडळ सचिव यांनी सादर केले की, इमारत व इतर बांधकाम कामगार कल्याण उपकर अधिनियम १९९६ च्या कलम ३/१ अनुसार केंद्रशासनाने अधिसुचना क्र. एसओ २८९९, दिनांक २६ सप्टेंबर १९९६ अन्वये बांधकामाच्या एकूण मुल्याच्या (जमिनीचे मूल्य वगळून) १% दराने उपकर गोळा करण्याचे आदेश निर्गमित केले आहे. या अनुषगांने स्थानिक स्वराज्य संस्था प्राधिकरण यांच्या कडून उपकर मंडळाच्या बँक खात्यामध्ये जमा केले जातो.बांधकाम कामगार कल्याण उपकर अधिनियम, १९९६ कलम ३(३) व इमारत व इतर बांधकाम कामगार कल्याण उपकर नियम, १९९८ कलम ५(२) मध्ये स्थानिक संस्थानी गोळा केलेली उपकराची रक्कम गोळा करण्यासाठी झालेली प्रत्यक्ष खर्चाची रक्कम जी १% पेक्षा जास्त नसणार कमी करून मंडळाकडे भरणे आवश्यक असणेबाबत तरतूद आहे.

२. मा. महालेखापाल, महाराष्ट्र राज्य, मुंबई यांनी त्यांचे लेखा आक्षेप क्र.२ दिनांक २०-०२-२०२३ अन्वये २०२०-२०२१ व त्यापुढील कालावधीत परतावा दायित्व म्हणून दर्शविण्यात आलेल्या व मागणी करण्या न आलेले उपकर वसूली चार्जेस (Unclaimed) आर्थिक वर्ष २०१२-२०१३ ते २०२०-२०२१ रू. ४२,७४,५३,८९६/- संबंधित संस्था कडून मागणी प्राप्त न झाल्यामुळे क्षेत्रिय कार्यालयाकडून परतावा देण्याबाबत शिफारशी प्राप्त न झाल्यामुळे पुढील वार्षिक लेख्यात दायित्व कमी करून ती रक्कम उपकर जमा लेखा शिर्षामध्ये (Retained Back To Income) दर्शविण्याबाबत लेखा आक्षेप नोंदविण्यात आला आहे. त्याचा तपशिल खालील प्रमाणे-

अ.क्र.	वित्तीय वर्ष	१% प्रशासकीय खर्च दर्शविण्यात आलेले उपकर दायित्व
१	२०१२-२०१३	९३९१०/-
२	२०१३-२०१४	६४७८६/-
३	२०१४-२०१५	४९४४५/-
४	२०१५-२०१६	११३११६/-
५	२०१६-२०१७	१०४७९०/-
६	२०१७-२०१८	१५९९५९/-
७	२०१८-२०१९	१३५८०३३९६/-
८	२०१९-२०२०	१५०८८२९५९/-
९	२०२०-२०२१	१४०१८१५३५/-
	एकूण	**४२,७४,५३,८९६/-**

पान क्र. ५८ पैकी १०१

लेखा आक्षेपामध्ये नमूदप्रमाणे संबंधित आस्थापनांचा मागणी न करण्यात आलेल्या रक्कमेबाबत संबंधित आस्थापनेस याबाबत खुलासा करण्यासाठी पत्रव्यवहार करण्यात आला होता. सदर पत्रव्यवहारानंतर विहित मुदतीत संबंधित आस्थापनांकडुन कोणताही प्रतिसाद प्राप्त न झाल्याने आगामी मंडळ बैठकीमध्ये विषयांकीत प्रकरणे चर्चेस ठेवून ठरावाद्वारे रक्कमा व्यपगत करून मंडळाच्या वार्षिक लेख्यात जमा बाजूस अंर्तभूत करण्याबाबत निर्णय घेणे प्रस्तावित आहे.

ठराव क्र. ६० (२०)/२०२४ :-

सन २०१२-१३, २०१३-१४, २०१४-२०१५, २०१५-२०१६, २०१६-२०१७, २०१७-२०१८, २०१८-२०१९, २०१९-२०२० व २०२०-२०२१ मध्ये उपकर दायित्व म्हणून दर्शविण्यात आलेल्या वरील प्रमाणे एकूण रक्कमा रू.४२,७४,५३,८९६/- मंडळाचे पुढील वार्षिक लेखे तयार करताना उपकर जमा शिर्षाखाली जमा करण्यास मान्यता प्रदान करण्यात येत आहे.

सचिव तथा मुख्य कार्यकारी अधिकारी
महाराष्ट्र इमारत व इतर बांधकाम
कामगार कल्याणकारी मंडळ,
मुंबई

अध्यक्ष
महाराष्ट्र इमारत व इतर बांधकाम
कामगार कल्याणकारी मंडळ, मुंबई

विषय क्र. २१:- महाराष्ट्र इमारत व इतर बांधकाम कामगार कल्याणकारी मंडळामार्फत राबविण्यात येणाऱ्या विविध कल्याणकारी योजनांच्या अंमलबजावणीबाबत.

अ. नोंदित जिवीत (सक्रिय) बांधकाम कामगाराच्या पहिल्या दोन पाल्याकरीता स्पर्धा परिक्षांच्या अभ्यासाकरीता अर्थसहाय्य निश्चित करणेबाबत विचार विनिमय करणे.

मंडळ सचिव यांनी सादर केले की, मंडळामार्फत इयत्ता ०१ ते पदव्युत्तर पदवीपर्यंत शैक्षणिक सहाय देण्यात येते तसेच वैद्यकीय व अभियांत्रीकी शिक्षणाकरीता प्रतिवर्ष अनुक्रमे रू.१.०० लक्ष व रू.६० हजार इतके अर्थसहाय देण्यात येते. तथापि, बहुतांश विद्यार्थी केंद्र व राज्य व शासनामार्फत घेतल्या जाणाऱ्या स्पर्धा परिक्षांचाही अभ्यास करत असतात अशा विद्यार्थ्यांना सहाय्य पुरविण्याची बाब मंडळाच्या विचाराधीन होती.

२. महाराष्ट्र लोकसेवा आयोग, केंद्रीय लोकसेवा आयोगामार्फत घेतल्या जाणाऱ्या बहुतांश स्पर्धा परीक्षांमध्ये पुर्व परीक्षा, मुख्य परीक्षा व मुलाखत या टप्यांचा समावेश होतो. सदर परीक्षांकरीता लागणाऱ्या अभ्यास साहित्य व अनुषंगीक खर्चाचे प्रमाण अधिक आहे. त्यामुळे अशा परिक्षामध्ये सहभागी होण्यास इच्छूक विद्यार्थ्यांना सहाय्य पुरविणे प्रस्तावित आहे.

३. तसेच मंडळ बैठकीमध्ये इयत्ता ९, १०, ११ व १२ वी पास व स्पर्धा परीक्षा करणारे महाराष्ट्र लोकसेवा आयोग व केंद्रीय लोकसेवा आयोगामार्फत स्पर्धा परिक्षेचा अभ्यास करणाऱ्या नोंदीत सक्रीय (जिवीत) बांधकाम कामगारांच्या पाल्यांना संगणकीय टॅब वितरीत करण्याचा प्रस्ताव मंडळाने प्रस्ताव शासनास सादर करण्यात यावा.

ठराव क्र. ६० (२१-अ)/२०२४ :-

इयत्ता १०, ११, १२ वी पास व उच्चशिक्षण घेणाऱ्या (पदवी व पदव्युत्तर) तसेच, महाराष्ट्र लोकसेवा आयोग व केंद्रीय लोकसेवा आयोगामार्फत स्पर्धा परिक्षेचा अभ्यास करणाऱ्या नोंदीत सक्रीय (जिवीत) बांधकाम कामगारांच्या पाल्यांना संगणकीय टॅब वितरीत करण्याचा प्रस्ताव मंडळाने शासनास सादर करण्यास मान्यता प्रदान करण्यात येत आहे.

सचिव तथा मुख्य कार्यकारी अधिकारी
महाराष्ट्र इमारत व इतर बांधकाम
कामगार कल्याणकारी मंडळ,
मुंबई

अध्यक्ष
महाराष्ट्र इमारत व इतर बांधकाम
कामगार कल्याणकारी मंडळ, मुंबई

ब. नोंदणी / नुतनीकरणासाठी बांधकाम कामगारांना अर्ज केल्यावर नोंदणी / नुतनीकरण अर्ज मंजूर होण्यापूर्वीच्या किंवा अर्जातील त्रुटीची पुर्तता करण्यापूर्वीच्या कालावधीत संबंधित कामगाराचा मृत्यु झाल्यास मंडळामार्फत करावयाच्या कार्यवाहीबाबत विचार विनिमय करणे.

मंडळ सचिव यांनी सादर केले की, मंडळामार्फत नोंदीत सक्रीय बांधकाम कामगाराचा नैसर्गिक मृत्यू झाल्यास त्याच्या वारसास २ लक्ष, अंत्यविधी सहाय्य रू.१००००/- व रू .२४०००/- प्रति वर्ष याप्रमाणे पाच वर्षाकरीता देण्यात येते.

मंडळाकडे नोंदणी/नुतणीकरण अर्ज प्राप्त झाल्यावर कागदपत्रांच्या तपासणीअंती नोंदणी अधिकाऱ्यामार्फत नोंदणी मंजुर करण्यात येते. बहुतांश वेळी नोंदणी अधिकाऱ्याकडील प्राप्त अर्जांचे प्रमाण अधिक असल्याने व नोंदणी अधिकाऱ्यांची संख्या मर्यादीत असल्याने बांधकाम कामगारांच्या नोंदणी अर्जावर कार्यवाही करण्यास विलंब होत असल्याची बाब निदर्शनास येते अशा वेळी एखाद्या बांधकाम कामगाराने नोंदणी/नुतणीकरण अर्ज केल्यावर सदर अर्ज मंजुर होण्यापुर्वीच्या कालावधीत बांधकाम कामगाराचा मृत्यू झाल्यास संबंधित बांधकाम कामगाराच्या वारसास कोणतेही अर्थसहाय मिळत नाही. अशा प्रकरणी करावयाच्या कार्यवाहीबाबत मंडळास मार्गदर्शनपर संदर्भ जिल्हा कार्यालय व संघटनामार्फत प्राप्त होत आहेत त्यामुळे अशा प्रकरणाबाबत मंडळ बैठकीत विचार विनीमय करण्यात आला.

ठराव क्र. ६० (२१-ब)/२०२४ :-

नोंदणी/नुतनीकरणासाठी बांधकाम कामगारांना अर्ज केल्यावर नोंदणी /नुतनीकरण अर्ज मंजूर होण्यापूर्वीच्या कालावधीत संबंधित कामगाराचा मृत्यु झाल्यास संबधित बांधकाम कामगारास लाभ वितरीत करण्यास मान्यता प्रदान करण्यात येत आहे.

सचिव तथा मुख्य कार्यकारी अधिकारी
महाराष्ट्र इमारत व इतर बांधकाम
कामगार कल्याणकारी मंडळ,
मुंबई

अध्यक्ष
महाराष्ट्र इमारत व इतर बांधकाम
कामगार कल्याणकारी मंडळ, मुंबई

क. क्षेत्रीय कार्यालयाकडे ऑफलाईन पध्दतीने प्राप्त मृत्यु लाभाच्या प्रलंबित अर्जावर करावयाच्या कार्यवाहीबाबत विचार विनिमय करणे.

मंडळ सचिव यांनी सादर केले की, माहे जुलै २०२० पासून मंडळामार्फत बांधकाम कामगारांची नोंदणी/नुतणीकरण व लाभ वाटप ऑनलाईन पध्दतीने करण्यात येत आहे. तथापि, त्यापुर्वी मंडळामार्फत ऑफलाईन पध्दतीने प्राप्त अर्जावर कार्यवाही करण्यात येत होती मंडळामार्फत राबविण्यात येणाऱ्या योजनांतर्गत लाभाचे अर्ज बांधकाम कामगार/त्यांच्या वारसांमार्फत क्षेत्रीय कार्यालयाकडे जमा करण्यात येत होते व त्यावर जिल्हा कार्यालयामार्फत कार्यवाही करण्यात येत होती.

माहे जुलै २०२० पासून ऑनलाईन पध्दतीने कामकाज सुरू झाल्यावर बहुतांश ऑफलाईन पध्दतीने क्षेत्रीय कार्यालयाकडे उपलब्ध अर्ज संगणक प्रणालीवर घेण्यात आले तथापि, तदनंतरही बहुतांश ऑफलाईन अर्ज जिल्हा कार्यालयाकडे प्रलंबित असलयाची बाब निदर्शनास आली आहे. त्यानुसार क्षेत्रीय कार्यालयाकडून त्यांच्याकडील प्रलंबित नैसर्गिक मृत्यूबाबतच्या ऑफलाईन अर्जाची संख्या मंडळास सादर करणेबाबत कळविण्यात आले आहे. त्यांचेकडील प्राप्त माहिती खालीलप्रमाणे -

अ .क्र.	जिल्हा	ऑफलाईन प्रलंबित लाभाचे अर्जांची संख्या	प्रलंबित लाभाचे अर्जावर येणारा अंदाजित खर्च (DBT) (रू.)
१	वर्धा	०	०
२	औरंगाबाद	१८८	७८८५०००
३	बुलढाणा	०	०
४	जळगाव	०	०
५	लातूर	५६००	९२७१२०००
६	ठाणे	०	०
७	कल्याण	०	०
८	अकोला	०	०
९	परभणी	११७७	७८५३०००
१०	अहमदनगर	१०	२९००००
११	पालघर	०	०
१२	जालना	१४७८	३७६५४०००
१३	नाशिक	०	०
१४	भिवंडी	०	०
१५	मालेगांव	८३५	१०१३००००
१६	भंडारा	४९२७३	३७५३४१०००
१७	इचलकंरजी	७४२६	६०७०६०००
१८	हिंगोली	४२३	८३३२०००
१९	वाशिम	५५६	५४८००००

पान क्र. ६२ पैकी १०१

अ .क्र.	जिल्हा	ऑफलाईन प्रलंबित लाभाचे अर्जांची संख्या	प्रलंबित लाभाचे अर्जांवर येणारा अंदाजित खर्च (DBT) (रू.)
२०	धुळे	३२५	६६४९०००
२१	सातारा	८७	२०२००००
२२	गडचिरोली	२८३९	३२९५००००
२३	मुंबई शहर	४६	८९००००
२४	मुंबई पूर्व	०	०
२५	मुंबई पश्चिम	०	०
२६	चंद्रपुर	२९९०७	२७९७२६०००
२७	यवतमाळ	१२२८४	१५९४३५०००
२८	गोंदिया	०	०
२९	सिंधुदूर्ग	५८३०	५६८२१०००
३०	सोलापूर	९८५५	१७५७७९०००
३१	पुणे	०	०
३२	नंदुरबार	३१८	३४६००००
३३	बीड	३१११	१९३४५०००
३४	उस्मानाबाद	१६३९	२७५५१०००
३५	अमरावती	११३५	२८२५३०००
३६	नांदेड	०	०
३७	रत्नागिरी	०	०
३८	रायगड	०	०
एकूण		१,३४,३४२	१,३९,९२,६२,०००

ठराव क्र. ६० (२१-क)/२०२४ :-

क्षेत्रीय कार्यालयाकडे ऑफलाईन पध्दतीने प्राप्त लाभापैकी मृत्युचा लाभ अदा करण्यास मान्यता प्रदान करण्यात येत आहे.

सचिव तथा मुख्य कार्यकारी अधिकारी
महाराष्ट्र इमारत व इतर बांधकाम
कामगार कल्याणकारी मंडळ,
मुंबई

अध्यक्ष
महाराष्ट्र इमारत व इतर बांधकाम
कामगार कल्याणकारी मंडळ, मुंबई

विषय क्र. २२ :- महाराष्ट्र इमारत व इतर बांधकाम कामगार कल्याणकारी मंडळाकडे प्राप्त उपकर परतावा प्रकरणांना मान्यता देणेबाबत

मंडळ सचिव यांनी सादर केले की, महाराष्ट्र इमारत व इतर बांधकाम कामगार कल्याण उपकर अधिनियम १९९६ मधील कलम ३(१) व भारत सरकार यांचे दि. २६.०९.१९९६ चे परिपत्रक तसेच महाराष्ट्र दि. २१.०४.२००८ च्या परिपत्रकानूसार बांधकामावरील खर्चाच्या १ टक्यापेक्षा कमी नाही एवढा (जमीनीची किंमत वगळून) उपकर मंडळाकडे जमा करण्याची तरतूद आहे. त्यानुसार, विविध प्राधिकरण/संस्था/व्यक्ति यांच्याकडून मंडळाच्या बँक खात्यात उपकर भरणा केला जातो.महाराष्ट्र इमारत व इतर बांधकाम कामगार उपकर नियम १९९८ मधील नियम ८ अन्वये उपकराची परिगणना चूकीची झाल्यास अथवा चुकीच्या पध्दतीने उपकराचा भरणा मंडळाकडे झाल्यास तो परतावा करण्याबाबत तरतूद आहे.

२. मंडळाचे दि.१२.१२.२०२२ रोजी संपन्न झालेल्या ५९ व्या बैठकीत ठराव क्र. ५९(१९)/२०२२ नुसार मंडळाच्या खात्यात अनावधानाने/नजरचुकीने/उपकराची जास्तीची रक्कम भरणा केलेल्या प्रकरणांची दायित्व तपासून उर्वरीत परतावा रक्कम मंत्री (कामगार) तथा मा. अध्यक्ष यांच्या मान्यतेने अदा करण्याबाबत ठराव पारीत करण्यात आला होता. त्यानुषंगाने क्षेत्रीय कार्यालयाच्या पडताळणी अहवालानंतर मंडळ स्तरावर छाननी होऊन मा. मंत्री (कामगार) यांच्या मान्यतेने सन २०२२-२३ व सन २०२३-२४ या आर्थिक वर्षातील परतावा प्रकरणाच्या रक्कमा संबंधितास अदा केल्या आहेत.

अ.क्र.	अस्थापनाचे नाव	उपकर परतावा रक्कम (रु.)
१	रेणुका माता मंडळ	२३,०६,०८७
२	शुभम बिल्डरर्स अॅण्ड डेव्हलपर्स	८,५४,७९६
३	शुभम आधे	१०,०००
४	शिवम अॅड. को.	१,५०,०००
५	श्रीराम एंटरप्राईजेस	६,०५,८०४
६	श्री. काशिफ खान	४५,०००
७.	मे. गोखले इन्फ्राडेव्हलपर्स प्रा. लि.	रु. २,६५,८९०/-
८.	मे. ओरिएन्टल यीस्ट इंडिया प्रा.लि.	रु. २०,१३,१७६/-
९.	आदर्श शिक्षण मंडळ, मिरज.	रु. ८,१०,३३६/-
१०.	जीईटी अॅण्ड डी इंडिया लिमिटेड	रु. ३,३६,१३,१३५/-
११.	मे. कल्पतरु प्रोजेक्ट इंटरनॅशनल लि.	रु. ५,३९,०८,३८३/-
१२.	मे. अॅक्सिस बँक लि., नाशिक.	रु. ६,४१,९८०/-

ठराव क्र. ६० (२२)/२०२४ :-

सन २०२२-२३ व सन २०२३-२४ या आर्थिक वर्षातील सदर १२ प्रकरणांमध्ये परतावा प्रकरणाच्या रकमा संबंधितास अदा केल्या आहेत. अशा परतावा प्रकरणी केलेल्या कार्यवाहीस मंडळाची मान्यता प्रदान करण्यात येत आहे.

सचिव तथा मुख्य कार्यकारी अधिकारी
महाराष्ट्र इमारत व इतर बांधकाम
कामगार कल्याणकारी मंडळ,
मुंबई

अध्यक्ष
महाराष्ट्र इमारत व इतर बांधकाम
कामगार कल्याणकारी मंडळ, मुंबई

विषय क्र.२३ :- महाराष्ट्र इमारत व इतर बांधकाम कामगार कल्याणकारी मंडळ मुख्यालय व क्षेत्रिय कार्यालयांना मंडळ कामकाजाकरीता वाहन एक वर्षाच्या कालावधीसाठी भाडे तत्वावर घेण्यास मान्यता देणेबाबत.

मंडळ सचिव यांनी सादर केले की, मंडळातील विभागीय व जिल्हा स्तरावरील कामकाज कामगार कार्यालयाअंतर्गत अधिकारी व कर्मचारी करत असून बांधकाम कामगारांच्या ऑनलाईन पध्दतीने नोंदणी व नुतनीकरणात दिवसेदिवस वाढ होत आहे. मंडळाचे कामकाज जिल्हयाच्या शहरी भागापासून ग्रामिण भागापर्यंत पसरलेले असून यामध्ये अधिकारी व कर्मचारी यांना तालुका व गाव पातळीवरील कामगारांच्या तपासणीसाठी जावे लागते त्यामुळे मंडळाचे कामकाज सुलभरीत्या पार पाडणेकरीता विभागीय व जिल्हा कार्यालयांना वाहनाची आवश्यकता असल्याने मंडळाच्या वेळोवेळी संपन्न झालेल्या बैठकीत कामगार आयुक्त कार्यालयांतर्गत कार्यरत विभागीय कार्यालय व जिल्हा कार्यालयाकीता बोलेरो/स्कॉर्पीओ अथवा तत्सम प्रकारचे वाहन जिल्हा कार्यालय प्रमुखांनी संबंधित जिल्हयाच्या प्रादेशिक परिवहन अधिकारी (R.T.O)यांनी निश्चीत केलेल्या दराने अथवा संबंधित विभागाच्या अपर कामगार आयुक्त/कामगार उप आयुक्त यांच्या मान्यतेने मासीक भाडयाचे दर व धाव निश्चीत करून प्रथम एक वर्षाकरीता वाहन भाडेतत्वावर उपलब्ध करून घेण्यास प्रदान करण्यात आली होती. त्यानुसार मंडळ पत्र दि.०२.०२.२०२४अन्वये संबंधित विभाग/जिल्हा कार्यालयातील अधिकाऱ्यांना वाहने भाडेतत्वावरील घेण्याची कार्यपध्दती व वापराबाबत सर्वसमावेशक मार्गदर्शक सुचना निर्गमित करण्यात आल्या आहेत. तसेच सदर भाडेतत्वावरील वाहनास वेळोवेळी मुदतवाढ देण्यात आली आहे.

२. ज्या विभाग /जिल्हा कार्यालयांकडे वाहन उपलब्ध नाही अशा नव्याने वाहन भाडेतत्त्वावर उपलब्ध करून देण्याची मागणी करणा-या प्रस्तावांना प्रस्तावित केलेल्या वाहनापैकी स्पर्धात्मक दराद्वारे विहीत खरेदी प्रक्रियेचा अवलंब करून किफायतशीर दराने संबंधित जिल्हयाच्या प्रादेशिक परीवहन प्राधिकरणाने (RTA) यांनी निश्चित केलेल्या दराचे मर्यादेत १ वर्षाचे कालावधीकरीता आणि लॉग-बुक नोंदी प्रमाणिकरण करणेचे अटींना अधिन राहून मान्यता मिळणे आवश्यक आहे. तसेच, ज्या कार्यालयांनी त्यांचेकडील भाडेतत्त्वावर घेतलेल्या वाहन करारनाम्याची मुदत संपल्याने मुदतवाढीची मागणी केली आहे अशा कार्यालयांना वरील नमूद अटी शर्थींच्या अधीन राहून मुदतवाढ देणे आवश्यक आहे.दि.१२.१२.२०२२ रोजीच्या बैठकीतील पारीत ठरावाच्या अनुषंगाने संबंधित विभाग/जिल्हा कार्यालयातील अधिकाऱ्यांना वाहने भाडेतत्वावरील घेण्याची कार्यपध्दती व वापराबाबत सर्वसमावेशक मार्गदर्शक सुचना निर्गमित करण्यात आल्या आहेत.

३. सद्यस्थितीत क्षेत्रीय कार्यालयाचा वाहने भाडयाने घेण्याचा कालावधी ०१ वर्षाचा असल्याने सदर कालावधी संपत आलेला आहे. ज्या जिल्हा कार्यालयांकडे कामगार विभागाचे वाहन उपलब्ध नाही अशा जिल्हा कार्यालयांसाठी संबंधित विभागाच्या अपर कामगार आयुक्त/कामगार उप आयुक्त यांच्या मान्यतेनुसार Hundai Xcent/ Swift Dezire/Honda Amaze/Toyota Etios/Mahendra Bolero यापैकी एक वाहन जिल्हयाच्या भौगोलिक परिस्थितीनुसार सदर भाडेतत्वावरील वाहनास मुदतवाढ देणे व मा. मंत्री (कामगार) तथा अध्यक्ष महाराष्ट्र इमारत व इतर बांधकाम कामगार कल्याणकारी मंडळ, कामगार विभाग मंत्रालय, कामगार आयुक्त कार्यालय व मंडळ मुख्यालय यांच्याकरीता प्रत्येकी ०१ इनोव्हा क्रिस्टा अथवा तत्सम प्रकारचे वाहन घेण्यास मुदतवाढ आवश्यक असल्याने त्याबाबतचा प्रस्ताव मा. मंत्री महोदय (कामगार) तथा अध्यक्ष यांनी मान्यता प्रदान केली आहे.

ठराव क्र. ६० (२३)/२०२४ :-

१. **ज्या जिल्हा कार्यालयाकडे कामगार विभागाचे वाहन उपलब्ध नाही अशा जिल्हा कार्यालयासाठी जिल्हयाच्या भौगोलिक परिस्थतीनुसार दि.३१.१२.२०२४ पर्यंत वाहन भाडेतत्वावर घेण्यास मान्यता प्रदान करण्यात येत आहे.**

२. **मा. मंत्री (कामगार), कामगार विभाग, मंत्रालय, कामगार आयुक्त कार्यालय व मंडळ मुख्यालय यांच्याकरीता कार्यालयीन कामकाजासाठी प्रत्येकी एक वाहन भाडेतत्वावर घेण्यास मान्यता प्रदान करण्यात येत आहे.**

सचिव तथा मुख्य कार्यकारी अधिकारी
महाराष्ट्र इमारत व इतर बांधकाम
कामगार कल्याणकारी मंडळ,
मुंबई

अध्यक्ष
महाराष्ट्र इमारत व इतर बांधकाम
कामगार कल्याणकारी मंडळ, मुंबई

विषय क्र.२४:- महाराष्ट्र इमारत व इतर बांधकाम कामगार कल्याणकारी मंडळाकडील नोंदीत सक्रीय (जिवीत) बांधकाम कामगारांना मध्यान्ह भोजन योजनेअंतर्गत विविध निर्णय घेणेबाबत.

मंडळ सचिव यांनी सादर केले की, मागील दिनांक १२.१२.२०२२ रोजीच्या ५९ व्या बैठकीतील ठरावानुसार दिनांक ०१.०४.२०२३ पासून बांधकाम कामगारांना भोजन वितरण प्रणाली (RF-Based Card) व्दारे वितरीत करण्याबाबत शासन मान्यतेस प्रस्ताव सादर करण्यात आला होता. त्यास दिनांक ०४.०५.२०२३ रोजीच्या शासन पत्रान्वये मान्यता प्रदान करण्यात आली होती. त्यानुसार सर्व क्षेत्रीय कार्यालयांना कळविण्यात आले होते.

२. भोजन वितरण प्रणाली (RF-Based Card) कार्यान्वित होईपर्यंत कारारनाम्यातील तरतुदीनुसार नोंदवहया ठेवणे व कार्ड वितरण प्रणालीच्या खर्च मर्यादेत देयक अदा करण्यास मान्यता मिळणेबाबतचा प्रस्ताव दिनांक २८.०४.२०२३ रोजी शासनास सादर करण्यात आला होता. तसेच अनोंदीत बांधकाम कामगारांना वितरीत करण्यात येणार भोजन केवळ नोंदीत सक्रीय बांधकाम कामगारांना वितरीत करण्याबाबतचा प्रस्ताव शासनास सादर करण्यात आला होता. त्यास दिनांक २६.०६.२०२३ रोजीच्या शासन पत्रान्वये मान्यता प्रदान करण्यात आली आहे. तदनंतर दिनांक ०१.०७.२०२३ पासून मध्यान्ह भोजन योजना भोजन वितरण प्रणाली (RF-Based Card) कार्डच्या सहाय्याने केवळ नोंदीत बांधकाम कामगारांना वितरीत करण्याचे निर्देश होते तथापि, RF-Based Card सर्व नोंदीत सक्रीय (जिवीत) बांधकाम कामगारांना वितरीत न झाल्याने व बांधकाम कामगारा मध्यान्ह भोजन व रात्रीच्या भोजनापासून वंचित राहू नये याकरीता RF-Based Card वितरणाकरीता दिनांक ३१.०७.२०२३ पर्यंत मुदतवाढीचा प्रस्ताव शासन मान्यतेस सादर करण्यात आला होता त्यास दिनांक ३०.०६.२०२३ च्या पत्रान्वये मान्यता प्रदान करण्यात आली आहे. उपरोक्त मान्यतेच्या अनुषंगाने नोंदीत सक्रीय (जिवीत) बांधकाम कामगारांना मध्यान्ह व रात्रीचे भोजन विनाशुल्क पुरविण्याची मंडळाची धारणा पक्की करण्याबाबतचा प्रस्ताव शासनास सादर करण्यात आला होता. त्यास दिनांक २१.०८.२०२३ रोजीच्या शासन पत्रान्वये मान्यता प्रदान करण्यात आली आहे.दरम्यानच्या कालावधीत मंडळ स्तरावर बाहय यंत्रणेव्दारे मनुष्यबळ पुरविणाऱ्या संस्थेची मुदत संपुष्टात आल्याने कर्मचाऱ्यांच्या सेवा संपुष्टात आल्या आहेत व नवनियुक्त संस्थेव्दारे नविन कर्मचाऱ्यांची नियुक्ती व काही कर्मचारी सेवा सोडून गेल्याने नोंदीत बांधकाम कामगारांना भोजन वितरण प्रणाली (RF-Based Card) चे वितरण कमी प्रमाणात झाल्याचे निर्देशनास आले होते राज्यभरात सुमारे १२.३३ लक्ष नोंदीत बांधकाम कामगारांना भोजन वितरण कार्ड प्रणालीचे वाटप प्रलंबित असल्याने मंडळातर्गत नोंदीत बांधकाम कामगार सदर योजनेपासून वंचित राहू नये याकरीता भोजन वितरण कार्ड वितरणाकरीता दिनांक ०१.०८.२०२३ ते दिनांक ३१.०८.२०२३ पर्यंत मुदतवाढीचा प्रस्ताव शासनास सादर करण्यात आला होता. त्यास दिनांक १८०९.२०२३ च्या पत्रान्वये मान्यता

पान क्र. ६८ पैकी १०१

प्रदान करण्यात आली आहे. तदनंतर दिनांक २३.१०.२०२३ रोजीच्या शासन पत्रान्वये "दिनांक १९.०३.२०१८ अन्वये राबविलेल्या ई-निविदा प्रक्रियेतील Request for Proposal (RFP) मधील तरतुदीस तीन वर्षाचा झालेला कालावधी तसेच वित्तीय व प्रशासकीय बाबी विचारात घेता, सदर मध्यान्ह भोजन योजना दिनांक ०१.११.२०२३ पासून बंद करण्यात यावी" असे निर्देश प्राप्त झाल्याने सदर योजनेची अंमलबजावणी दिनांक ०१.११.२०२३ पासून बंद करण्याबाबत मंडळाच्या दिनांक २५.१०.२०२३ रोजीच्या पत्रान्वये सर्व क्षेत्रीय कार्यालयांना कळविण्यात आलेले आहे.

ठराव क्र. ६० (२४)/२०२४ :-

१. **दिनांक ०१.०४.२०२३ पासून भोजन वितरण प्रणाली RF-Based Card व्दारे करण्याबाबत शासन मान्यतेस्तव प्रस्ताव सादर करण्यात आला होता सदर प्रणाली कार्यान्वित होईपर्यंत करारनाम्यातील तरतुदीनुसार नोंदवहया ठेवणे व कार्ड वितरण प्रणालीच्या खर्च मर्यादेत देयक अदा करण्याबाबत केलेल्या कार्यवाहीस मान्यता प्रदान करण्यात येत आहे.**

२. **भोजन केवळ नोंदीत सक्रीय बांधकाम कामगारांना वितरीत करण्याबाबत करण्याबाबत केलेल्या कार्यवाहीस मान्यता प्रदान करण्यात येत आहे.**

३. **बांधकाम कामगार मध्यान्ह भोजन व रात्रीच्या भोजनापासून वंचित राहू नये याकरीता RF-Based Card वितरणाकरीता दिनांक ३१.०७.२०२३ पर्यंत मुदतवाढ देण्याबाबत केलेल्या कार्यवाहीस मान्यता प्रदान करण्यात येत आहे.**

४. **नोंदीत सक्रीय (जिवीत) बांधकाम कामगारांना मध्यान्ह व रात्रीचे भोजन विनाशुल्क पुरविण्याबाबत केलेल्या कार्यवाहीस मान्यता प्रदान करण्यात येत आहे.**

५. **बांधकाम कामगार मध्यान्ह भोजन व रात्रीच्या भोजनापासून वंचित राहू नये याकरीता RF-Based Card वितरणाकरीता दिनांक ०१.०८.२०२३ ते दिनांक ३१.१०.२०२३ पर्यंत मुदतवाढ देण्याबाबत केलेल्या कार्यवाहीस मान्यता प्रदान करण्यात येत आहे.**

६. **सदरची योजना दिनांक ०१.११.२०२३ पासून सदर योजना बंद करण्याबाबत केलेल्या कार्यवाहीस मान्यता प्रदान करण्यात येत आहे.**

सचिव तथा मुख्य कार्यकारी अधिकारी
महाराष्ट्र इमारत व इतर बांधकाम
कामगार कल्याणकारी मंडळ,
मुंबई

अध्यक्ष
महाराष्ट्र इमारत व इतर बांधकाम
कामगार कल्याणकारी मंडळ मुंबई

विषय क्र.२५:- महाराष्ट्र इमारत व इतर बांधकाम कामगार कल्याणकारी मंडळाचे मा. अध्यक्ष, मा. सदस्य व मा.सदस्य सचिव यांना विमान प्रवास अनुज्ञेय करणेबाबत.

मंडळ सचिव यांनी सादर केले की, महाराष्ट्र शासनाच्या वित्त विभागाच्या शासन निर्णय क्र.प्रवास १०१०/प्र.क्र.०२/सेवा-०५ यांच्या दिनांक ०३.०३.२०१० रोजीच्या शासन निर्णयात मुद्दा क्र.४.१ विमान प्रवास (मुंबई नागरी सेवा नियम,१९५९ मधील नियम ४१७-ब आणि ४९०) नमूद केल्याप्रमाणे विमान प्रवासासंबंधी तरतूदी आहेत तथापि, अभ्यासदौरे, बैठका व विधानमंडळ कामकाज यासाठी मंडळाचे अध्यक्ष व इतर शासकीय सदस्यांना विमान प्रवास गरजेचा राहतो.

२. विधीमंडळ कामकाज अथवा विविध अभ्यासदौरे अन्य काही महत्वाच्या मंडळ बैठकांकरीता मा.अध्यक्ष, शासकीय सदस्य (मा.प्रधान सचिव, कामगार, मा.कामगार आयुक्त व मा. उप सचिव, कामगार) सदस्य सचिव यांना विमान प्रवास करावा लागतो. सबब, अशा प्रकरणी विमान प्रवास अनुज्ञेय करणे आवश्यक वाटते.

ठराव क्र. ६० (२५)/२०२४:-

मा.अध्यक्ष व शासकीय सदस्य मा.प्रधान सचिव (कामगार), यांना व्यापारी वर्ग (Business Class) तसेच, अन्य शासकीय सदस्य व सदस्य सचिव यांना आर्थिक वर्ग (Economy Class) विमान प्रवास अनुज्ञेय करण्यास मान्यता प्रदान करण्यात येत आहे.

सचिव तथा मुख्य कार्यकारी अधिकारी
महाराष्ट्र इमारत व इतर बांधकाम
कामगार कल्याणकारी मंडळ,
मुंबई

अध्यक्ष
महाराष्ट्र इमारत व इतर बांधकाम
कामगार कल्याणकारी मंडळ, मुंबई

विषय क्र.२६:- महाराष्ट्र इमारत व इतर बांधकाम कामगार कल्याणकारी मंडळ मुख्यालय व क्षेत्रिय स्तरावर मंडळ कामकाजासाठी सुधारीत आकृतीबंधास मान्यता देणेबाबत.

मंडळ सचिव यांनी सादर केले की, इमारत व इतर बांधकाम व्यवसायामधील कामगारांच्या हिताचे रक्षण करण्याच्या दृष्टीने, केंद्र शासनाने इमारत व इतर बांधकाम कामगार अधिनियम (रोजगार नियमन सेवाशर्थी), १९९६ लागू केला आहे. सदर अधिनियमामधील कलम (१८) नुसार प्रत्येक राज्याने इमारत व इतर बांधकाम कामगार कल्याणकारी मंडळ गठीत करावयाचे आहे. त्याअनुषंगाने, महाराष्ट्र इमारत व इतर बांधकाम कामगार (रोजगार नियमन व सेवाशर्थी) नियम, २००७ अस्तित्वात आले असून, महाराष्ट्र इमारत व इतर बांधकाम कामगार कल्याणकारी मंडळाची स्थापना करण्यात आलेली आहे.शासन निर्णय उद्योग,ऊर्जा व कामगार विभाग दिनांक ०३.१०.२०१२ अन्वये, मंडळाच्या मुंबई मुख्यालयाकरीता १८ पदे आणि जिल्हास्तरावर ३८ पदे अशा एकूण ५६ पदांची निर्मिती मंडळस्तरावर करण्यास शासनाची मान्यता देण्यात आली आहे.शासन अधिसुचना उद्योग,ऊर्जा व कामगार विभाग दिनांक ०१.०६.२०१९ नुसार लिपिक-टंकलेखक, अधीक्षक, लघुटंकलेखक (इंग्रजी / मराठी) यांचे सेवाप्रवेश नियम करण्यात आले आहेत. तसेच, दिनांक ०७.०६.२०१९ रोजीच्या शासन अधिसूचनेनुसार चाहनचालक, दफ्तरी व शिपाई यांचे सेवाप्रवेश नियम करण्यात आले. दिनांक २०.०८.२०२० रोजीच्या शासन अधिसूचनेनुसार जिल्हा कार्यकारी अधिकारी व उप जिल्हा कार्यकारी अधिकारी यांचे सेवाप्रवेश नियम करण्यात आले.

२. मंडळाने दिनांक ०५.०७.२०१९ रोजीच्या पत्रान्वये १८३ पदे भरतीचा प्रस्ताव शासनास सादर केला होता. तद्नंतर दिनांक २५.११.२०१९ अन्वये ४२२ पद भरतीचा प्रस्ताव शासनास सादर केला होता. तथापि, सदर प्रस्तावास अद्याप मान्यता मिळालेली नाही. सद्यस्थितीत ११६१ पदांचा सुधारीत आकृतीबंध प्रस्तावित करण्यात येत आहे. सदर आकृतीबंधास मा.मंत्री महोदय (कामगार) यांनी कामगार आयुक्तांच्या शिफारशीनुसार प्रस्ताव सादर करण्याबाबत निर्देश दिलेले आहेत.

अ.क्र.	पदनाम	संवर्ग	मुख्यालय	प्रादेशिक सुविधा केंद्र	जिल्हा सुविधा केंद्र	एकूण पदे
१	सचिव तथा मुख्य कार्यकारी अधिकारी	गट-अ	१	०	०	१
२	अपर मुख्य कार्यकारी	गट-अ	१	०	०	१

पान क्र. ७१ पैकी १०१

	अधिकारी					
३	मुख्य लेखा व वित्त अधिकारी (उपसंचालक संवर्ग)	गट-अ	१	०	०	१
४	प्रादेशिक कार्यकारी अधिकारी	गट-अ	०	६	०	६
५	विधी सल्लागार	गट-अ	१	०	०	१
६	जिल्हा कार्यकारी अधिकारी	गट-अ	३	१२	३६	५१
७	जनसंपर्क अधिकारी (जिल्हा माहिती अधिकारी)	गट-अ	१	०	०	१
८	सहायक संचालक (लेखापरीक्षण)	गट-अ	१	०	०	१
गट-अ एकूण पदे			**०९**	**१८**	**३६**	**६३**
९	उप जिल्हा कार्यकारी अधिकारी	गट-ब	७	१२	७२	९१
१०	लेखाधिकारी	गट-ब	३	६	०	०९
११	सहायक लेखाधिकारी	गट-ब	७	०	३६	४३
गट-ब एकूण पदे			**१७**	**१८**	**१०८**	**१४३**
१२	नोंदणी अधिकारी	गट-क	०	०	१४४	१४४
१३	माहिती सहायक	गट-क	१	०	०	१
१४	लघु-टंकलेखक (उच्चश्रेणी)	गट-क	१	०	०	१
१५	लघु-टंकलेखक (निम्नश्रेणी)	गट-क	१	६	०	७
१६	अधीक्षक	गट-क	५	६	३६	४७
१७	वरिष्ठ लिपिक	गट-क	१९	२४	७२	११५

१८	लिपिक-टंकलेखक	गट-क	३६	४८	१४४	२२८
गट-क एकूण पदे			**६३**	**८४**	**३९६**	**५४३**
१९	वाहनचालक	गट- ड	८	०	०	८
२०	दप्तरी	गट-ड	३	०	०	३
२१	शिपाई	गट-ड	११	६	३६	५३
गट-ड एकूण पदे			**२२**	**६**	**३६**	**६४**
एकूण पदे			**१११**	**१२६**	**५७६**	**८१३**

इमारत व इतर बांधकाम कामगार अधिनियम (रोजगार नियमन व सेवाशर्थी), १९९६ च्या कलम (२४ (३) मध्ये पुढीलप्रमाणे नमूद करण्यात आले आहे - "No Board shall, in any financial year, incur expenses towards salaries, allowances and other remuneration to its members, officers and other employees and for meeting the other administrative expenses exceeding five per cent of its total expenses during that financial year". त्यानुसार उपरोक्त पदांकरिता होणारा खर्च वार्षिक खर्चाच्या ५% च्या मर्यादेत असणे आवश्यक आहे.सध्या मंडळाच्या आस्थापनेवर मंडळ मुख्यालयात, सचिव तथा मुख्य कार्यकारी अधिकारी -०१ पद व मुख्य लेखा व वित्त अधिकारी -०१ पद आणि लेखा अधिकारी -०१ पद असे केवळ ०३ शासकीय अधिकारी पुर्णवेळ कार्यरत आहेत व जिल्हा कार्यकारी अधिकारी हे पद अतिरीक्त कार्यभाराने कार्यरत आहे. याशिवाय ०१ उपलेखापाल प्रतिनियुक्तीने, ०१ वरिष्ठ लिपिक (अतिरिक्त कार्यभाराने) व ०२ लिपिक-टंकलेखक (उसनवारीने) कार्यरत आहेत.महाराष्ट्र इमारत व इतर बांधकाम कामगार कल्याणकारी मंडळ यांचे व्याप्ती संपुर्ण महाराष्ट्रभर असून मंडळाकडे जास्तीत जास्त नोंदणी,नुतनीकरण व योजनांची प्रभावी अंमलबजावणी आणि पुढील महत्त्वाचे कामे पार पाडणेसाठी मुख्यालय,प्रादेशिक कार्यालय,जिल्हा कार्यालय येथे मनुष्यबळ असणे आवश्यक आहे.

(अ)	मंडळाकडे सध्या विविध बँकामध्ये गुंतवणुकीच्या स्वरूपात शिल्लक असलेले रक्कम रू.९,०५० कोटी, दरवर्षी उप कराच्या माध्यमामधून जमा होणारे सर्वसाधारण रक्कम रु. ३१०० कोटी व विविध योजनांवर दरवर्षी खर्च होणारे रू. ३५०० कोटी या आर्थिक बाबींचे सुयोग्य लेखांकन,लेखापरिक्षण व नियोजन करणे.
(ब)	उपकर संकलनाकरीता प्रभावी यंत्रणा तयार करणे.
(क)	बांधकाम कामगारांची नोंदणी, नुतनीकरण व लाभ वाटप करणे.
(ड)	मंडळाकडील अस्तित्वातील योजनांची प्रभावी अंमलबजावणी करणे.

(इ)	अधिनियमातील तरतूदीनुसार बांधकाम कामगारांच्या हिताचे संरक्षणार्थ अन्य उपाययोजना करणे. याकरीता, मंडळाची प्रशासकीय यंत्रणा सक्षम करणे अत्यावश्यक बाब आहे.

सविस्तर चर्चेअंती सचिव तथा मुख्य कार्यकारी अधिकारी यांच्याकडे योजनाविषयक कार्य व अतिरिक्त मुख्य कार्यकारी अधिकारी यांच्याकडे प्रशासन व नोंदणी, नुतणीकरण कार्य सोपविण्याचे ठरले तसेच उपमुख्य कार्यकारी अधिकारी व प्रादेशिक कार्यकारी अधिकारी ही पदे वगळण्यात यावीत तसेच बाहयस्त्रोताव्दारे प्रस्तावित करण्यात आलेली डाटा एन्ट्री ऑपरेटर, वाहनचालक व शिपाई इ. पदे कमी करण्यात यावीत.

ठराव क्र. ६० (२६)/२०२४ :-

महाराष्ट्र इमारत व इतर बांधकाम कामगार कल्याणकारी मंडळ मुख्यालय व क्षेत्रिय स्तरावर मंडळ कामकाजासाठी ८१३ पदांच्या सुधारीत आकृतीबंधास मान्यता देण्यात येत आहे. सदरची पद भरतीबाबतचे सेवाप्रवेश नियम तयार करून शासनास सादर करण्यास मान्यता प्रदान करण्यात येत आहे.

सचिव तथा मुख्य कार्यकारी अधिकारी
महाराष्ट्र इमारत व इतर बांधकाम
कामगार कल्याणकारी मंडळ,
मुंबई

अध्यक्ष
महाराष्ट्र इमारत व इतर बांधकाम
कामगार कल्याणकारी मंडळ, मुंबई

विषय क्र.२७ :- महाराष्ट्र इमारत व इतर बांधकाम कामगार कल्याणकारी मंडळ मुख्यालयातील कामकाजाकरीता नियुक्त करण्यात आलेल्या सेवानिवृत्त अधिकाऱ्यांच्या मुदतवाढीस मान्यता देणेबाबत.

मंडळ सचिव यांनी सादर केले की, मंडळाकडील विविध पदांच्या सुधारीत आकृतीबंध मंजुरीची प्रक्रिया अद्याप पुर्ण झाली नसल्याने सदर पदांची भरती प्रक्रिया प्रलंबित आहे. सबब, मंडळाकडील विवक्षीत कामकाजाकरीता आवश्यकतेनुसार सदर रिक्त पदांच्या प्रमाणात शासकीय/निमशासकीय सेवानिवृत्त अधिकाऱ्यांच्या सेवा करार पध्दतीने घेण्यासाठी शासन निर्णय, सामान्य प्रशासन विभाग दिनांक १७ डिसेंबर, २०१६ अन्वये तरतूद करण्यात आली आहे. त्यानुसार मंडळाकडील विवक्षीत कामकाजाकरीता शासकीय/निमशासकीय सेवानिवृत्त अधिकाऱ्यांच्या सेवा घेण्यात येतात व त्यांना गरजेनुसार वेळोवेळी मुदतवाढ देण्यात येते.

२. उपरोक्त शासन निर्णयातील मुद्दा क्रं. (अ) मधील तरतुदीनुसार करार पध्दतीने "विवक्षित कामांसाठी" नेमणूका करताना पारदर्शक पध्दतीचा अवलंब करण्यात यावा. विहीत पध्दतीने जाहिरात देऊन "विवक्षित कामांसाठी" पात्र सेवानिवृत्त अधिका-यांकडून अर्ज मागविण्यात यावेत. जाहिरातीमध्ये नामिकासुचीत नियुक्त करावयाच्या एकुण व्यक्तिंची संख्या, विवक्षित कामाचे स्वरूप, कालावधी आणि देय मासिक पारिश्रामिक यांचा उल्लेख करण्यात यावा आणि प्राप्त अर्जातून पात्र उमेदवाराची निवड करून नामिकासुची नियुक्तीसाठी सक्षम प्राधिकारी यांनी तयार करावी असे नमुद केले आहे.महाराष्ट्र इमारत व इतर बांधकाम कामगार कल्याणकारी मंडळाच्या आर्थिक वर्षाचे लेखे, वार्षिक अर्थसंकल्प, वस्तु व सेवाकर व आयकर विषयक कामकाज, गुंतवणुक व ठेवी, अंतर्गत लेखापरिक्षण, महाराष्ट्र इमारत व इतर बांधकाम कामगार कल्याणकारी मंडळ व सर्व जिल्हा कार्यालयांमध्ये इमारत व इतर बांधकाम कामगारांची नोंदणी, नोंदित बांधकाम कामगारांचे नूतनीकरण आणि नोंदित बांधकाम कामगारांना कल्याणकारी योजनांच्या लाभाचे वाटप करणेकरीता संबंधित कामे करण्यासाठी पुरेसा कर्मचारी वर्ग उपलब्ध नाही.सबब, नव्याने करार पध्दतीने कर्मचारी वर्ग व महाराष्ट्र शासनाच्या सेवेतून गट "अ" व "ब" मधून सेवानिवृत्त झालेल्या अधिकाऱ्यांची मंडळ मुख्यालयात नियुक्तीसाठी मंत्रालयीन प्रशासकीय विभागातील सेवानिवृत्त अवर सचिव व कक्ष अधिकारी, कामगार विभागातील कामगार उपायुक्त, सहायक कामगार आयुक्त, व सरकारी कामगार अधिकारी तसेच वित्त विभागातील (संचालनालय, लेखा व कोषागारे) ,लेखा अधिकारी,सहायक लेखा अधिकारी या पदावर प्रशासन/वित्त व लेखा विषयक कामकाजाचा अनुभव असणाऱ्या सेवानिवृत्त अधिका-यांची मंडळाच्या आस्थापनेवर सेवा करार पध्दतीने विवक्षित कामकाजाकरीता शैक्षणिक पात्रता व अनुभव असणाऱ्या सेवानिवृत्त अधिका-यांची नियुक्ती करण्याबाबत मंडळाच्या दिनांक १२.१२.२०२२ रोजीच्या ५९ व्या संपन्न बैठकीमध्ये ठराव पारीत करण्यात

आला होता. त्यानुसार मंडळ मुख्यालयात व क्षेत्रीय कार्यालयात खालील सेवानिवृत्त अधिकाऱ्यांची ११ महिन्याच्या कालावधीकरीता नियुक्ती करण्यात आली होती.

अ.क्र.	सेवानिवृत्त अधिकाऱ्याचे नाव	अ.क्र.	सेवानिवृत्त अधिकाऱ्याचे नाव
१	श्री. पांडुरंग वाघमारे	५	श्रीम.सोनाली रेडकर
२	श्री. राजेंद्र कौरते	६	श्री. सिध्दार्थ मस्के मस्के
३	श्री. नितीन वागळे	७	श्री.अशोक मोरे
४	श्री. विवेक राणे	८	श्री. अरविंद तेलवाडकर

उपरोक्त सेवानिवृत्त अधिकाऱ्याची कालावधी संपत आला असल्याने तसेच सदर सेवानिवृत्त अधिकाऱ्याच्या सेवेची मंडळास आवश्यकता असल्याने त्यांना मंडळाच्या दिनांक १५.०३.२०२४ रोजीच्या कार्योदेशान्वये दिनांक ३०.११.२०२४ पर्यंत मुदतवाढ देण्यात आली आहे.

ठराव क्र. ६० (२७)/२०२४ :-

मंडळ कामकाजाकरीता नियुक्त करण्यात आलेल्या ०८ सेवानिवृत्त अधिकाऱ्यांच्या सेवा करारास दिनांक ३०.११.२०२४ अखेर दिलेल्या मुदतवाढीस मान्यता प्रदान करण्यात येत आहे.

सचिव तथा मुख्य कार्यकारी अधिकारी
महाराष्ट्र इमारत व इतर बांधकाम
कामगार कल्याणकारी मंडळ,
मुंबई

अध्यक्ष
महाराष्ट्र इमारत व इतर बांधकाम
कामगार कल्याणकारी मंडळ, मुंबई

विषय क्र.२८ :- दिनांक ३१.१०.२०२३ रोजीच्या शासन निर्णयाव्दारे दिनांक ०६.०९.२०२३ रोजीच्या शासन निर्णयान्वये नियुक्त सूचीबद्ध संस्थांकडून मनुष्यबळ नियुक्ती करणेबाबतचा शासन निर्णय रद्द करण्यात आल्याने मंडळ व क्षेत्रिय कार्यालयातील कामकाजासाठी मनुष्यबळ नियुक्तीकरीता संस्था निश्चीत करणेबाबत.

मंडळ सचिव यांनी सादर केले की, मंडळाकडील विविध पदांच्या सुधारीत आकृतीबंध मंजुरीची प्रक्रिया अद्याप पुर्ण झाली नसल्याने सदर पदांची भरती प्रक्रिया प्रलंबित आहे. सबब, मंडळाकडील कामकाजाच्या आवश्यकतेनुसार सदर रिक्त पदांच्या सेवा शासन धोरणानुसार बाहयस्त्रोत यंत्रणेकडून घेण्यात येतात.

२. शासन पत्र उद्योग, ऊर्जा व कामगार विभाग दिनांक १८.०१.२०२३ अन्वये मे. ब्रिस्क इंडिया प्रा. लि. यांची मुदतवाढ संपुष्टात आल्याने मंडळ पत्र दिनांक १८.०७.२०२३ अन्वये संबंधित संस्थेस त्यांचेकडील सदर सेवा पुरवठा कामकाज समाप्तीबाबत कळविण्यात आले. तदनंतर वेळोवेळी निर्गत झालेल्या शासन निर्णय दिनांक १४.०३.२०२३, दिनांक ०५.०४.२०२३, दिनांक ०९.०५.२०२३ आणि दिनांक ०६.०९.२०२३ अन्वये बाह्ययंत्रणेकडून कामे करुन घेण्यासाठी ०९ सेवापुरवठादारांच्या पॅनलला मनुष्यबळाच्या वर्गवारीनुसार मनुष्यबळ पुरवठा करण्यासाठी देण्यात आलेल्या शासन मान्यतेनुसार मंडळ मुख्यालय व क्षेत्रीय कार्यालयातील कामकाजाकरीता मा. मंत्री (कामगार) मा. अध्यक्ष, मंडळ यांचे मान्यतेने मंडळ मुख्यालयात एकुण ४८ व ४० जिल्हा सुविधा केंद्राकरीता प्रत्येकी ०८ या प्रमाणे ३२० पदे अशी एकुण ३६८ पदे उपरोक्त नमूद शासन निर्णयातील ०९ सेवापुरवठादारांच्या पॅनलपैकी मे. एस. टु. इन्फोटेक इंटरनॅशनल लि. या संस्थेशी मंडळाने दिनांक ११.०७.२०२३ रोजी करारनामा करून मंडळ कार्यादेश दिनांक १८.०७.२०२३ पासून मनुष्यबळ पुरवठा सेवा घेण्यात आल्या आहेत.

३. शासन निर्णय उद्योग, ऊर्जा व कामगार विभाग, दिनांक ३१.१०.२०२३ अन्वये शासन निर्णय दिनांक ०६.०९.२०२३ मधील तरतुदी रद्द करण्यात आल्याने उपरोक्त नमूद शासन नियुक्त ९ पॅनलवरील एजन्सीकडून दिनांक २१.१०.२०२३ पासून मनुष्यबळाच्या सेवा घेता येणार नाहीत. संबंधित विभाग/कार्यालयाने दिनांक २१.१०.२०२३ पासून नऊ महिन्याच्या आत मनुष्यबळाच्या सेवा प्रशासकीय कामकाजावर परिणाम होणार नाही अशा रितीने संपूष्टात आणाव्यात असे निर्देश आहेत. तथापि, कामगार विभागाकडून बाहयस्त्रोत यंत्रणेकडून मनुष्यबळ पुरवठा सेवा करणाऱ्या संस्थाची पॅनल नियुक्ती अथवा पर्यायी व्यवस्था झाली नसल्याने मंडळ मुख्यालय व क्षेत्रीय कार्यालयातील प्रशासकीय कामकाज सुरळीत चालण्याच्या दृष्टीने कामगार विभागाकडून बाहयस्त्रोत यंत्रणेकडून मनुष्यबळ पुरवठा सेवा करणाऱ्या संस्थाची पॅनल नियुक्ती होईपर्यंतच्या कालावधीकरीता तत्कालीन

पॅनलवरील नियुक्त संस्था मे. एस. टु. इन्फोटेक इंटरनॅशनल लि. यांचेकडून वैध करारनामा कालावधीस अधिन राहून मनुष्यबळ पुरवठा सेवा घेण्यात आल्या आहेत.सद्या कामगार विभागाअंतर्गत मा. कामगार आयुक्त यांच्या अध्यक्षतेखाली खरेदी समितीमार्फत बाहयस्त्रोत यंत्रणेकडून मनुष्यबळ पुरवठा सेवांकरीता संस्थाची पॅनल नियुक्ती प्रक्रिया सुरू आहे. सदर प्रक्रिया पुर्ण होऊन नियुक्त होणाऱ्या संस्थेकडून मंडळाच्या आवश्यकतेनुसार मा. अध्यक्ष, मंडळ यांच्या मान्यतेने मनुष्यबळ सेवा घेणे प्रस्तावित आहे.

ठराव क्र. ६० (२८)/२०२४ :-

मंडळ मुख्यालय व क्षेत्रीय कार्यालयातील लिपिक व गट-ड वर्गीय रिक्त पदांच्या अनुषंगाने शासन धोरणानुसार बाहयस्त्रोत यंत्रणेकडून घेण्यात येणाऱ्या मनुष्यबळ सेवा शासन निर्णय दिनांक ३१.१०.२०२३ अन्वये दिनांक ०६.०९.२०२३ रोजीच्या शासन निर्णयान्वये मे. एस. टु. इन्फोटेक इंटरनॅशनल लि. या पॅनलवरील एजन्सी नियुक्तीचा शासन निर्णय रद्द झाल्याने, सदर सेवांकरीता स्वतंत्रपणे प्रक्रिया न राबविता कामगार विभागाकडून नव्याने सुरू असलेल्या बाहयस्त्रोत मनुष्यबळ पुरवठा संस्था पॅनल नियुक्तीची प्रक्रिया पुर्ण होईपर्यंतच्या कालावधीकरीता, तत्कालीन पॅनलवरील नियुक्त संस्था मे. एस. टु. इन्फोटेक इंटरनॅशनल लि. यांचेकडून वैध करारनामा कालावधीकरीता मनुष्यबळ पुरवठा सेवा घेण्यास मान्यता प्रदान करण्यात येत आहे.

सचिव तथा मुख्य कार्यकारी अधिकारी
महाराष्ट्र इमारत व इतर बांधकाम
कामगार कल्याणकारी मंडळ,
मुंबई

अध्यक्ष
महाराष्ट्र इमारत व इतर बांधकाम
कामगार कल्याणकारी मंडळ, मुंबई

विषय क्र.२९ :- महाराष्ट्र इमारत व इतर बांधकाम कामगार कल्याणकारी मंडळाअंतर्गत नोंदीत सक्रीय (जिवीत) बांधकाम कामगारांना लाभाचे अर्ज (DBT) सादर करण्यासाठी प्रत्यक्ष जिल्हा सुविधा केंद्रावर उपस्थित राहून अर्ज सादर करण्याबाबत नवीन कार्यपध्दतीचा निश्चित करणेबाबत.

मंडळ सचिव यांनी सादर केले की, केंद्र शासनाच्या इमारत व इतर बांधकाम कामगार अधिनियम (रोजगार नियमन व सेवाशर्ती), १९९६ मधील कलम (१८) नुसार महाराष्ट्र इमारत व इतर बांधकाम कामगार (रोजगार नियमन व सेवाशर्ती) नियम, २००७ अस्तित्वात आले व त्यानुसार, महाराष्ट्र इमारत व इतर बांधकाम कामगार कल्याणकारी मंडळाची स्थापना करण्यात आलेली आहे. मंडळाकडून बांधकाम क्षेत्रामध्ये काम करणाऱ्या कामगारांची नोंदणी, तीचे नुतनीकरण आणि विविध कल्याणकारी योजनांचे लाभ वितरीत करण्यात येतात. सुरवातीस सदर प्रक्रिया छापील हस्तलिखीत अर्ज (ऑफलाईन) प्रकाराने राबविण्यात येत होती त्यामध्ये सुधारणा करून माहे जुलै २०२० पासून मंडळाने विकसीत केलेल्या एकात्मीक कल्याणकारी मंडळ संगणकीय प्रणाली (IWBMS) व्दारे ऑनलाईन प्रकाराने नोंदणी/नुतणीकरण/लाभ वाटपाची प्रक्रिया सुरू करण्यात आली आहे. लाभ वाटपाचे अर्ज प्रक्रियेतील तांत्रीक अडचणी कमी करून सदर प्रक्रिया अधिक कार्यक्षम होण्यासाठी नवीन कार्यपध्दती राबविणे आवश्यक होते. तसेच नोंदणी व नुतनीकरण प्रक्रियेतीलही तांत्रीक अडचणी कमी करून त्यामध्ये वाढ करण्याच्या दृष्टीने नवीन कार्यपध्दती राबविणे आवश्यक आहे.

२. माहे जुलै, २०२० पासून मंडळाने विकसीत केलेल्या एकात्मीक कल्याणकारी मंडळ संगणकीय प्रणाली (IWBMS) व्दारे राबविण्यात येणाऱ्या नोंदणी/नुतणीकरण/लाभ वाटप प्रक्रियेमध्ये कोविड-१९ च्या पार्श्वभूमीवर काही ठराविक अर्ज शोधून (Search) त्यावर कार्यवाही करणे, एकाच मोबाईल नंबरवर (Master Mobile OTP) अनेक अर्जाच्या नोंदी होणे, Filter ची सुविधा वापरून ठराविक योजनांच्या अर्जावर कार्यवाही करणे अशा अनेक प्रकारच्या बाबी घडत असल्याचे मंडळाच्या निदर्शनास आले तसेच याबाबत विविध लोकप्रतिनिधी, बांधकाम कामगार संघटना, क्षेत्रिय अधिकारी यांच्याकडून वेळोवेळी सुचविण्यात आलेल्या सुधारणा यानुषंगाने दिनांक २६.०३.२०२३ अन्वये शासनास प्रस्ताव सादर करण्यात आला होता, त्यास अनुसरून दिनांक १२.०९.२०२३ अन्वये शासनाकडून निर्देश प्राप्त झाले होते. त्यानुसार सदर प्रणाली अधिक पारदर्शक व कार्यक्षम करण्यासाठी बांधकाम कामगारांचे प्राप्त होणारे लाभ वाटपाचे ऑनलाईन अर्ज हे कोणत्याही मानवी हस्तक्षेपाशिवाय संगणकीय प्रणालीव्दारे प्राथम्यक्रमानुसार (First Come First Serve) निकाली काढणे आवश्यक होते. या सर्व बाबींचा विचार करून, शासनाच्या उपरोक्त पत्रातील निर्देश विचारात घेऊन, लाभ वाटपाची नविन कार्यपध्दती निश्चीत करण्यात आली

पान क्र. ७९ पैकी १०१

सदर नविन कार्यपध्दतीमध्ये लाभाचे अर्ज सादर करणे, लाभ वाटप लिपीक लॉग इन आयडी, तालुका नोंदणी अधिकारी लॉग इन आयडी, प्रलंबित लाभ वाटप अर्जावर करावयाची कार्यवाही, मंडळ स्तरावरील समन्वय कक्ष, लाभ अर्जाकरीता योजनानिहाय आवश्यक कागदपत्रांचा तपशिल (प्रपत्र-ड), लाभाचे अर्ज प्रक्रिया (प्रपत्र-इ) आणि रबर स्टॅम्प नमुना (प्रपत्र-ई) यांचा समावेश आहे. सदर कार्यपध्दतीच्या अनुषंगाने मंडळ पत्र दिनांक दिनांक २०.१०.२०२३ व दिनांक २२.११.२०२३ अन्वये सर्व विभाग व क्षेत्रीय कार्यालयांना सर्वकष सुचना देण्यात आल्या आहेत. माहे जुलै, २०२० पासून मंडळाने विकसीत केलेल्या एकात्मीक कल्याणकारी मंडळ संगणकीय प्रणाली (IWBMS) व्दारे राबविण्यात येणाऱ्या नोंदणी व नुतणीकरण प्रक्रियेमध्ये कोविड-१९ च्या पार्श्वभूमीवर काही ठराविक अर्ज शोधून (Search) त्यावर कार्यवाही करणे, एकाच मोबाईल नंबरवर (Master Mobile OTP) अनेक अर्जाच्या नोंदी होणे, Filter ची सुविधा वापरून ठराविक योजनांच्या अर्जावर कार्यवाही करणे अशा अनेक प्रकारच्या बाबी घडत होत्या बांधकाम कामगारांच्या नोंदणी व नुतणीकरणातील तांत्रीक अडचणी कमी करून नोंदणी व नुतनीकरणामध्ये वाढ करण्याच्या अनुषंगाने दिनांक ०९.११.२०२२ रोजीच्या शासन पत्रान्वये निर्देश प्राप्त झाले होते. याबाबत विविध लोकप्रतिनिधी, बांधकाम कामगार संघटना, क्षेत्रिय अधिकारी यांच्याकडून सुधारणा सुचविणत आल्या होत्या. त्यानुषंगाने दिनांक २६.०३.२०२३ अन्वये शासनास प्रस्ताव सादर करण्यात आला होता, त्यास अनुसरून दिनांक १२.०९.२०२३ अन्वये शासनाकडून निर्देश प्राप्त झाले होते. त्यानुसार सदर प्रणाली अधिक पारदर्शक व कार्यक्षम करण्यासाठी बांधकाम कामगारांचे प्राप्त होणारे ऑनलाईन अर्ज हे कोणत्याही मानवी हस्तक्षेपाशिवाय संगणकीय प्रणालीव्दारे प्राथम्यक्रमानुसार (First Come First Serve) निकाली काढणे आवश्यक आहे. त्यासाठी नविन कार्यपध्दती विकसीत करणे आवश्यक आहे.

ठराव क्र. ६० (२९)/२०२४ :-

मंडळाअंतर्गत नोंदीत सक्रीय (जिवीत) बांधकाम कामगारांना लाभाचे अर्ज (DBT) सादर करण्यासाठी प्रत्यक्ष जिल्हा सुविधा केंद्रावर उपस्थित राहून अर्ज सादर करण्याबाबत राबविण्यात आलेल्या नवीन कार्यपध्दतीस मान्यता प्रदान करण्यात येत आहे.

सचिव तथा मुख्य कार्यकारी अधिकारी
महाराष्ट्र इमारत व इतर बांधकाम
कामगार कल्याणकारी मंडळ,
मुंबई

अध्यक्ष
महाराष्ट्र इमारत व इतर बांधकाम
कामगार कल्याणकारी मंडळ,

विषय क्र.३० :- महाराष्ट्र इमारत व इतर बांधकाम कामगार कल्याणकारी मंडळाअंतर्गतच्या बांधकाम कामगारांची नोंदणी, नुतणीकरण व लाभ वाटपाबाबतची माहिती मंडळाच्या पटलावर ठेवणेबाबत.

मंडळ सचिव यांनी सादर केले की, महाराष्ट्र इमारत व इतर बांधकाम कामगार कल्याणकारी मंडळाअंतर्गतच्या बांधकाम कामगारांची नोंदणी, नुतणीकरण व लाभ वाटपाबाबतची माहिती मंडळाच्या बैठकीत ठेवण्यात येते.

महाराष्ट्र इमारत व इतर बांधकाम कामगार कल्याणकारी मंडळाअंतर्गतच्या बांधकाम कामगारांची नोंदणी, नुतणीकरण व लाभ वाटपाबाबतची माहिती खालीलप्रमाणे -

अ. क्र.	विभाग	जिल्हा	एकूण नोंदणीकृत कामगार संख्या	एकूण नूतनीकरण संख्या	२६ जून २०२४ रोजी सक्रिय कामगार संख्या	लाभ वाटप
१	अमरावती	अकोला	७५,५४४	२९,३८२	३५,९१५	१४,३३५
२		अमरावती	१५०,०३६	३०,९०१	५२,७५१	७,२००
३		बुलढाणा	१५४,८४२	८५,७४२	५८,३२१	७७,०९९
४		वाशिम	१६,८७६	७,६९१	५,०१५	३,७४५
५		यवतमाळ	१५६,३१७	३४,३२१	७९,६४७	२५,६५९
६	औरंगाबाद	औरंगाबाद	२७०,९४७	८२,८३२	१६०,२०२	२३,८६७
७		बीड	९०,२९८	४७,०३७	३४,१६५	२७,५५३
८		हिंगोली	५४,५९२	१६,८६७	३०,८२५	२२,०५३
९		जालना	१४४,३५२	५१,८६२	८५,८७३	३०,०९८
१०		लातूर	६०,५७७	१४,३०८	२८,८६७	२०,१४६
११		नांदेड	९९,९६०	३२,२१६	३९,१०९	३६,६१०
१२		उस्मानाबाद	१०,१०६	२,६४३	४,५१५	१४,५०३
१३		परभणी	११६,२१५	५९,६४१	७१,५२०	५३,५६८
१४	मुंबई	मुंबई शहर	३८,०९२	२,५६७	११,०००	१,५४३
१५		मुंबई उपनगर पूर्व	१८,६५०	१,२३७	६,८०३	८१२
१६		मुंबई उपनगर पश्चिम	२४,४७५	२,७३७	७,२७९	१,२८२
१७	नागपूर	भंडारा	५५,१६७	१३,१९५	२२,६४६	२१,३६४
१८		चंद्रपूर	४७,२५०	२०,२३८	१०,१०८	१,३५१
१९		गडचिरोली	४०,४१३	१७,४४८	८,९९२	८,६८६
२०	नागपूर	गोंदिया	२३,४५८	१२,६९६	११,७९१	१२,८७०
२१		नागपूर	७७,२७०	२४,१८३	४०,४८६	२६,५८८
२२		वर्धा	१००,२३०	१००,४९८	६७,५६४	५४,१७०
२३		अहमदनगर	१११,६४०	३७,८२१	५२,२१४	८३,३०२
२४		धुळे	७०,३२५	५,६४०	३२,८१०	३,०१४

अ. क्र.	विभाग	जिल्हा	एकूण नोंदणीकृत कामगार संख्या	एकूण नूतनीकरण संख्या	२६ जून २०२४ रोजी सक्रिय कामगार संख्या	लाभ वाटप
२५	नाशिक	जळगाव	११९,९२१	५,१३४	६८,५५९	४,६३७
२६		नंदुरबार	३७,९१६	६४५	२३,८७८	१,६११
२७		नाशिक	७४,८३७	६,९१२	३५,८०४	४,४०५
२८	पुणे	इचलकरंजी	५६,१२१	२४,०२५	१८,९६०	१४,८४२
२९		कोल्हापूर	३३९,५९८	१७३,२२०	१३२,३६६	१०१,१८६
३०		पुणे	२२९,११३	२५,३३१	१०२,०५६	२४,४४४
३१		सांगली	२१०,९७८	५०,७५१	९३,०६०	१४०,९८६
३२		सातारा	६२,७८५	२२,७३०	३७,७९७	१४,४१९
३३		सोलापूर	१५२,०२७	५१,९३०	७८,४९५	२७,४९१
३४	कोकण	भिवंडी	०	१	०	०
३५		कल्याण	२२,०७५	२,१२४	७,८६९	१,०५५
३६		पालघर	१९,२८७	३,८६४	७,०९०	२,७५६
३७		पनवेल	३३,८२५	२,७७८	१२,६७३	८०२
३८		रत्नागिरी	१९,१७३	५,६८५	१४,४९६	६,४८७
३९		सिंधुदुर्ग	१२,०६३	२३,०६४	११,४५५	१३,३६४
४०		ठाणे	२४,७१५	२,२२३	१०,५८५	१,८७८
४१	एकूण		**३,४२२,०६६**	**१,१३४,१२०**	**१,६१३,५६१**	**९३१,७८१**

ठराव क्र. ६० (३०)/२०२४ :-

महाराष्ट्र इमारत व इतर बांधकाम कामगार कल्याणकारी मंडळाअंतर्गतच्या बांधकाम कामगारांची नोंदणी, नुतणीकरण व लाभ वाटपाबाबतची माहिती अवलोकन होऊन केलेल्या कार्यवाहीस मंडळाची मान्यता प्रदान करण्यात येत आहे.

सचिव तथा मुख्य कार्यकारी अधिकारी
महाराष्ट्र इमारत व इतर बांधकाम
कामगार कल्याणकारी मंडळ,
मुंबई

अध्यक्ष
महाराष्ट्र इमारत व इतर बांधकाम
कामगार कल्याणकारी मंडळ, मुंबई

विषय क्र.३१ :- दिनांक ०१.११.२०२० ते दिनांक ३१.०१.२०२२ या कालावधीत मा. महालेखापाल कार्यालयाकडून झालेल्या निरीक्षण लेखापरिक्षणात (Inspection Audit) उपस्थित परिच्छेदांना दिलेल्या अनुपालनास मान्यता देणेबाबत तसेच, सन २०१७-१८ ते सन २०२१-२२ या कालावधीतील कार्यक्षमता लेखापरिक्षण (Performance Audit) मध्ये उपस्थित परिच्छेदांना दिलेल्या अनुपालनास मान्यता देणेबाबत.

मंडळ सचिव यांनी सादर केले की, Comptroller and Auditor General's (DPC) Act १९७१ मधील section १९ (२) नुसार महाराष्ट्र इमारत आणि इतर बांधकाम कामगार कल्याणकारी मंडळाच्या अभिलेख्यांचे चाचणी निरीक्षण (A test check of the records) लेखापरीक्षण मा महालेखापाल कार्यालयाकडून करण्णत येते. त्यानुसार सन २००७-०८ ते ३१.१०.२०२० अखेर वेळोवेळी करण्यात आलेल्या लेखापरीक्षणानुसार निरीक्षण अहवाल (Inspection Report) मंडळास सादर करण्यात आले आहेत. सदर अहवालात उपस्थित केलेल्या परिच्छेदांचे अनुपालन वेळोवेळी करण्यात आले आहे. सद्या मंडळाचे दि, ०१.११.२०२० ते ३१.०१.२०२२ या कालावधीतील अभिलेखांचे चाचणी निरीक्षण (A test check of the records) करण्यात आले असून सदर अहवालामध्ये उपस्थित ९ परीच्छेदां तयार केलेल्या अनुपालनास मंडळाची मान्यता घेणे आवश्यक आहे.तसेच इमारत व इतर बांधकाम कामगार (रोजगार नियमन व सेवाशर्ती) अधिनियम, १९९६ च्या कलम २७ (२) अन्वये इमारत आणि महाराष्ट्र इमारत आणि इतर बांधकाम कामगार कल्याणकारी मंडळाचे मा. महालेखापाल कार्यालयाकडून लेखापरीक्षण करण्यात येते. Comptroller and Auditor General's (DPC) Act १९७१ मधील section २३ नुसार CAG कडील Auditee चे कामकाजामध्ये कार्यक्षमता येण्यासाठी कार्यक्षमता लेखापरीक्षाण करण्यात येते. त्यानुसार, मंडळाच्या सन २०१७-१८ ते सन २०२१-२२ या पाच वर्षाच्या कालावधीतील कार्यक्षमता लेखा परीक्षण माहे फेब्रुवारी -२०२३ ते जानेवारी-२०२४ अखेर या कालावधीमध्ये करण्यात आले. सदर लेखा परीक्षण कालावधीमध्ये आज अखेर वेळोवेळी दिलेल्या अर्धसमास पत्राद्वारे उपस्थित केलेल्या आक्षेपांची त्रुटी पुर्तता करून अनुपालन सादर केले आहेत.

(अ) दिनांक ०१.११.२०२० ते ३१.०१.२०२२ या कालावधीतील मा. महालेखापाल कार्यालयाकडील निरीक्षण अहवाल (Inspection Report) मधील ९ (नऊ) परिच्छेदांना दिलेल्या अनुपालनास मान्यता देणे.

Comptroller and Auditor General's (DPC) Act १९७१ मधील section १९ (२) नुसार महाराष्ट्र इमारत आणि इतर बांधकाम कामगार कल्याणकारी मंडळाच्या अभिलेख्यांचे चाचणी निरीक्षण (A test check of the records) लेखापरीक्षण मा महालेखापाल कार्यालयाकडून करण्यात येते. त्यानुसार सन २००७-०८ ते ३१.१०.२०२० अखेर वेळोवेळी करण्यात आलेल्या लेखापरीक्षणानुसार निरीक्षण अहवाल (Inspection Report) मंडळास सादर करण्यात आले आहेत. सदर अहवालात उपस्थित केलेल्या परिच्छेदांचे अनुपालन वेळोवेळी करण्यात आले आहे.सद्या मंडळाकडील दि. ०१.११.२०२० ते ३१.०१.२०२२ या कालावधीतील अभिलेखांचे चाचणी निरीक्षण (A test check of the records) दिनांक २४.०२.२०२२ ते १४.०३.२०२२ या कालावधीत पूर्ण केले आहे. व त्याचा निरिक्षण अहवाल (Inspection Report) IR NO. २०२१२२०१३ महालेखापाल कार्यालयाने त्यांच्या दिनांक १४.०४.२०२२ च्या पत्रान्वये मंडळास सादर केला आहे. सदर निरीक्षण अहवालामध्ये खालील तक्त्यात नमुद ९ परीच्छेद उपस्थित करण्यात आले असून त्यांचे अनुपालन तयार केले असून मा. महालेखापाल कार्यालयास सदर ९ परीच्छेदांचे अनुपालन अहवाल सादर करणेस मंडळाच्या मान्यतेस सविनय सादर.

अ.क्र.	परीच्छेद
१	Avoidable expenditure due to double payments made towards financial assistance under Covid -१९ Rs ६२.०१ Lakhs
२	Distribution of benefits in kind of amounting to Rs.३४७ Cr. To registered BOC workers to incontraventions to directions of Central Govt. under section ६० of the BOCW Act, १९९६.
३	Irregularities in the Contract agreement and implementation of Contract of Safety kits and Essential kits
४	Duplicate registrations in beneficiaries of safety kits and essential kits
५	Obtaining estimated rates of Safety Kits for supply, transportation and distribution to eligible/ registered Construction Workers..
६	Bank Guarantee from Private Bank instead of Nationalized Bank in contravention to Contract Conditions
७	Non availability of mechanism for Identification of unregistered establishments

८	Delay in submission of Annual Accounts for २०२०-२१.
९	Cess Collection Data -Observation thereof

(ब) सन २०१७-१८ ते सन २०२१-२२ या कालावधीत कार्यक्षमता (निष्पादन) लेखापरीक्षणात (Performance Audit) उपस्थित केलेल्या अर्धसमासपत्रांना दिलेल्या अनुपालनास मान्यता देणे.

इमारत व इतर बांधकाम कामगार (रोजगार नियमन व सेवाशर्ती) अधिनियम, १९९६ च्या कलम २७ (२) अन्वये इमारत आणि महाराष्ट्र इमारत आणि इतर बांधकाम कामगार कल्याणकारी मंडळाचे मा. महालेखापाल कार्यालयाकडून लेखापरीक्षण करण्यात येते. Comptroller and Auditor General's (DPC) Act १९७१ मधील section २३ नुसार CAG कडील कार्यक्षमता लेखापरीक्षाण करण्यात येते. त्यानुसार, मंडळाच्या सन २०१७-१८ ते सन २०२१-२२ या पाच वर्षाच्या कालावधीतील कार्यक्षमता लेखा परीक्षण माहे फेब्रुवारी - २०२३ ते जानेवारी-२०२४ अखेर या कालावधीमध्ये करण्यात आले. सदर लेखा परीक्षण कालावधीमध्ये लेखापरीक्षण पथकाने सन २०१७-१८ ते सन २०२१-२२ या पाच वर्षांच्या अभिलेख्यांचे लेखापरीक्षण करून आज अखेर वेळोवेळी उपस्थित केलेल्या अर्धसमासपत्र/ परीच्छेदांचे अनुपालन मा. महालेखापाल कार्यालयास सादर केले आहे. सदर अनुपालनांच्या मान्यतेनुसार (Acceptance) काही परिच्छेद वगळून उर्वरीत अंतिम परीच्छेंदांचा कार्यक्षमता अहवाल (Performance Report) यथावकाश प्रसिध्द करण्यात येतो.

सन २०१७-१८ ते सन २०२१-२२ या पाच वर्षांच्या अभिलेख्यांचे लेखापरीक्षण कालावधीमध्ये उपस्थित केलेल्या अर्धसमासपत्र/ परीच्छेदांचा गोषवारा सोबतच्या विवरणपत्रात जोडण्यात आला आहे. तरी प्रस्तुत अर्धसमासपत्र/ परीच्छेदांचे अनुपालन मंडळाचे मान्यतेस्तव सविनय सादर.

(क) शासनाकडून प्राप्त सन २०१७-२२ कालावधीच्या मंडळ कार्यक्षमता (निष्पादन) लेखापरीक्षण अहवालातील आक्षेपांना दिलेल्या अनुपालनास मान्यता देणे.

उपरोक्त विषय क्र. १७ (ब) मध्ये नमुदप्रमाणे, मंडळाच्या सन २०१७-१८ ते सन २०२१-२२ या पाच वर्षाचे माहे फेब्रुवारी -२०२३ ते जानेवारी-२०२४ या कालावधीमध्ये करण्यात आलेल्या कार्यक्षमता लेखा परीक्षणाचा अहवाल मा. महालेखापाल कार्यालयाकडून कामगार विभाग, मंत्रालय यांना दिनांक १७.०४.२०२४ रोजी सादर करण्यात आला आहे. त्यानुसार शासन पत्र दिनांक २६.०४.२०२४ अन्वये सदर अहवालातील मंडळाशी संबंधित मुद्दयांच्या अनुषंगाने स्वयंस्पष्ट अभिप्रायासह सविस्तर अहवाल सादर करण्याविषयी मंडळास कळविण्यात आले आहे.

प्रस्तुत सन २०१७-१८ ते २०२१-२२ या कार्यक्षमता लेखापरीक्षण अहवालामध्ये समाविष्ट एकुण ६ प्रकरणे खालीलप्रमाणे-

पान क्र. ८५ पैकी १०१

अ. क्र.	प्रकरण
१	Introduction
२	Consistency of the Rules and Institutional Mechanism
३	Registration of workers and establishments
४	Assessment and Collection of Cess
५	Health and Safety of Workers and Inspection of Establishments
६	Administration of Funds and Implementation of Welfare Schemes

उपरोक्त ६ प्रकरणांपैकी प्रकरण क्र. १ प्रस्तावणा असून त्यावर भाष्य अपेक्षित नाही. प्रकरण क्र. ५ हे मा. कामगार आयुक्त कार्यालयाकडील कार्यासन-३० संबंधित असल्याने त्यावरील कार्यवाहीसाठी सदर प्रकरण मा. कामगार आयुक्त कार्यालयाकडे पुढील आवश्यक कार्यवाहीसाठी पाठविण्यात आले आहे. उर्वरित प्रकरण क्र. २,३,४ व ६ मंडळाशी संबंधित असून सदर प्रकरणांमध्ये लेखा परीक्षण कालावधीत उपस्थित केलेल्या अर्धसमासपत्राचे अनुषंगाने मंडळाने केलेल्या अनुपालनाची तपासणी करून काही आक्षेप कायम ठेवले आहेत व सदर आक्षेपांच्या अनुषंगाने यापुर्वी सादर केलेले अनुपालन व त्याशी संबंधित अदययावत माहिती/ अभिलेख इत्यादिंचे आधारे सुधारीत अनुपालन तयार केले आहेत. सदर सुधारीत अनुपालन मंडळाच्या मान्यतेने शासनामार्फत मा. महालेखाकार कार्यालयास सादर करणे आवश्यक आहे.

ठराव क्र. ६० (३१)/२०२४:-

१. **मंडळाकडील दिनांक ०१.११.२०२० ते ३१.०१.२०२२ या कालावधीतील मा. महालेखापाल कार्यालयाकडील निरीक्षण अहवाल (Inspection Report) IR NO. २०२१२२०१३ मधील ९ परिच्छेदांना दिलेल्या अनुपालनास मान्यता प्रदान करण्यात येत आहे.**
२. **सन २०१७-१८ ते सन २०२१-२२ या कालावधीत कार्यक्षमता (निष्पादन)लेखापरीक्षणात (Performance Audit) उपस्थित केलेल्या अर्धसमासपत्रांना दिलेल्या अनुपालनास मान्यता प्रदान करण्यात येत आहे.**
३. **शासनाकडून प्राप्त सन २०१७-२२ कालावधीच्या मंडळ कार्यक्षमता (निष्पादन) लेखापरीक्षण अहवालातील आक्षेपांना दिलेल्या अनुपालनास मान्यता प्रदान करण्यात येत आहे.**

सचिव तथा मुख्य कार्यकारी अधिकारी
महाराष्ट्र इमारत व इतर बांधकाम
कामगार कल्याणकारी मंडळ,
मुंबई

अध्यक्ष
महाराष्ट्र इमारत व इतर बांधकाम
कामगार कल्याणकारी मंडळ. मुंबई

विषय क्र.३२ :- महाराष्ट्र इमारत व इतर बांधकाम कामगार कल्याणकारी मंडळाकडील अतिरीक्त निधी राष्ट्रीयकृत बँकेत गुंतवणुक करण्यात आलेल्या कार्यवाहीस मंजुरी देणेबाबत.

मंडळ सचिव यांनी सादर केले की, मा. सर्वोच्च न्यायालयाच्या आदेशानुसार व वित्त विभाग, शासन निर्णय दिनांक २७.१०.२०१५ व १३.०३.२०२० मधील मार्गदर्शक सुचनानुसार, मंडळाकडील जमा उपकर निधीपैकी अतिरिक्त निधीची गुंतवणुक राष्ट्रीयकृत बँकेच्या मुदतबंद ठेव पावतीमध्ये गुंतवणूक उपसमितीद्वारे गुंतवणूक करण्याचे निर्देश आहेत. उद्योग, ऊर्जा व कामगार विभाग यांचेकडील पत्र दिनांक ०५.०७.२०२१ अन्वये गुंतवणुक उपसमितीचे खालीलप्रमाणे पुर्नगठन करण्यात आले आहे.

अ.क्र.	गुंतवणुक उप समिती	पद
१	मा. मंत्री महोदय, कामगार विभाग तथा मा. अध्यक्ष, महाराष्ट्र इमारत व इतर बांधकाम कामगार कल्याणकारी मंडळ, मुंबई	अध्यक्ष
२	मा. कामगार आयुक्त, महाराष्ट्र राज्य, मुंबई	सदस्य
३	उप सचिव, उद्योग, ऊर्जा व कामगार विभाग, मंत्रालय, मुंबई	सदस्य
४.	सचिव तथा मुख्य कार्यकारी अधिकारी, महाराष्ट्र इमारत व इतर बांधकाम कामगार कल्याणकारी मंडळ,मुंबई	सदस्य

२. उपरोक्त नमुदप्रमाणे गुंतवणूक उपसमितीने मंडळाकडील अतिरीक्त निधी राष्ट्रीयकृत बँकेच्या मुदतबंद ठेव पावतीमध्ये गुंतवणूक करण्यासाठी वेळोवेळी बैठकांचे आयोजन करून कामकाज पुर्ण केले आहे. त्यानुसार सन २०२३-२४ या आर्थिक वर्षामध्ये मंडळाकडील अतिरीक्त निधी रू ९०५० कोटी राष्ट्रीयकृत बँकेच्या मुदतबंद ठेव पावतीमध्ये गुंतवणूक केलेच्या कार्यवाहीस मंडळाची मान्यता आवश्यक आहे.

३. मा. सर्वोच्च न्यायालयाच्या आदेश व वित्त विभाग, शासन निर्णय दिनांक २७.१०.२०१५ व १३.०३.२०२० मधील मार्गदर्शक सुचनानुसार, मंडळाकडील शासनमान्य गुंतवणूक उपसमितीने सन २०२३-२४ या आर्थिक वर्षामध्ये सन २०२२-२३ मध्ये एक वर्षाचे कालावधीसाठी गुंतवणूक केलेल्या व ज्यांची परिपक्वता सन २०२३-२४ या आर्थिक वर्षामध्ये आहे अशा ९% मुदतबंद ठेव पावत्यांच्या परिपक्वता रक्कमेपैकी वेळोवेळी मंडळाकडील आर्थिक प्रदानांकरीता आवश्यक रक्कम कपात करून उर्वरीत अतिरीक्त निधी एकुण रू. ९०५० कोटी गुंतवणूर्कीकरीता बैठकांचे आयोजन केले व त्याद्वारे सर्व संबंधित राष्ट्रीयकृत बँकाकडून ऑनलाईन व्हीडीओ कॉन्फरन्सींगव्दारे एक वर्षाच्या कालावधीसाठी Non Callable प्रकारातील मुदतबंद ठेव पावतीमधील गुंतवणूकीकरीता खुल्या स्पर्धात्मक व्याजदर बोलीने केलेल्या प्रक्रीयेत खालील नमुद राष्ट्रीयकृत बँकाकडून

प्राप्त झालेल्या सर्वोच्च व्याजदराने पुर्नगुंतवणूक करण्यात आली आहे. त्याचा तपशिल खालीलप्रमाणे :-

अ.क्र.	बँकेचे नाव	शाखेचे नाव	गुंतवणूक दिनांक	परिपक्वता दिनांक	गुंतवणुक रक्कम (रु.कोटीत)	व्याजदर द.सा.द. शे	परिपक्वतेनंतर प्राप्त होणारी रक्कम
१	कॅनरा बँक	बी. के.सी. वान्द्रे (पुर्व), मुंबई.	१७.०४.२०२३	१७.०४.२०२४	८००	७.६६%	८६३.०६
२	युनियन बँक ऑफ इंडिया	घाटकोपर (पश्चिम), मुंबई	११.०५.२०२३	११.०५.२०२४	८५०	७.७३%	९१७.६३
३	बँक ऑफ इंडिया	ताडदेव शाखा मुंबई.	१८.०५.२०२३	१८.०५.२०२४	११००	७.७०%	११८७.१७
४	स्टेट बँक ऑफ इंडिया	बीकेसी, मुंबई	२५.०५.२०२३	२५.०५.२०२४	१२००	७.७०%	१२९५.१०
५	कॅनरा बँक,	बी. के.सी. वान्द्रे (पुर्व), मुंबई.	१०.०७.२०२३	१०.०७.२०२४	६००	७.६७%	६४७.३६
६	स्टेट बँक ऑफ इंडिया	बी. के.सी. वान्द्रे (पुर्व), मुंबई.	०६.०९.२०२३	०६.०९.२०२४	११००	७.७३%	११८७.५२
७	स्टेट बँक ऑफ इंडिया	बीकेसी, मुंबई	१२.१०.२०२३	१२.१०.२०२४	१०००	७.७६%	१०७९.८८
८	बँक ऑफ महाराष्ट्र	नॉर्थ झोन, झोनल ऑफिस वांद्रे,	०१.१२.२०२३	०१.१२.२०२४	४००	७.७७%	४३१.९९
९	युनियन बँक ऑफ इंडिया	घाटकोपर (पश्चिम), मुंबई	१६.०१.२०२४	१६.०१.२०२५	१५००	७.८७%	१६२१.५७
१०	युनियन बँक ऑफ इंडिया	मुख्य शाखा सांगली	२९.०१.२०२४	२९.०१.२०२५	५००	७.९३%	५४०.८४
	एकुण				९०५०		९७७२.१२

वरीलप्रमाणे, गुंतवणूक उपसमितीने सन २०२३-२४ या आर्थिक वर्षामध्ये मंडळाकडील अतिरिक्त निधी रू ९०५० कोटी प्राप्त महत्तम व्याजदराने राष्ट्रीयकृत बँकेच्या मुदतबंद ठेव पावतीमध्ये एक वर्षाच्या कालावधीसाठी Non Callable प्रकाराने केलेल्या गुंतवणूक कार्यवाहीस मंडळाची मान्यता घेणे प्रस्तावित आहे.

पान क्र. ८८ पैकी १०१

ठराव क्र. ६० (३२)/२०२४ :-

सन २०२३-२४ मध्ये गुंतवणूक उपसमितीने मंडळाकडील अतिरिक्त निधी रू ९०५० कोटीची राष्ट्रीयकृत बँकेच्या मुदतबंद ठेव पावतीमध्ये एक वर्षाच्या कालावधीसाठी Non Callable प्रकाराने केलेल्या गुंतवणूक कार्यवाहीस मान्यता प्रदान करण्यात येत आहे.

सचिव तथा मुख्य कार्यकारी अधिकारी
महाराष्ट्र इमारत व इतर बांधकाम
कामगार कल्याणकारी मंडळ,
मुंबई

अध्यक्ष
महाराष्ट्र इमारत व इतर बांधकाम
कामगार कल्याणकारी मंडळ, मुंबई

विषय क्र.३३ :- महाराष्ट्र इमारत व इतर बांधकाम कामगार कल्याणकारी मंडळाकडील उपकर जमा व योजनानिहाय खर्चास मंजुरी देणेबाबत.

मंडळ सचिव यांनी सादर केले की, इमारत व इतर बांधकाम कामगार यांचे संदर्भात रोजगार व सेवाशर्ती तसेच त्यांची सुरक्षा, आरोग्य,कल्याण विषयक व इतर संबंधित बाबीसाठी तरतूदी करण्याच्या उद्देशाने करण्यात आलेल्या इमारत व इतर बांधकाम (रोजगार व सेवाशर्ती नियमन)अधिनियम,१९९६ या केंद्रीय अधिनियमांतील तरतुदीच्या अनुषंगाने महाराष्ट्र शासनाने इमारत व इतर बांधकाम नियम २००७ तयार केलेले आहेत. इमारत व इतर बांधकाम कामगार कल्याण उपकर अधिनियम ,१९९६ च्या कलम ३(१)अनुसार केंद्र शासनाने अधिसूचना क्र.एसओ २८९९, दिनांक २६ सप्टेंबर १९९६ अन्वये बांधकामाच्या एकूण मुल्याच्या (जमिनीचे मुल्य वगळून) १% दराने उपकर गोळा करण्याचे आदेश निर्गमित केले आहेत. त्यानुसार मंडळाकडील बँक खात्यामध्ये उपकर जमा होत आहे. तसेच नोंदीत सक्रिय (जिवित) बांधकाम कामगारांसाठी मंडळाअंतर्गत राबविल्या जाणाऱ्या विविध कल्याणकारी योजनांचा लाभ दिला जातो.

सद्यस्थितीत सन २०२३-२४ मध्ये, महाराष्ट्र इमारत व इतर कामगार कल्याणकारी मंडळाने माहे मार्च, २०२४ अखेर केलेल्या जमा उपकर व योजनानिहाय खर्चाचा गोषवारा खालीलप्रमाणे -

महाराष्ट्र इमारत व इतर बांधकाम कामगार कल्याणकारी मंडळ, मुंबई

सन २०२३-२४ (रक्कम रु.कोटीत)

अनु.क्र	महिना	जमा	योजनानिहाय खर्च										
		उपकर	मध्यान्ह भोजन	अत्यावश्यक संच	सुरक्षा संच	आरोग्य तपासणी	नोंदीत बांधकाम कामगारांनाऑनलाइन पद्धतीने लाभ वाटप (DBT)	जिल्हा सुविधा केंद्र उभारणी	प्रचार प्रसिध्दी	अटल बांधकाम कामगार आवास योजना	गृहपयोगी संच	प्रशासकीय खर्च	एकूण
१	एप्रिल - २०२३	२५७.०२	१६६.२	४६.५४	६८.९२	४.८४	२६.५७	०	०	०	०	१.७९	३१४.९
२	मे – २०२३	२०८.३८	३८६	२६.६८	२५.१६	३४.८२	६१.७२	०	०	०	०	३.५९	५३७.९
३	जुन - २०२३	३३९.४८	३५२.६	१४.५९	१५.७५	१८.२९	४५.५८	०.०७	१.१२	३.१८	०	३.१८	४५४.३
४	जुलै-२०२३	२३७.४८	४६५.९	२१.३२	२१.१२	७४.०९	३३.५२	०	१८.२४	०	०	०.५८	६३४.८०
५	ऑगस्ट-२०२३	१९१.६६	१०८.३	३३.५२	३३.२१	४५.९४	२७.९६	०	११.५	०	०	१०.९१	२७१.४
६	सप्टेंबर-२०२३	३५१.९२	१६६.५	४०.३७	४०.०१	४५.७५	३०.५७	०	१८.५२	०.४४	०	९५.०७	४३७.२
७	ऑक्टोबर-२०२३	२४३.५७	१५९.४	४७.४२	४६.९९	५०.४	२९.८९	०	१७.९४	०	०	५१.०१	४०३
८	नोव्हेंबर-२०२३	१८२.११	२१०.१	२२.३५	२२.१६	२४.६५	४०.९	०	२०.७१	०	०	७.८९	३४८.७
९	डिसेंबर- २०२३	२७७.७२	४२.९६	६२.४२	६१.८५	६८.०७	९४.६१	०	४.५८	५.४४	०	५७.५३	३९७.५
१०	जानेवारी-२०२४	२७०.१४	०	२६.४१	२६.१८	५७.०७	९४.५९	०.४८	५.८२	०	०	४१.४	२५२
११	फेब्रुवारी- २०२४	२८७.५९	०	५२.०५	५१.५८	२८.८५	९२.५४	०.००५	०.२८	०	०	३१.६८	२५७

पान क्र. ९० पैकी १०१

महाराष्ट्र इमारत व इतर बांधकाम कामगार कल्याणकारी मंडळ, मुंबई													
सन २०२३-२४ (रक्कम रु.कोटीत)													
अनु.क्र	महिना	जमा	योजनातिरिक्त खर्च										
		उपकर	मध्यान्ह भोजन	अत्यावश्यक संच	सुरक्षा संच	आरोग्य तपासणी	नोंदीत बांधकाम कामगारांनाऑनलाइन पद्धतीने लाभ वाटप (DBT)	जिल्हा सुविधा केंद्र उभारणी	प्रचार प्रसिध्दी	अटल बांधकाम कामगार आवास योजना	गृहपयोगी संच	प्रशासकीय खर्च	एकूण
१२	मार्च -२०२४	३३८.३६	०	१२३.५	१२२.४७	१३२.२	२३.९७	०	५.२१	०.६४	२२९.७३	८४.२५	७२३
	एकूण	३१९३.४३	२०५७.८२	५१७.२०	५३५.४०	५८५.००	६०२.४२	०.५६	१०३.९२	९.७०	२२९.७३	३८८.८८	५०३०.६३

ठराव क्र. ६० (३३)/२०२४ :-

सन २०२३-२४ या आर्थिक वर्षामध्ये महाराष्ट्र इमारत व इतर बांधकाम कामगार कल्याणकारी मंडळाकडील माहे **मार्च - २०२४ अखेर, उपकर जमा रू. ३१९३.४३ कोटी व विविध योजनेवरील व प्रशासकीय एकुण खर्च रू. ५०३०.६३ कोटी (प्रशासकीय खर्च रू ३८८.८८ कोटी + योजना खर्च रू ४६४१.७५ कोटी) यास मंडळाची मान्यता प्रदान करण्यात येत आहे.**

सचिव तथा मुख्य कार्यकारी अधिकारी
महाराष्ट्र इमारत व इतर बांधकाम
कामगार कल्याणकारी मंडळ,
मुंबई

अध्यक्ष
महाराष्ट्र इमारत व इतर बांधकाम
कामगार कल्याणकारी मंडळ, मुंबई

विषय क्र. ३४ :- महाराष्ट्र इमारत व इतर बांधकाम कामगार कल्याणकारी मंडळ यांचेकडून आर्थिक वर्ष २०२१-२२, २०२२-२३ व २०२३-२४ करीता कामगार कल्याण मंडळ, प्रभादेवी यांनी निधी व सभासद वर्गणी मिळणेबाबत विचारविनिमय करणे.

मंडळ सचिव यांनी सादर केले की, कल्याण आयुक्त, महाराष्ट्र कामगार कल्याण मंडळ यांचेकडून राबवण्यात येणाऱ्या योजना व उपक्रमांचा लाभ बांधकाम कामगारांना देण्याबाबतचा ठराव दिनांक २४.०१.२०१९ व दिनांक १४.०३.२०१९ रोजीच्या बैठकीत पारीत करण्यात आला होता तसेच दिनांक ०४.०९.२०१९ व दिनांक ०४.०३.२०२१ रोजीच्या बैठकीतील पारीत ठरावानुसार १० लाख बांधकाम कामगारांपोटी रू. १११/- याप्रमाणे वर्गणी कामगार कल्याण मंडळाकडे जमा करण्यात आली होती. व संबंधित वर्षामध्ये बांधकाम कामगारांनी घेतलेल्या लाभाबाबतचा सविस्तर तपशिल मंडळास सादर करण्याबाबत कळविण्यात आले होते. त्यानुसार कामगार कल्याण मंडळाने लाभार्थ्यीबाबत सादर केलेला अहवाल खालीलप्रमाणे -

एप्रिल २०२१ ते मार्च २०२२

अ.क्र.	विभागाचे नाव	कार्यक्रम (आरोग्य तपासणी शिबीर, कोव्हीड प्रतिबंधक जनजागृती, व्यसनमुक्ती कार्यशाळा इ. कार्यक्रम मधील सहभाग कामगार/ का. कुटूंबिय संख्या)	उपक्रम (शिवणवर्ग ७५ व २५ टक्के तत्वावरील उपक्रम)	महाकल्याण कौशल्य विकास प्रशिक्षण कार्यक्रम	योजना (दूर पल्याच्या सहली)	एकूण
१	नायगांव, मुंबई	१४६८२	००	००	००	१४६८२
२	अकोला	१५१८	११७	३४	००	१६६९
३	ठाणे	१००६८	००	००	००	१००६८
४	नागपूर	५८९८	१६९	६९	००	६१३६
५	नाशिक	३८८३	०२	१५७	००	४०४२
६	औरंगाबाद	६८६५	३४५	००	००	७२१०
७	पुणे	१३५४	००	६३	१४०	१५५७
८	कौशल्य विकास प्रशिक्षणाकरीता ऑनलाईन नोंदणी	००	००	७८२	००	७८२
	एकूण	**४४२६८**	**६३३**	**११०५**	**१४०**	**४६१४६**

पान क्र. ९२ पैकी १०१

२. महाराष्ट्र कामगार कल्याण मंडळाच्या दिनांक ०२.०२.२०२४ च्या पत्रान्वये सन २०२१-२२ वर्षाची रक्कम रू.११.१० कोटी, सन २०२२-२३ या वर्षाची रक्कम रू.११.१० कोटी व आर्थिक वर्ष २०२३-२०२४ या वर्षाची रक्कम रू.११.१० कोटी अशी एकूण ३३.३० कोटी महाराष्ट्र कामगार कल्याण मंडळास अदा करणेबाबत मंडळास कळविले होते त्यानुषंगाने याबाबतचा प्रस्ताव मान्यतेस्तव शासनास सादर करण्यात आला होता त्यावर शासनाने उपस्थित केलेल्या मुद्यांचा अहवाल शासनास सादर केलेला आहे.

मंडळ मुख्यालयात सन २०१७-१८ ते २०२१-२२ या पाच वर्षाचे Performance Audit सुरू असून महाराष्ट्र कामगार कल्याण मंडळास वर्ग करण्यात आलेल्या निधीबाबत मा. महालेखापाल यांनी लेखापरीक्षण अहवालात खालीलप्रमाणे आक्षेप उपस्थित केले आहेत.

१. As against a total of १० lakh workers for whom the fees/contributions were released in २०२०-२१ and २०२१-२२, only ६४७०४ workers had taken the benefit of the schemes/ programs. Please state why inflated number of registered beneficiaries were considered while forwarding the amounts of MLWB ?

२. Whether willingness of the registered workers to participate in the programs of the MLWB was obtained before releasing the amounts may be please stated.

३. The MBOCW itself implementing a number of on-going schemes from its own funds, the necessity of allowing schemes of MLWB for registered beneficiaries of the Board may please be justified to Audit.

४. Why the employer's contribution was paid to MLWB may please be stated. Whether the employers of registered establishments has denied to make their contribution for this scheme? Documentary evidence in this regard may please be shown to audit.

५. Documentary evidence of registered beneficiaries of MBOCW who had participated in the schemes/programs of the MLWB may please obtained from them giving their registration numbers and acknowledgment from them as having participated in the schemes. As only ६४७०४ members had participated in the schemes/ programs of MLWB, the remaining amount (१९३५२९६ X १११= २१.४८ crore) needs to be called back from MLWB

३. महाराष्ट्र कामगार कल्याण मंडळ यांना वर्ग करण्यात आलेला निधीच्या अनुषंगाने लाभ वितरीत करण्यात आलेल्या लाभार्थ्यांचे प्रमाण कमी असणे, मा. महालेखापाल यांच्या निरीक्षणात सदर निधीबाबत आक्षेप घेतल्यामुळे त्यांना निधी वर्ग करण्यात आलेला नाही तसेच मंडळाच्या दिनांक ०१.०२.२०२४ रोजीच्या पत्रान्वये सन २०१९-२०२० व २०२०-२१ या दोन आर्थिक वर्षाचे अखर्चित निधीचा वर्षनिहाय अहवाल त्वरीत सादर करणेबाबत कळविले आहे. त्याबाबत अहवाल अद्यापी अप्राप्त आहे.

सविस्तर चर्चेअंती कामगार कल्याण मंडळाकडे यापुर्वी महाराष्ट्र बांधकाम कामगार कल्याण मंडळाने वर्ग केलेल्या एकुण निधीचा बांधकाम कामगारांसाठी लाभ दिलेल्याचे उपयोगिता प्रमाणपत्र सादर करण्यात यावेत व अखर्चित रक्कम मंडळाकडे जमा करण्यात यावी. मा. महालेखापाल कार्यालयाने आक्षेपीत केलेल्या मुद्यांची पुर्तता करण्यात यावी तसेच निधीचा लाभ नोंदीत सक्रीय (जिवीत) बांधकाम कामगार घेतील याबाबत कामगार कल्याण मंडळाने दक्षता घ्यावी व नोंदणीच्या तपशिलाआधारे वार्षिक रू. ५.०० कोटीच्या मर्यादेत अनुदान वर्ग करण्यास शासनास प्रस्ताव सादर करण्याचे सर्वानुमते ठरले.

ठराव क्र. ६० (३४)/२०२४ :-

मंडळाकडील निधीचा लाभ नोंदीत सक्रीय (जिवीत) बांधकाम कामगारांनाच होण्यासाठी कामगार कल्याण मंडळाकडे नोंदीत असणाऱ्या बांधकाम कामगारांच्या नोंदणीचा तपशिल मंडळाकडे सादर करण्यात यावा व नोंदणीच्या तपशिलाआधारे वार्षिक रू. ५.०० कोटीच्या मर्यादेत अनुदान वर्ग करण्यास शासनास प्रस्ताव सादर करण्यास मान्यता प्रदान करण्यात येत आहे.

सचिव तथा मुख्य कार्यकारी अधिकारी
महाराष्ट्र इमारत व इतर बांधकाम
कामगार कल्याणकारी मंडळ,
मुंबई

अध्यक्ष
महाराष्ट्र इमारत व इतर बांधकाम
कामगार कल्याणकारी मंडळ, मुंबई

विषय क्र.३५ :- महाराष्ट्र इमारत व इतर बांधकाम कामगार कल्याणकारी मंडळाकडील नोंदीत सक्रीय (जिवीत) बांधकाम कामगारांसाठी BOMT (Build Operate Manage Transfer) या तत्वावर आरोग्य तपासणी केंद्र व हॉस्पीटल उभारणी करणेबाबत.

मंडळ सचिव यांनी असे सादर केले की, मे. एचएससीसी (इंडिया) लि. या मिनी रत्न (भारत सरकार) संस्थेकडून मंडळास प्रस्ताव प्राप्त झालेला आहे. एचएससीसी ISO : ९००१ :२०१५ प्रमाणित संस्था आहे. तसेच आरोग्य क्षेत्रातील नियोजन, पायाभूत सुविधा उभारणी इत्यादी कार्यक्षेत्रात कार्यरत आहे.मंडळामार्फत बांधकाम कामगारांची वार्षिक आरोग्य तपासणी एचएलएल या केंद्र पुरस्कृत उपक्रमाच्या मार्फत करण्यात येत आहे. त्यामध्ये २३ चाचण्याचा समावेश आहे. तथापि रोगाच्या / निदानाच्या आवश्यकतेनुसार हॉस्पिटलमध्ये जाण्यास होणारी टाळाटाळ, कामाचे स्वरुप , आर्थिक क्षमता याबाबी लक्षात घेता बांधकाम कामगारांच्या सर्व समावेशक उपचाराकरीता " चाचणी, निदान, उपचार, सुधार " ही संपूर्ण प्रणाली एकछत्री पध्दतीने राबविणे आवश्यक असल्याने सद्यस्थितीत मंडळामार्फत नोंदीत बांधकाम कामगारांसाठी आरोग्य तपासणी ते उपचार योजना राबवण्यात येत आहे. त्यामध्ये बांधकाम कामगार यथास्थिती पती/ पत्नी व १० वर्षावरील २ अपत्य यांचा समावेश आहे. सदर योजनेमध्ये आरोग्य तपासणी, औषधोपचार , प्रगतपृष्ठीकरण चाचणी (Confirmatory Test) रुग्णालय भरती यांचा समावेश आहे. नोंदीत सक्रीय बांधकाम कामगाराच्या आरोग्य तपासणी अंती अहवाल असामान्य आल्यास व आवश्यकता असल्यास मे.एचएलएल यांचेमार्फत मंडळ मान्यतेने सुचीबदध् केलेल्या हॉस्पिटलमध्ये लाभार्थ्याच्या सहमतीने लाभार्थास भरती करण्यात येते. उपचारावर झालेल्या खर्चाच्या रु.२ लक्षच्या मर्यादेमध्ये रुग्णालयास नियुक्त संस्थेकडून अदायगी करण्यात येवून सदर रक्कमेची प्रतीपुर्ती मंडळाकडून जिल्हा व विभागीय कार्यालयाच्या शिफारसी अंती नियुक्त संस्थेस करण्यात येते. तपासणी ते उपचार योजनेचा कालावधी ५वर्ष (दिनांक ०८.०१.२०२९ पर्यत) आहे.

उपरोक्त कार्यकाळ संपुष्टात आल्यानंतर बांधकाम कामगारांच्या आरोग्य सुविधेकरीता मंडळाची स्वत:ची पायाभूत सुविधा निर्माण व्हावी. या करीता मे.एचएससीसी (इंडिया) लि. या संस्थेने खालीलप्रमाणे प्रस्ताव सादर केलेला आहे.

१. असंसर्गजन्य रोगांच्याबाबतीत सार्वजनिक/ खाजगी भागीदारीबाबत निती आयोगाच्या मार्गदर्शक तत्वातील अनु.क्र.५C मध्ये जर इमारतीचे बांधकाम, वित्तीयबाबी, चालन व व्यवस्थापन कराराच्या कालावधीत नियुक्त संस्थेमार्फत करण्यात येणार असल्यास सदर कराराचा कालावधी ३०+ वर्ष राहिल असे नमुद असल्याने मे.एचएससीसी (इंडिया) लि. यांचेमार्फत हॉस्पिटल व व्यवसायीक

आरोग्य केंद्र यांची उभारणी, चालन, व्यवस्थापन व हस्तांतरण (BOMT) या तत्वावर ३० वर्षाच्या कालावधीकरीता प्रस्ताव सादर करण्यात आलेला आहे. सदर कालावधी दिनांक ०९.०१.२०२९ ते दिनांक ०८.०१.२०५९ असा राहिल. (प्रत संलग्न) मे.एचएससीसी (इंडिया) लि. यांचेमार्फत हॉस्पिटल व आरोग्य केंद्रांचे निर्माण कार्य करण्यात येणार असल्याने व त्याकरीता काही कालावधी लागणार असल्याने दिनांक ०८.०१.२०२९ पर्यंत मे.एचएससीसी (इंडिया) लि. हि संस्था मे.एचएलएल लि. यांचेसह संयुक्तपणे तपासणी ते उपचार योजना राबविल व तद्नंतर दिनांक ०९.०१.२०२९ ते दिनांक ०८.०१.२०५९ या कालावधीत तपासणी ते उपचार योजना केवळ मे.एचएससीसी (इंडिया) लि. यांचेमार्फत राबविण्यात येईल.

२. तपासणी ते उपचार या योजनेच्या अंमलबजावणीकरीता मे.एचएलएल लि. या संस्थेस विहीत केलेला कालावधी संपुष्टात येईपर्यंत संयुक्तपणे मे.एचएससीसी (इंडिया) लि. व एचएलएल तपासणी ते उपचार योजनेची अंमलबजावणी करतील. तद्नंतर म्हणजे दिनांक ९.१.२०२९ पासून दिनांक ८.१.२०५९ पर्यंत मे.एचएससीसी (इंडिया) लि. यांचेमार्फत अंमजबजावणी करण्यात येईल.

३. मे.एचएससीसी (इंडिया) लि. यांचेमार्फत राज्यातील जिल्हयात एकूण ३४ हॉस्पिटलचे निर्माण कार्य करण्यात येईल त्यापैकी २८ हॉस्पिटलमध्ये ५०+ बेडची व्यवस्था असेल, उर्वरित ५ हॉस्पिटल हे ७५+ बेडचे मल्टीस्पेशालिटी हॉस्पिटल असेल व १ एक हॉस्पिटल हे १००+ बेडचे सुपर स्पेशालिटी हॉस्पिटल असेल. त्यामध्ये असंघटित कामगार व नोंदित बांधकाम कामगार व त्यांचे कुटुंबियांवर विद्यमान आजार व व्यवसायामुळे उदभवनारे आजार यावर उपचार करण्यात येतील. तथापि केवळ नोंदीत बांधकाम कामगार व त्यांच्या कुटुंबियांकरीता तपासणी ते उपचार योजने अंतर्गत उपचाराची प्रतीपुर्ती मंडळामार्फत करण्यात येईल व असंघटित कामगारांकरीता उपचार प्रतीपुर्ती केंद्र / राज्य शासनाच्या आरोग्य योजनेनुसार करुन घेण्याची जबाबदारी मे.एचएससीसी (इंडिया) लि. यांची असेल. नोंदीत बांधकाम कामगार व त्यांचे कुटुंबिय वगळता इतर कामगारांच्या उपचारापोटी रक्कमेची प्रतीपुर्ती मंडळ करणार नाही. मे.एचएससीसी (इंडिया) लि. यांचेमार्फत उभारण्यात येणाऱ्या हॉस्पिटलमध्ये निकडीच्या प्रसंगी सामान्य नागरीकांवर देखिल उपचार केले जातील. (सुचीबध्द करावयाच्या हॉस्पिटलच्या संख्येचा तक्ता सोबत संलग्न)

४. मे.एचएससीसी (इंडिया) लि. यांचेमार्फत राज्यात २८ दुय्यम दर्जाची प्रत्येकी ५०+ बेडची क्षमता असलेली हॉस्पिटल, ५ मल्टीस्पेशालिटी प्रत्येकी ७५+ बेडची क्षमता असलेली हॉस्पिटल व १००+ बेडची क्षमता असलेले १ सुपर स्पेशालिटी हॉस्पिटल स्थापन करण्यात येईल म्हणजेच एचएससीसी (इंडिया) लि. यांचेमार्फत

एकूण १८७५+ बेडची क्षमता असलेले ३४ हॉस्पिटल तपासणी ते उपचार या योजनेच्या अंमलबजावणीकरीता स्थापन करण्यात येईल.

५. मे.एचएससीसी (इंडिया) लि. मंडळास ३० वर्ष कराराचा कालावधी संपुष्टात आल्यावर उपरोक्त नमुद केले नुसार १८७५+ बेडची क्षमता असलेले ३४ हॉस्पिटल व ३६ व्यवसायीक आरोग्य केंद्र तेथील साधन सामग्रीसह मंडळास सुर्पुद करेल. मे.एचएससीसी (इंडिया) लि. यांचेमार्फत हॉस्पिटल व आरोग्य केंद्रांचे निर्माण कार्य करण्यात येणार असल्याने व त्याकरीता काही कालावधी लागणार असल्याने दिनांक ०८.०१.२०२९ पर्यंत मे.एचएससीसी (इंडिया) लि. हि संस्था मे.एचएलएल लि. यांचेसह संयुक्तपणे तपासणी ते उपचार योजना राबविल.

६. मंडळ मे.एचएससीसी (इंडिया) लि. संस्थेसोबत शासनाची मान्यता मिळाल्यापासून दिनांक ०८.०१.२०५९ या कालावधीकरीता करारनामा करेल व तद्नंतर उभयपक्षांच्या सहमतीने सदर करार पुढील ३० वर्षांसाठी वाढविण्यात येईल. दिनांक ०९.०१.२०२९ ते दिनांक ०८.०१.२०५९ या कालावधीत सदर योजनेच्या (तपासणी ते उपचार) अंमलबजावणीचे संपूर्ण अधिकार केवळ मे. एचएससीसी (इंडिया) लि. यांचेकडे राहतील.

७. मे.एचएससीसी (इंडिया) लि. यांचेमार्फत राज्यातील सर्व जिल्हयांमध्ये व्यावसायिक आरोग्य केंद्र स्थापन करण्यात येतील. सदर केंद्र संस्थेमार्फत स्थापन करण्यात येणाऱ्या केंद्रामध्ये विविध हदय, फुफुस, किडणी इत्यादी आजाराचे निदानासाठी आवश्यक नविनतम साधन सामग्री व तंत्रज्ञानासह सज्ज असतील व तेथे डॉक्टर व पॅरामॅडीक कर्मचारी उपलब्ध असतील. बांधकाम कामगारांच्या आरोग्य तपासणी घरोघरी,बांधकामाच्या ठिकाणी आयोजित शिबीर, वैद्यकीय शिबीर तसेच थेट व्यवसायिक आरोग्य केंद्रामध्ये देखील करण्यात येईल. सदर केंद्र रोगनियमन कार्यक्रमामध्ये आरोग्य योजना राबविण्यासाठी देखील काम करेल. सदर आरोग्य केंद्राकरीता १ व्यावसायिक आरोग्य व्यवस्थापनाबाबतचा अनुभव असलेला डॉक्टर नियुक्त करण्यात येईल. याचप्रमाणे विभागाकरीता व राज्याकरीता देखील व्यावसायिक आरोग्य केंद्र उपलब्ध करुन देण्यात येईल.

८. मे.एचएससीसी (इंडिया) लि. यांचेमार्फत उपरोक्त नमुद केल्यानुसार हॉस्पिटल बांधण्याकरीता जागेची निवड करण्यात येईल. NABH नियमानुसार सदर हॉस्पिटलच्या बांधकामाचा खर्च,साधन सामग्री व साहयभुत सामुग्री, डॉक्टर पॅरामॅडीक व इतर कर्मचारी यांच्या नियुक्तीचा खर्च व हॉस्पिटलच्या चालनाचा खर्च एचएससीसी (इंडिया) लि. यांचेमार्फत करण्यात येईल. मे.एचएससीसी (इंडिया) लि. यांचेमार्फत मंडळाकरीता बांधण्यात आलेल्या जिल्हयाच्या स्तरावरील हॉस्पिटलमध्ये General Medicine, General Surgery, Orthopedic, Gynecology, Pediatric, ENT, Ophthalmology,

Diabetology, Cardiology, Nephrology, Gastroenterology, Pathology, Radiology यांचा समावेश असेल.

९. विभागीय स्तरावरील मे.एचएससीसी (इंडिया) लि. यांचेमार्फत मंडळाकरीता बांधण्यात आलेल्या हॉस्पिटलमध्ये उपरोक्त नमुद विभागांव्यतिरिक्त Pulmonology, Intervention Cardiology, Cardiovascular Surgery, Uro Surgery, Neurology, Hematology, Medical Oncology, Onco surgery, Transfusion Medicine यांचा समावेश असेल व राज्यस्तरावरील हॉस्पिटलमध्ये उपरोक्त सर्व विभागांव्यतिरिक्त Respiratory Medicine, Nuclear Medicine यांचा समावेश असेल.

१०.राज्यस्तरावरील मे.एचएससीसी (इंडिया) लि. यांचेमार्फत मंडळाकरीता बांधण्यात आलेल्या हॉस्पिटलमध्ये डॉक्टरांची समिती असेल जी कामगार व त्यांचे कुटुंबियांवर करावयाचे उपचार, आरोग्य धोरण व उपचारास मंजुरी प्रदान करेल. सदर समितीमध्ये ५ विभागीय स्तरावरील हॉस्पिटलच्या वैद्यकीय अधिक्षकांचा समावेश असेल व त्यांचे अध्यक्ष पद राज्यस्तरावरील हॉस्पिटलच्या अधीक्षकांकडे असेल. सदर संस्थेमार्फत नोंदित बांधकाम कामगार व त्यांच्या कुटुंबियांकरीता तपासणी ते उपचार योजनेच्या शासन निर्णयात नमुद केल्यानुसार CGHS च्या दरानुसार उपचार करण्यात येतील. प्रगत पृष्टीकरण चाचणी व वेद्यकीय उपचार देखील CGHS च्या दरानुसार करण्यात येतील व औषधोपचाराचे दर जनऔषधीच्या दरानुसार राहतील. तसेच सदर योजनेचा लाभ सद्यस्थितीतील तपासणी ते उपचार योजनेमध्ये ज्याप्रमाणे नोंदीत सक्रीय बांधकाम कामगार (यथास्थिती पती / पत्नी) व १० वर्षावरील २ अपत्यांना लागू राहिल तसेच नोंदीत सक्रीय बांधकाम कामगाराच्या पहिल्या दोन १० वर्षाखालील अपत्यांना अपघात व आजारपणाकरीता रुग्णालयभरती व औषधोपचारास योजनेचा लाभ अनुज्ञेय राहिल. प्राथमिक आरोग्य तपासणी चाचणी अनुज्ञेय राहणार नाही. दिनांक ०७.०८.२०२३ व दिनांक ०९.०१.२०२४ रोजीच्या शासन निर्णयात नमुद अटीशर्ती मे. एचएससीसी (इंडिया) लि. यांना लागू राहतील.

११.मे.एचएससीसी (इंडिया) लि. यांचेमार्फत उभारण्यात येणारे हॉस्पिटल उभारताना सर्व नियमांचे पालन करण्यात येईल. तसेच संगणक प्रणाली, मोबाईल ॲपलिकेशन, HMIS व डॅशबोर्ड तयार करण्यात येईल व त्याचा खर्च संस्थेमार्फत करण्यात येईल.

उपरोक्त प्रमाणे मे. एचएससीसी (इंडिया) लि. यांचेमार्फत प्रस्ताव मंडळास सादर करण्यात आलेला आहे. सद्यस्थितीत मे.एचएलएल लि. यांचेमार्फत तपासणी ते उपचार योजनेकरीता प्रत्येक जिल्हयात ३ हॉस्पिटल सुचीबदध् करण्यात आले आहेत / येत आहेत. सदर हॉस्पिटल खाजगी असून मंडळामार्फत मे. एचएलएल लि. यांना तपासणी ते उपचार

आरोग्य योजनेच्या शासन निर्णयात नमुद केल्यानुसार CGHS दराप्रमाणे देयक अदा करण्यात येत आहे. त्यामुळे जिल्हयाची लोकसंख्या व खाजगी हॉस्पिटलमधील रुग्णांचे प्रमाण पाहता बांधकाम कामगार / त्यांचे कुटुंबिय यांना वेळेवर बेड उपलब्ध न होण्याची शक्यता असू शकते. त्यामुळे केवळ बांधकाम कामगारांकरीता सर्मपित रुग्णालय अधिक उपयुक्त राहिल याशिवाय सदर प्रस्तावात नमुद केल्यानुसार ३० वर्षाच्या कालावधीनंतर सदर हॉस्पिटल व संबंधित साधन सामग्री यावर मंडळाचा अधिकार राहणार असल्याचे व आवश्यक असल्यास कराराचा कालावधी पुढील ३० वर्षाकरीता वाढवण्याची तरतुद नमुद आहे.

ठराव क्र. ६० (३५)/२०२४ :-

महाराष्ट्र इमारत व इतर बांधकाम कामगार कल्याणकारी मंडळाकडील नोंदीत सक्रीय (जिवीत) बांधकाम कामगारांसाठी BOMT (Build Operate Manage Transfer) या तत्वावर तपासणी ते उपचार योजना राबविण्याबाबत मे. एचएससीसी (इंडिया) लि. यांनी सादर केलेल्या प्रस्तावास मान्यता प्रदान करण्यात येत आहे.

सचिव तथा मुख्य कार्यकारी अधिकारी
महाराष्ट्र इमारत व इतर बांधकाम
कामगार कल्याणकारी मंडळ,
मुंबई

अध्यक्ष
महाराष्ट्र इमारत व इतर बांधकाम
कामगार कल्याणकारी मंडळ, मुंबई

विषय क्र.३६ :- मा. अध्यक्ष यांच्या मान्यतेने आयत्या वेळेचे विषय

विषय क्र. ०१) महाराष्ट्र इमारत व इतर बांधकाम कामगार कल्याणकारी मंडळाअंतर्गत नोंदीत सक्रीय (जिवीत) बांधकाम कामगारांकरीता गृहपयोगी वस्तु संच पुरविण्याच्या लक्षांकात वाढ करणे.

मंडळ सचिवांनी सादर केले की, इमारत व इतर बांधकाम कामगारांच्या कामाचे स्थलांतरीत स्वरूप पाहता कामाच्या ठिकाणी त्यांना निवारा व भोजनाच्या मूलभूत सोयी सुविधांकरीता अडचणी येतात त्यामुळे त्यांना दैनंदिन भोजन तयार करण्यास सहायय व्हावे म्हणून मंडळामार्फत नोंदीत सक्रिय बांधकाम कामगारांकरीता शासन मान्यतेने माहे जानेवारी २०२४ पासून गृहपयोगी वस्तू संच योजना राबविण्यात येत आहे. सदर योजनेंतर्गत नोंदीत बांधकाम कामगारांना संपूर्ण आयुष्य कालावधीमध्ये एका कुटूंबास एकच गृहपयोगी वस्तू संच वितरीत करण्यात येतो. सद्यस्थितीत मंडळाच्या वतीने गट क्र. ०१ नागपूर व छत्रपती संभाजीनगर विभागाकरीता व गट क्र. ०२ मुंबई, पुणे, नाशिक व अमरावती विभागाकरीता १०.०० लक्ष नोंदीत सक्रीय (जिवीत) बांधकाम कामगारांकरीता संच पुरविण्याबाबत पुरवठा आदेश देण्यात आला आहे.

तथापि, मंडळाकडे १६,१३,५६१ एवढया बांधकाम कामगारांची नोंदणी सक्रीय आहे. त्यामुळे सर्व नोंदीत बांधकाम कामगारांना गृहपयोगी वस्तू संच पुरवठा सुरळीत होण्याच्या दृष्टीने व करारनाम्यातील अटीनुसार आवश्यकतेप्रमाणे अतिरीक्त ६,१३,५६१ लक्ष गृहपयोगी संच पुरवठा करण्यासाठी सर्वानुमते मंडळाच्या मान्यतेने शासनास प्रस्ताव सादर करण्याचे ठरले सविस्तर चर्चेअंती खालीलप्रमाणे ठराव पारीत करण्यात आला.

ठराव क्र. ६० (३६) (१)/२०२४ :-

मंडळाकडे सद्यस्थितीत १६,१३,५६१ एवढया बांधकाम कामगारांची नोंदणी सक्रीय असल्याने सर्व नोंदीत बांधकाम कामगारांना गृहपयोगी वस्तू संच पुरवठा सुरळीत होण्याच्या दृष्टीने व करारनाम्यातील अटीनुसार आवश्यकतेप्रमाणे अतिरीक्त ६,१३,५६१ लक्ष गृहपयोगी संच पुरवठा करण्यासाठी शासनास प्रस्ताव सादर करण्यास मान्यता प्रदान करण्यात येत आहे.

सचिव तथा मुख्य कार्यकारी अधिकारी
महाराष्ट्र इमारत व इतर बांधकाम
कामगार कल्याणकारी मंडळ,
मुंबई

अध्यक्ष
महाराष्ट्र इमारत व इतर बांधकाम
कामगार कल्याणकारी मंडळ, मुंबई

पान क्र. १०० पैकी १०१

विषय क्र. ०२) नोंदीत बांधकाम कामगारांच्या पाल्यांना नामांकित शैक्षणिक संस्थेत प्रवेश मिळणाऱ्या पालकांस अर्थसहाय्य मंजुर करणेबाबत.

मंडळ सचिवांनी सादर केले की, महाराष्ट्र इमारत व इतर बांधकाम कामगार कल्याणकारी मंडळामार्फत नोंदीत सक्रीय (जिवीत) बांधकाम कामगारांकरीता शैक्षणिक सहाय्य योजना, आरोग्य विषयक योजना, आर्थिक सहाय्य योजना व सामाजिक सुरक्षा योजना अशा विविध कल्याणकारी योजना राबविण्यात येत आहेत.

२. आदिवासी विकास विभाग, सामाजिक न्याय व विशेष सहाय्य विभाग, इतर मागास बहुजन कल्याण विभागामार्फत राबविण्यात येणाऱ्या योजनांमध्ये नामांकित शैक्षणिक संस्थामध्ये शिकत असलेल्या पाल्यांकरीता वसतीगृह व अभ्यास साहित्याकरीता अर्थससहाय्याचा समावेश आहे सबब सदर विभागाच्या धर्तीवर नोंदीत सक्रीय (जिवीत) बांधकाम कामगारांच्या नामांकित शैक्षणिक संस्थामध्ये शिक्षण घेत असलेल्या पाल्यांना अर्थसहाय्य वितरीत करण्याचा प्रस्ताव मंडळाच्या विचाराधिन होता.

सविस्तर चर्चेअंती खालीलप्रमाणे सर्वानुमते ठराव पारीत करण्यात आला.

ठराव क्र. ६० (३६) (२)/२०२४ :-

आदिवासी विकास विभाग, सामाजिक न्याय व विशेष सहाय्य विभाग, इतर मागास बहुजन कल्याण विभागाच्या धर्तीवर नोंदीत सक्रीय (जिवीत) बांधकाम कामगारांच्या नामांकित शैक्षणिक संस्थेत शिक्षण घेत असलेल्या पाल्यांना अर्थसहाय्य वितरीत करणेबाबतचा प्रस्ताव शासनास सादर करण्यास मान्यता प्रदान करण्यात येत आहे.

सचिव तथा मुख्य कार्यकारी अधिकारी
महाराष्ट्र इमारत व इतर बांधकाम
कामगार कल्याणकारी मंडळ,
मुंबई

अध्यक्ष
महाराष्ट्र इमारत व इतर बांधकाम
कामगार कल्याणकारी मंडळ, मुंबई

2025-26

माहिती

Record. - GR file.

आय. ए. कुंदन, भा.प्र.से.
प्रधान सचिव (कामगार)

उद्योग, ऊर्जा, कामगार व खनिकर्म विभाग
मंत्रालय, मुंबई ४०० ०३२
दूरध्वनी : ०२२-२२०२ ७४३३ / २२८२ २१०५
ई-मेल : sec.labour@maharashtra.gov.in

दिनांक : १० मार्च,२०२५

अ.शा. पत्र क्र. इबांका-०३२५/प्र.क्र.२८/कामगार-७

विषय:- महाराष्ट्र इमारत व इतर बांधकाम कामगार कल्याणकारी मंडळाची "कामगार उपकर संकलन प्रणाली (Labour Cess Collection Portal)" कार्यान्वित करणेबाबत.

श्री. अरिबम आर. शर्मा,

इमारत व इतर बांधकाम व्यवसायामधील कामगारांच्या हिताचे रक्षण करण्याच्या दृष्टीने, केंद्र शासनाने इमारत व इतर बांधकाम कामगार अधिनियम (रोजगार नियमन व सेवाशर्थी), १९९६ लागू केला आहे.बांधकाम कामगारांकरीता कल्याणकारी योजना राबविण्याकरीता मंडळास निधीची आवश्यकता लागेल ही बाब विचारात घेवून, केंद्र शासनाने इमारत व इतर बांधकाम कामगार कल्याण उपकर अधिनियम, १९९६ लागू केला आहे.सदर अधिनियमातील कलम (३) (१) अन्वये दिनांक २६ सप्टेंबर, १९९६ रोजी अधिसूचना जारी केली असून, त्यानुसार इमारत व इतर बांधकाम क्षेत्रातील प्रत्येक बांधकाम मुल्याच्या (जमिन मूल्य वगळून) १% उपकर हा मंडळाकडे जमा करावयाचा आहे.

२. इमारत व इतर बांधकाम कामगार अधिनियम (रोजगार नियमन व सेवाशर्थी), १९९६ मधील कलम (१८) नुसार प्रत्येक राज्याने इमारत व इतर बांधकाम कामगार कल्याणकारी मंडळ गठीत करावयाचे आहे. त्याअनुषंगाने, महाराष्ट्र इमारत व इतर बांधकाम कामगार (रोजगार नियमन व सेवाशर्थी) नियम, २००७ अस्तित्वात आले असून, महाराष्ट्र इमारत व इतर बांधकाम कामगार कल्याणकारी मंडळाची स्थापना दिनांक ०४ ऑगस्ट,२००७ रोजी करण्यात आलेली आहे.शासन निर्णय दिनांक २१ एप्रिल,२००८ अन्वये राज्यात दिनांक ०१ जानेवारी, २००८ पासून उपकर वसूल करून मंडळाकडे जमा करण्याच्या सूचना सर्व विभागांना देण्यात आल्या आहेत.

३. इमारत व इतर बांधकाम कामगार कल्याण उपकर अधिनियम, १९९६ च्या कलम (८) अन्वये,मंडळाकडे उपकर जमा न केल्यास दरमहा २% व्याज जमा करावे लागते.तसेच चुकवलेल्या उपकराच्या मर्यादेमध्ये दंड भरण्याची तरतूद सदर कायद्याच्या कलम (९) मध्ये आहे.सदर चुकविलेला उपकर, व्याज व दंड हा जमिन

महसूल ग्रहीत धरून वसूल करण्याचीही तरतूद कायद्याच्या कलम (१०) मध्ये आहे.सदर कायद्याखाली उपकर जमा करणे तसेच, सदर वसूलीबाबत बांधिल असलेल्यांनी चुकीचा माहीती सादर केल्यास कायद्याच्या कलम (१२) अंतर्गत सहा महिन्यापर्यंत कारावास अथवा एक हजारापर्यंत दंड अथवा दोन्ही शिक्षेस पात्र राहील अशी तरतूद आहे.

४. सदरचा उपकर वसूल केल्यानंतर मंडळाच्या बँक खात्यावर भरण्याची कार्यवाही ही विविध यंत्रणांकडून सुरू आहे.त्याकरीता कामगार विभाग व मंडळामार्फत वेळोवेळी मार्गदर्शक सूचना निर्गमित करण्यात आलेल्या आहेत.सदरची प्रक्रिया ही पुर्णत: असंगणकीय स्वरूपाची (Manual Procedure) असल्याने,संकलित होणा-या उपकराचे प्रभावी संनियंत्रण व समायोजन होत नव्हते.

५. सदरची बाब विचाराच घेवून, मंडळामार्फत **"कामगार उपकर संकलन प्रणाली (Labour Cess Collection Portal)"** विकसित करण्यात आली आहे.सदर प्रणालीवर प्रत्येक यंत्रणेने नोंदणी करणे (On Board) आवश्यक आहे.याकरीता पुर्णवेळ स्वतंत्र कक्ष निर्माण करण्यात आला असून, संपर्काकरीता मो.क्र. (+९१) ९६५३१९८४६५ व ई-मेल cessbocw@gmail.com हा आहे. आपल्या नियंत्रणाखालील यंत्रणेस सदर प्रणालीवर नोंदणी होण्याच्या सूचना आपल्यास्तरावरून देणें आवश्यक आहे.सदरच्या प्रणाली हाताळण्याचे प्रशिक्षण व पुर्णवेळ सहकार्य कक्षामार्फत करण्यात येईल.

६. सदर प्रणालीचे अनावरण मा.मुख्यमंत्री यांच्या हस्ते करण्याचे प्रस्तावित असल्याने,आपल्या अधिनस्त कामगार उपकर वसूल करीत असलेल्या यंत्रणेस सदरच्या प्रणालीवर तातडीने नोंदणीकृत होण्याच्या सूचना देण्यात याव्यात.

आपली स्नेहांकीत,

(आय.ए.कुंदन)

प्रति,

.श्री. अरिबम आर. शर्मा,भा.प्र.से.
आयुक्त,
मिरा-भाईंदर महानगरपालिका.

महाराष्ट्र इमारत व इतर बांधकाम कामगार कल्याणकारी मंडळ, मुंबई अंतर्गत नोंदित बांधकाम कामगारांना निवृत्तीवेतन लागू करण्याबाबत.

महाराष्ट्र शासन

उद्योग, ऊर्जा, कामगार व खनिकर्म विभाग

शासन निर्णय क्रमांक:- इबांका-०३२५/प्र.क्र.४५/कामगार - ७

मंत्रालय मुंबई - ४०० ०३२

दिनांक: २८ मार्च, २०२५.

संदर्भ:-

१. केंद्रिय श्रम व रोजगार मंत्रालयाचे पत्र क्रमांक झेड-२००१२/०९/२०१८-बी.एल., दिनांक २५ सप्टेंबर,२०१८.

२. महाराष्ट्र इमारत व इतर बांधकाम कामगार कल्याणकारी मंडळ, मुंबई यांची बैठक क्र. ६२, दिनांक २६ मार्च, २०२५ मधील ठराव क्र.०२

३. महाराष्ट्र इमारत व इतर बांधकाम कामगार कल्याणकारी मंडळ, मुंबई यांचे पत्र क्रमांक ६९५/२०२५/पेन्शन-२०२५/प्र.क्र.१०७/योजना-०६, दिनांक २७ मार्च,२०२५.

प्रस्तावना : -

इमारत व इतर बांधकाम व्यवसायामधील कामगारांच्या हिताचे रक्षण करण्याच्या दृष्टीने केंद्र शासनाने इमारत व इतर बांधकाम कामगार (रोजगार नियमन व सेवाशर्ती) अधिनियम, १९९६ लागू केला आहे. त्याअनुषंगाने महाराष्ट्र इमारत व इतर बांधकाम कामगार (रोजगार नियमन व सेवाशर्ती) नियम, २००७ अस्तित्वात आले आहेत. सदर नियमांच्या अनुषंगाने महाराष्ट्र इमारत व इतर बांधकाम कामगार कल्याणकारी मंडळाची स्थापना करण्यात आलेली आहे.

वयाची १८ वर्षे पुर्ण झालेल्या ते वयाच्या ६० वर्षापर्यंतच्या बांधकाम कामगाराने मागील एक वर्षात किमान ९० दिवस काम केले असल्यास, मंडळाकडे नोंदित करून घेतले जाते व त्याच्या नोंदणीचे दरवर्षी त्यास नुतनीकरण करावे लागते. संबधित बांधकाम कामगारास त्याच्या सक्रिय (जिवीत) नोंदणी कालावधीत मंडळाच्या विविध योजनेचे लाभ देण्यात येतात.

इमारत व इतर बांधकाम कामगार (रोजगार नियमन व सेवाशर्ती) अधिनियम, १९९६ च्या कलम (२२) (ब) मध्ये वयाची ६० वर्षे पुर्ण झालेल्या बांधकाम कामगारांना निवृत्तीवेतन देण्याची तरतूद आहे. याबाबत केंद्र शासनाने संदर्भाधीन क्र. १ अन्वये आदर्श कल्याणकारी योजनांची मार्गदर्शक तत्वे विषद केली आहेत. त्याअनुषंगाने मंडळाच्या दिनांक २६.०३.२०२५ रोजीच्या ६२ व्या बैठकीत मंडळांतर्गत नोंदीत बांधकाम कामगारांना निवृत्तीवेतन लागू करण्याबाबतचा ठराव पारित करण्यात आला असून याबाबत

मा.मंत्री (कामगार) यांनी महाराष्ट्र विधानमंडळाच्या अर्थसंकल्पियअधिवेशनामध्ये विधानसभा आणि विधानपरिषद या दोन्ही सभागृहांमध्ये प्रस्तुत प्रकरणासंदर्भातील निवेदन सादर केले आहे. त्यानुषंगाने मंडळाने त्यांच्या संदर्भाधीन क्र. ०३ च्या पत्रान्वये शासनास प्रस्ताव सादर केला आहे.

वयाची ६० वर्षे पुर्ण झाल्यानंतर बांधकाम कामगाराची मंडळाकडे नोंदणी होत नाही व त्याच्या पुर्वीच्या नोंदणीचे नुतणीकरणही होत नाही. त्यामुळे मंडळाकडून मिळणाऱ्या विविध योजनांपासून कामगार वंचित राहतो. अशावेळी त्यांच्या वृद्धापकाळात त्यांचे जीवन सुखकर होण्याकरीता हातभार लावण्याच्या दृष्टीने, बांधकाम कामगांराना निवृत्तीवेतन लागू करण्याची बाब शासनाच्या विचाराधीन होती.

<u>शासन निर्णय :-</u>

महाराष्ट्र इमारत व इतर बांधकाम कामगार कल्याणकारी मंडळ, मुंबई अंतर्गत नोंदित बांधकाम कामगारांनी त्यांच्या वयाची ६० वर्षे पूर्ण झाल्यानंतर त्यांना निवृत्तीवेतन लागू करण्यास या शासन निर्णयान्वये मान्यता देण्यात येत आहे.

२. पात्रतेचे निकष :-

(अ) वयाची ६० वर्षे पुर्ण केलेली व मंडळाकडे नोंदित असलेले सर्व बांधकाम कामगार सदर योजनेअंतर्गत पात्र राहतील. तसेच त्याच्या कुटुंबातील पती व पत्नी दोघेही बांधकाम कामगार असतील तर ते स्वतंत्रपणे पात्र राहतील.

(ब) पती/पत्नी च्या मृत्यूनंतर संबधित बांधकाम कामगाराचे पती/पत्नी निवृत्तीवेतनाकरिता पात्र राहतील. तथापि, पती/पत्नी सदर योजनेअंतर्गत निवृत्तीवेतन मिळत असेल तर संबधितास दुबार निवृत्तीवेतनाचा लाभ मिळणार नाही.

(क) केंद्र शासनाच्या संदर्भाधीन क्रमांक १ येथील आदर्श कल्याणकारी योजनांच्या मार्गदर्शक तत्वानुसार, कर्मचारी राज्य विमा कायदा, १९४८ (Employees State Insurance Act, १९४८) व कर्मचा-यांचे प्रदाता निधी आणि विविध तरतूदी कायदा, १९५२ (The Employees Provident Fund and Miscellaneous Provision Act, १९५२) अंतर्गत लाभ प्राप्त करणारे बांधकाम कामगार निवृत्तीवेतनास पात्र राहणार नाहीत.

३. वित्तीय निकष :-

(अ) पात्र बांधकाम कामगारांना त्यांच्या मंडळाकडील नोंदणीच्या कालावधीनुसार निवृत्तीवेतन अदा करण्यात येईल.

(ब) मंडळाकडे नोंदणी असलेल्या वर्षानुसार निवृत्तीवेतनाचे प्रमाण खालीलप्रमाणे राहील :-

अ.क्र.	मंडळाकडे नोंदणीची एकूण वर्षे	दरवर्षी मिळणारे निवृत्तीवेतन
१	१० वर्षे	५०% (रू.६,०००/-)

२	१५ वर्षे	७५%(रू.९,०००/-)
३	२० वर्षे	१००% (रू.१२,०००/-)

(क) सदर योजनेअंतर्गत होणारा खर्च मंडळाकडे जमा होणा-या कामगार उपकरामधून भागविण्यात येईल.

(ड) मंडळाकडे जमा होणा-या कामगार उपकराचा आढावा घेवून, सदर निवृत्तीवेतनामध्ये कमी अथवा वाढ करणे, अटी व शर्तींमध्ये बदल करणे याबाबत निर्णय मंडळ मान्यतेअंती शासन स्तरावर घेण्यात येईल.

४. निवृत्तीवेतनाकरिता मंजूर करण्याची कार्यपद्धती :-

(अ) सदर योजनेअंतर्गत पात्र ठरणाऱ्या बांधकाम कामगाराने https://mahabocw.in/ या संकेतस्थळावरील अर्ज विनामूल्य प्राप्त (Download) करून घ्यावा. (अर्जाचा नमूना "प्रपत्र-अ" प्रमाणे)

(ब) सदरचा अर्ज पूर्णपणे भरून बांधकाम कामगाराने त्याचे आधार कार्ड ज्या जिल्ह्यामधील आहे त्या जिल्हा इमारत कामगार सुविधा केंद्राचे प्रभारी (कामगार उपायुक्त/सहायक कामगार आयुक्त/सरकारी कामगार अधिकारी) यांच्याकडे जमा करावा.

(क) संबधित प्रभारी, जिल्हा इमारत कामगार सुविधा केंद्र यांनी सदर अर्जाची छानणी करून **"निवृत्तीवेतन शिफारस प्रमाणपत्र"** (प्रपत्र-ब) सह प्रस्ताव मंडळ मान्यतेस सादर करावा. एकापेक्षा जास्त जिल्ह्यामध्ये नोंदणी/नुतनीकरणाचा कालावधी असल्यास संबधित जिह्यामधून **"वर्षनिहाय नोंदणी प्रमाणपत्र"** (प्रपत्र-क) संबधित प्रभारी, जिल्हा इमारत कामगार सुविधा केंद्र यांनी प्राप्त करून घ्यावे.

(ड) मंडळ स्तरावर सचिव तथा मुख्य कार्यकारी अधिकारी यांच्या मान्यतेअंती संबधित बांधकाम कामगारास **"निवृत्तीवेतन क्रमांक प्रमाणपत्र"** देण्यात येईल. (प्रपत्र-ड)

(इ) निवृत्तीवेतन क्रमांक प्रमाणपत्र दिल्याचा दिनांक हा संबधित बांधकाम कामगाराचा निवृत्तीवेतन दिनांक समजण्यात येईल व त्यानुसार वर्ष गणना करण्यात येईल.

(ई) दरवर्षी बांधकाम कामगारास त्याच्या हयातीचा पुरावा मंडळाकडे सादर करावा लागेल जेणेकरून, त्या वर्षीचे निवृत्तीवेतन त्याच्या खात्यात जमा करता येईल.

(क) बांधकाम कामगारास त्याचे बँक खाते बदलावयाचे असल्यास तसा अर्ज त्यास प्रभारी, जिल्हा इमारत कामगार सुविधा केंद्रामार्फत मंडळास करावा लागेल.

(ख) बांधकाम कामगाराचा मृत्यू झाल्यास, त्याचा/तीचा वारसदार पती/पत्नीने वारस नोंदीचा अर्ज प्रभारी, जिल्हा इमारत कामगार सुविधा केंद्रामार्फत मंडळास करावा लागेल.

(ग) सदर निवृत्तीवेतन क्रमांकाची नोंद एकात्मिक कल्याणकारी मंडळ संगणकीय प्रणाली (IWBMS) या प्रणालीवर घेण्यात येईल व संबधित बांधकाम कामगाराच्या खात्यावर निवृत्तीवेतन जमा करण्यात येईल.

(घ) सदर योजनेबाबत आवश्यकतेनुसार सविस्तर कार्यपद्धती निश्चित करण्याची कार्यवाही करण्यात येईल.

५. सदरची योजना महाराष्ट्र इमारत व इतर बांधकाम कामगार कल्याणकारी मंडळ, मुंबई मार्फत राबविण्यात येईल. त्याचप्रमाणे सदर योजना राबविण्याबाबतचा कोणताही आर्थिक भार शासनावर राहणार नाही. सचिव तथा मुख्य कार्यकारी अधिकारी यांनी सदर योजना अंमलबजावणीबाबत आवश्यक ती उचित कार्यवाही मंडळ स्तरावरुन करण्यात यावी.

६. सदर शासन निर्णय महाराष्ट्र शासनाच्या www.maharashtra.gov.in या संकेतस्थळावर उपलब्ध करण्यात आला असून त्याचा संकेतांक २०२५०३२८१९२३१४४७१० असा आहे. हा आदेश डिजीटल स्वाक्षरीने साक्षांकित करून काढण्यात येत आहे.

महाराष्ट्राचे राज्यपाल यांच्या आदेशानुसार व नावाने,

DEEPAK UTTAMRAO POKALE

Digitally signed by DEEPAK UTTAMRAO POKALE
DN: c=IN, o=GOVERNMENT OF MAHARASHTRA, ou=INDUSTRIES ENERGY AND LABOUR DEPARTMENT, 2.5.4.20=856b31c793b12e4f22cb247c5cff7f3358867f2482aa2234f6131bf8940dbd2e, postalCode=400032, st=Maharashtra, serialNumber=F4163205E7B4960CC7CA6F973D6DEB0650282E8FC47A411BABCF42A0E99CF34B, cn=DEEPAK UTTAMRAO POKALE
Date: 2025.03.28 19:24:22 +05'30'

(दिपक पोकळे)
उपसचिव, महाराष्ट्र शासन

प्रत:-

१. मा.राज्यपाल, महाराष्ट्र राज्य, राजभवन, मुंबई.
२. मा.सभापती, महाराषट्र विधानपरिषद, विधानमंडळ, मुंबई.
३. मा.अध्यक्ष, महाराष्ट्र विधानसभा , विधानमंडळ, मुंबई.
४. सर्व विधीमंडळ सदस्य
५. मा.मुख्यमंत्री, महाराष्ट्र राज्य यांचे अपर मुख्य सचिव, मंत्रालय, मुंबई.
६. प्रधान सचिव, विधानमंडळ, मुंबई.
७. सर्व अपर मुख्य सचिव/प्रधान सचिव/सचिव, मंत्रालयीन विभाग, मंत्रालय,मुंबई.
८. मा. उप मुख्यमंत्री (नगर विकास) यांचे प्रधान सचिव, मंत्रालय, मुंबई.
९. मा. उप मुख्यमंत्री (वित्त व नियोजन) यांचे प्रधान सचिव, मंत्रालय, मुंबई.
१०. मुख्य सचिव, महाराष्ट्र राज्य यांचे उपसचिव, मुंबई.
११. विकास आयुक्त, असंघटीत कामगार, मुंबई.
१२. कामगार आयुक्त , महाराष्ट्र राज्य, मुंबई.
१३. मा. मंत्री (कामगार) यांचे खाजगी सचिव, मंत्रलय, मुंबई.
१४. सर्व मा.मंत्री यांचे खाजगी सचिव, मंत्रालय, मुंबई.
१५. सचिव तथा मुख्य कार्यकारी अधिकारी, महाराषट्र इमारत व इतर बांधकाम कामगार कल्याणकारी मंडळ, मुंबई.
१६. निवड नस्ती.

प्रपत्र-अ

बांधकाम कामगार निवृत्तीवेतन अर्ज

१. बांधकाम कामगाराचे नाव :-

२. बांधकाम कामगाराचा नोंदणी क्रमांक:-

३. आधार क्रमांक:-

४. जन्मदिनांक:-

५. वयाची ६० वर्षे पूर्ण झाल्याचा दिनांक:-

६. प्रथम नोंदणी झाल्याचा दिनांक:-

७. प्रथम नोंदणी झालेल्या जिल्ह्याचे ठीकाण:-

८. नोंदणी कालावधीचा तपशिल:-

अ.क्र.	नोंदणी / नुतनीकरणाचा दिनांक	नोंदणी / नुतनीकरणाचा कालावधी	जिल्हा
१	दि.--------	दि. ------ ते दि. ---------	
२	दि.--------	दि. ------ ते दि. ---------	
३	दि.--------	दि. ------ ते दि. ---------	
४	दि.--------	दि. ------ ते दि. ---------	
५	दि.--------	दि. ------ ते दि. ---------	

९. बँक खात्याचा तपशिल :-

(अ) बँकेचे नाव -

(ब) खाते क्रमांक -

(क) आय.एफ.एस.सी. क्रमांक -

१०. कर्मचारी राज्य विमा कायदा,१९४८ (Employees State Insurance Act,१९४८) अंतर्गत लाभ घेण्यात येतो का ? (होय/नाही) :-

११. कर्मचा-यांचे प्रदाता निधी आणि विविध तरतूदी कायदा, १९५२ (The Employees Provident Fund and Miscellaneous Provision Act,१९५२) अंतर्गत लाभ घेण्यात येतो का ? (होय/नाही) :-

उपरोक्त प्रमाणे सादर करण्यात आलेली माहीती सत्य असून, खोटी आढळून आल्यास नियमानुसार माझ्याविरूद्धच्या उचित कारवाईस पात्र असेन याची मला जाणीव आहे.

(बांधकाम कामगाराचे नाव)

प्रपत्र-ब

-: निवृत्तीवेतन शिफारस प्रमाणपत्र :-

प्रमाणित करण्यात येते की, श्री./श्रीमती ----------,नोंदणी क्रमांक ---------हे महाराष्ट्र इमारत व इतर बांधकाम कामगार कल्याणकारी मंडळ, मुंबई अंतर्गत ------- वर्षे नोंदित होते. त्यांनी वयाची ६० वर्षे दिनांक ------ रोजी पूर्ण केली असून, त्यांना कर्मचारी राज्य विमा कायदा,१९४८ (Employees State Insurance Act,१९४८) व कर्मचा-यांचे प्रदाता निधी आणि विविध तरतूदी कायदा, १९५२ (The Employees Provident Fund and Miscellaneous Provision Act,१९५२) अंतर्गत लाभ प्राप्त होत नाही. निकषानुसार ते दरवर्षी रक्कम रू. ------ (--%) निवृत्तीवेतनास पात्र आहेत.

प्रभारी
(कामगार उपायुक्त/सहायक कामगार आयुक्त/
सरकारी कामगार अधिकारी)
जिल्हा इमारत कामगार सुविधा केंद्र
जिल्हा -----

प्रपत्र-क

-: वर्षनिहाय नोंदणी प्रमाणपत्र :-

प्रमाणित करण्यात येते की, श्री./श्रीमती ----------, नोंदणी क्रमांक ---------हे जिल्हा इमारत कामगार सुविधा केंद्र ------ अंतर्गत दिनांक ---- ते दिनांक --- अखेर नोंदित होते.

प्रभारी
(कामगार उपायुक्त/सहायक कामगार आयुक्त/
सरकारी कामगार अधिकारी)
जिल्हा इमारत कामगार सुविधा केंद्र
जिल्हा -----

प्रपत्र-ड

-: निवृत्तीवेतन क्रमांक प्रमाणपत्र:-

प्रमाणित करण्यात येते की, श्री./श्रीमती ----------,नोंदणी क्रमांक ---------हे महाराष्ट्र इमारत व इतर बांधकाम कामगार कल्याणकारी मंडळ, मुंबई अंतर्गत ------- वर्षे नोंदित होते. त्यांनी वयाची ६० वर्षे दिनांक ------ रोजी पूर्ण केली असून, त्यांना कर्मचारी राज्य विमा कायदा,१९४८ (Employees State Insurance Act, १९४८) व कर्मचा-यांचे प्रदाता निधी आणि विविध तरतूदी कायदा, १९५२ (The Employees Provident Fund and Miscellaneous Provision Act, १९५२) अंतर्गत लाभ प्राप्त होत नाही. निकषानुसार ते दरवर्षी रक्कम रू. ------ (--%) निवृत्तीवेतनास पात्र आहेत. त्यांना दिनांक ------- पासून निवृत्तीवेतनास पात्र ठरविण्यात येत असून, त्यांता निवृत्तीवेतन क्रमांक------- हा राहील.

(लेखा अधिकारी)
महाराष्ट्र इमारत व इतर बांधकाम कामगार कल्याणकारी मंडळ, मुंबई

महाराष्ट्र इमारत व इतर बांधकाम कामगार कल्याणकारी मंडळ, मुंबई अंतर्गत नोंदित बांधकाम कामगारांना लागू करण्यात आलेल्या निवृत्तीवेतन योजनेची सविस्तर कार्यपद्धती (SOP-Standard Operating Procedure) विहीत करण्याबाबत.

महाराष्ट्र शासन
उद्योग, ऊर्जा, कामगार व खनिकर्म विभाग
शासन निर्णय क्रमांक:- इबांका-०३२५/प्र.क्र.४५/कामगार-७
मंत्रालय मुंबई - ४०० ०३२
दिनांक: १९ जून, २०२५.

संदर्भ:-

१. केंद्रिय श्रम व रोजगार मंत्रालयाचे पत्र क्रमांक झेड-२००१२/०९/२०१८-बी.एल., दिनांक २५ सप्टेंबर,२०१८.

२. महाराष्ट्र इमारत व इतर बांधकाम कामगार कल्याणकारी मंडळ, मुंबई यांची बैठक क्र. ६२, दिनांक २६ मार्च, २०२५ मधील ठराव क्र.०२

३. महाराष्ट्र इमारत व इतर बांधकाम कामगार कल्याणकारी मंडळ, मुंबई यांचे पत्र क्रमांक ६९५/२०२५/पेन्शन-२०२५/प्र.क्र.१०७/योजना-०६, दिनांक २७ मार्च,२०२५.

४. शासन निर्णय, उद्योग, ऊर्जा, कामगार व खनिकर्म विभाग, क्र.इबांका-०३२५/प्र.क्र.४५/ कामगार-७, दि.२८.०३.२०२५

५. महाराष्ट्र इमारत व इतर बांधकाम कामगार कल्याणकारी मंडळ, मुंबई यांचे पत्र क्रमांक ११२६/२०२५/पेन्शन-२०२५/प्र.क्र.१०७/योजना-०६, दिनांक ०३ जून,२०२५.

प्रस्तावना : -

इमारत व इतर बांधकाम कामगार (रोजगार नियमन व सेवाशर्ती) अधिनियम, १९९६ च्या कलम (२२) (ब) मध्ये वयाची ६० वर्षे पुर्ण झालेल्या मंडळाकडील नोंदित बांधकाम कामगारांना निवृत्तीवेतन देण्याची तरतूद आहे. याबाबत केंद्र शासनाने विषद केलेल्या आदर्श कल्याणकारी योजनांचे मार्गदर्शक तत्वांच्या अनुषंगाने संदर्भाधीन दिनांक २८.०३.२०२५ रोजीच्या शासन निर्णयान्वये मंडळाकडील नोंदित बांधकाम कामगारांना त्यांच्या वयाची ६० वर्षे पूर्ण झाल्यानंतर त्यांना निवृत्तीवेतन लागू करण्यास मान्यता देण्यात आली आहे. उक्त शासन निर्णयातील परिच्छेद ४ (घ) मध्ये प्रस्तुत योजनेबाबत आवश्यकतेनुसार सविस्तर कार्यपद्धती निश्चित करण्याबाबत नमूद करण्यात आले होते. त्यानुषंगाने मंडळांतर्गत नोंदीत बांधकाम कामगारांना लागू करण्यात आलेल्या निवृत्तीवेतन योजनेबाबत सविस्तर कार्यपद्धती SOP (Standard Operating Procedure) विहीत करण्याची बाब शासनाच्या विचाराधीन होती.

शासन निर्णय :-

महाराष्ट्र इमारत व इतर बांधकाम कामगार कल्याणकारी मंडळ, मुंबई अंतर्गत नोंदित बांधकाम कामगारांनी त्यांच्या वयाची ६० वर्षे पूर्ण झाल्यानंतर लागू करण्यात आलेल्या निवृत्तीवेतन योजनच्या सविस्तर कार्यपद्धतीस या शासन निर्णयान्वये मान्यता देण्यात येत आहे. त्यास अनुसरुन मंडळांतर्गत नोंदीत बांधकाम कामगारांना लागू करण्यात आलेल्या निवृत्तीवेतन योजनेची सविस्तर कार्यपद्धती (SOP) पुढीलप्रमाणे विहित करणेत येत आहे.

१. निवृत्तीवेतन योजनेचे पात्रता निकष :-

(अ) वयाची ६० वर्षे पुर्ण केलेली व मंडळाकडे सलग किमान १० वर्ष नोंदित असलेले सर्व बांधकाम कामगार सदर योजनेअंतर्गत पात्र राहतील. तसेच त्याच्या कुटुंबातील पती व पत्नी दोघेही बांधकाम कामगार असतील तर ते स्वतंत्रपणे पात्र राहतील.

(ब) पती/पत्नी च्या मृत्यूनंतर संबधित बांधकाम कामगाराचे पती/पत्नी निवृत्तीवेतनाकरिता पात्र राहतील. तथापि, पती/पत्नी सदर योजनेअंतर्गत निवृत्तीवेतन मिळत असेल तर संबधितास दुबार निवृत्तीवेतनाचा लाभ मिळणार नाही.

(क) केंद्र शासनाच्या आदर्श कल्याणकारी योजनांच्या मार्गदर्शक तत्वानुसार, कर्मचारी राज्य विमा कायदा, १९४८ (Employees State Insurance Act, १९४८) व कर्मचाऱ्यांचे प्रदाता निधी आणि विविध तरतूदी कायदा, १९५२ (The Employees Provident Fund and Miscellaneous Provision Act, १९५२) अंतर्गत लाभ प्राप्त करणारे बांधकाम कामगार निवृत्तीवेतनास पात्र राहणार नाहीत.

२. निवृत्तीवेतनाचे निकष आणि प्रमाण/दर :-

(अ) मंडळाकडे नोंदित पात्र बांधकाम कामगारांना त्यांच्या मंडळाकडील नोंदणीच्या कालावधीनुसार निवृत्तीवेतन अदा करण्यात येईल.

(ब) मंडळाकडे नोंदणी असलेल्या वर्षानुसार निवृत्तीवेतनाचे प्रमाण/दर खालीलप्रमाणे राहील :-

अ.क्र.	मंडळाकडे नोंदणीची एकूण वर्षे	दरवर्षी मिळणारे निवृत्तीवेतन (रू.)
१	१० वर्षे	५०% (रू.६,०००/-)
२	१५ वर्षे	७५%(रू.९,०००/-)
३	२० वर्षे	१००% (रू.१२,०००/-)

(क) मंडळाकडे जमा होणाऱ्या कामगार उपकराचा वेळोवेळी आढावा घेवून, सदर योजनेअंतर्गत देय निवृत्तीवेतनामध्ये कमी अथवा वाढ करणे, अटी व शर्तींमध्ये बदल करणे याबाबत निर्णय मंडळ मान्यतेअंती शासन स्तरावर घेतला जाईल.

३. निवृत्तीवेतन लाभ मंजूर करण्याची कार्यपद्धती :-

(अ) सदर योजनेअंतर्गत पात्र ठरणाऱ्या मंडळाकडे नोंदित बांधकाम कामगाराने https://mahabocw.in/ या मंडळ अधिकृत संकेतस्थळावरील विहित नमुना अर्ज विनामूल्य प्राप्त (Download) करून घ्यावा. (अर्जाचा नमूना "**प्रपत्र-अ**" प्रमाणे)

(ब) सदरचा अर्ज पूर्णपणे भरून पात्र नोंदीत बांधकाम कामगाराने त्याचे आधार कार्ड ज्या जिल्ह्यामधील आहे त्या जिल्हा बांधकाम कामगार सुविधा केंद्राचे (WFC) प्रभारी (कामगार उपायुक्त/सहायक कामगार आयुक्त/सरकारी कामगार अधिकारी) यांच्याकडे जमा करावा.

(क) निवृत्तीवेतन अर्जासोबत खालील कागदपत्रे जोडावीत :-

१. पत्त्याचा पुरावा-आधार कार्ड साक्षांकित छायाप्रत

२. जन्मतारखेचा पुरावा-जन्म दाखला/शाळा सोडल्याचा दाखला साक्षांकित छायाप्रत

३. बँक खाते पासबुक साक्षांकित छायाप्रत

(ड) संबधित प्रभारी, जिल्हा कामगार सुविधा केंद्र यांनी सदर अर्जाची छानणी करून **"निवृत्तीवेतन शिफारस प्रमाणपत्र"** (प्रपत्र-ब) सह प्रस्ताव मंडळ मुख्यालयास मान्यतेस सादर करावा. एकापेक्षा जास्त जिल्ह्यामध्ये नोंदणी/नुतनीकरणाचा कालावधी असल्यास संबधित जिह्यामधून **"वर्षनिहाय नोंदणी प्रमाणपत्र"** (प्रपत्र-क) संबधित प्रभारी, जिल्हा बांधकाम कामगार सुविधा केंद्र यांनी प्राप्त करून घ्यावे.

(ड) मंडळ स्तरावर सचिव तथा मुख्य कार्यकारी अधिकारी यांच्या मान्यतेअंती संबधित बांधकाम कामगारास **"निवृत्तीवेतन क्रमांक प्रमाणपत्र"** देण्यात येईल. (प्रपत्र-ड)

(ई) निवृत्तीवेतन क्रमांक प्रमाणपत्र दिल्याचा दिनांक हा संबधित बांधकाम कामगाराचा निवृत्तीवेतन दिनांक समजण्यात येईल व त्यानुसार वर्ष गणना करण्यात येईल.

(फ) दरवर्षी माहे नोव्हेंबर मध्ये मंडळाच्या निवृत्तीवेतनधारक बांधकाम कामगारास त्याच्या हयातीचा दाखला(प्रपत्र-इ) पुरावा स्वरूपात मंडळाकडे सादर करावा लागेल त्यासाठी त्याने आधारकार्ड/मंडळाचे नोंदणी कार्ड व निवृत्तीवेतन क्रमांक प्रमाणपत्रासह संबंधित जिल्हा कामगार सुविधा केंद्रामध्ये समक्ष उपस्थित राहून जिल्ह्याचे प्रभारी

अधिका-यांकडून हयातीचा दाखला प्राप्त करून द्यावा.जेणेकरून, त्या वर्षीचे निवृत्तीवेतन त्याच्या खात्यात जमा करता येईल.

(क) मंडळाच्या निवृत्तीवेतनधारक बांधकाम कामगारास त्याचे बँक खाते बदलावयाचे असल्यास तसा अर्ज त्यास प्रभारी, जिल्हा बांधकाम कामगार सुविधा केंद्रामार्फत मंडळास करावा लागेल.

(ख) मंडळाच्या निवृत्तीवेतनधारक बांधकाम कामगाराचा मृत्यू झाल्यास, त्याचा/ तीचा वारसदार पती/पत्नीने वारस नोंदीचा अर्ज प्रभारी, जिल्हा बांधकाम कामगार सुविधा केंद्रामार्फत मंडळास करावा लागेल.

(ग) सदर निवृत्तीवेतन क्रमांकाची नोंद एकात्मिक कल्याणकारी मंडळ संगणकीय प्रणाली (IWBMS) या प्रणालीवर घेण्यात येईल व दरमहा संबधित निवृत्तीवेतनधारक बांधकाम कामगाराच्या खात्यावर निवृत्तीवेतन जमा करण्यात येईल.

४. मासिक निवृत्ती वेतन प्रदानाची कार्यवाही :-

मंडळ मुख्यालयाकडून वेळोवेळी निर्गमित होणा-या **"निवृत्तीवेतन क्रमांक प्रमाणपत्रांचे आधारे"** प्रत्येक महीन्याच्या शेवटच्या आठवडयात त्यामहिन्याच्या १५ तारखेअखेर निर्गत निवृत्तीवेतन क्रमांक धारकांची मंडळ मुख्यालय स्तरावरील IWBMS प्रणालीचे व्यवस्थापक- मे.आरसीएस इन्फोटेक प्रा.लि. यांचेकडून पुढील महिन्याच्या प्रदानार्थ निवृत्तीवेतन धारकांची प्रदान फाईल (Claim disbursement File) बँकेस आवश्यक नमून्यात तयार करण्यात येईल, सदर फाईल तयार करताना त्यामध्ये निवृत्ती वेतन धारकांचे बँक तपशील, व्दिरूक्ती इ.बाबींच्या अनुषंगाने तपासणी करण्यात येईल, सदर प्रदान फाईल मंडळाच्या लेखा शाखेस सादर होईल. लेखा शाखेच्या संबंधित कार्यासनाने सदर फाईलची आवश्यक तपासणी करून सदर प्रदान फाईल सचिव तथा मुख्य कार्यकारी अधिकारी यांच्या अंतिम मान्यतेस्तव सादर करावी. सदर मान्यतेअंती प्रत्येक महिन्याच्या १० तारखेपर्यंत संबधित पात्र निवृत्तीवेतन धारक बांधकाम कामगारांच्या बँक खात्यावर DBT in Cash प्रकाराने निवृत्ती वेतन जमा करण्यासाठी बँकेस पाठविण्यात यावी. लेखा शाखेने बँकेकडून वेळोवेळी यशस्वी /अयशस्वी प्रदानांचा ताळमेळ घ्यावा. अयशस्वी प्रदानाची स्वतंत्र प्रदान फाईल करण्यात यावी. व प्रत्येक महिन्याचा मासिक प्रगती अहवाल सचिव तथा मुख्य कार्यकारी अधिकारी यांचे निदर्शनास आणून द्यावा.

५. मंडळ मुख्यालय स्तरावरील निवृत्तीवेतन समन्वय कक्ष :-

उपरोक्त प्रमाणे कामकाजाचे समन्वय करण्याकरिता खालीलप्रमाणे समन्वय कक्ष गठीत करण्यात येत आहे.

अ.क्र.	अधिकारी	पद
१	जिल्हा कार्यकारी अधिकारी	कक्ष प्रमुख
२	लेखाधिकारी	समन्वयक
३	संबंधित जिल्हयाचे जिल्हा कार्यालय प्रमुख	सदस्य
४	आयडब्ल्यूबीएमएस प्रणालीचे व्यवस्थापक संस्था मे.आरसीएस इन्फोटेक लिमिटेड यांचेकडील प्रकल्प संचालक	सदस्य

६. सदर शासन निर्णय महाराष्ट्र शासनाच्या www.maharashtra.gov.in या संकेतस्थळावर उपलब्ध करण्यात आला असून त्याचा संकेतांक २०२५०६१९१५२७३२९०१० असा आहे. हा आदेश डिजीटल स्वाक्षरीने साक्षांकित करून काढण्यात येत आहे.

महाराष्ट्राचे राज्यपाल यांच्या आदेशानुसार व नावाने,

SAGUNA GANESH THENGIL

Digitally signed by SAGUNA GANESH THENGIL
DN: c=IN, o=GOVERNMENT OF MAHARASHTRA, ou=INDUSTRY ENERGY LABOUR AND MINING DEPARTMENT, 2.5.4.20=d46fe3bd37ed57f0bdb52fb3a029adc135025943cb93cc90de6ceb564ced5ea3, postalCode=400032, st=Maharashtra, serialNumber=8B4022592C0466561798135 1F8579C9ABD8539AE93768B3FF96829E67B146A80, cn=SAGUNA GANESH THENGIL
Date: 2025.06.19 15:28:18 +05'30'

(सगुणा काळे-ठेंगील)
अवर सचिव, महाराष्ट्र शासन

प्रत:-

१. मा.राज्यपाल, महाराष्ट्र राज्य, राजभवन, मुंबई.
२. मा.सभापती, महाराषट्र विधानपरिषद, विधानमंडळ, मुंबई.
३. मा.अध्यक्ष, महाराष्ट्र विधानसभा , विधानमंडळ, मुंबई.
४. सर्व विधीमंडळ सदस्य
५. मा.मुख्यमंत्री, महाराष्ट्र राज्य यांचे अपर मुख्य सचिव, मंत्रालय, मुंबई.
६. प्रधान सचिव, विधानमंडळ, मुंबई.
७. सर्व अपर मुख्य सचिव/प्रधान सचिव/सचिव, मंत्रालयीन विभाग, मंत्रालय,मुंबई.
८. मा. उप मुख्यमंत्री (नगर विकास) यांचे प्रधान सचिव, मंत्रालय, मुंबई.
९. मा. उप मुख्यमंत्री (वित्त व नियोजन) यांचे प्रधान सचिव, मंत्रालय, मुंबई.
१०. मुख्य सचिव, महाराष्ट्र राज्य यांचे उपसचिव, मुंबई.
११. विकास आयुक्त, असंघटीत कामगार, मुंबई.
१२. कामगार आयुक्त , महाराष्ट्र राज्य, मुंबई.
१३. मा. मंत्री (कामगार) यांचे खाजगी सचिव, मंत्रलय, मुंबई.
१४. सर्व मा.मंत्री यांचे खाजगी सचिव, मंत्रालय, मुंबई.
१५. सचिव तथा मुख्य कार्यकारी अधिकारी, महाराषट्र इमारत व इतर बांधकाम कामगार कल्याणकारी मंडळ, मुंबई.
१६. निवड नस्ती.

प्रपत्र-अ

बांधकाम कामगार निवृत्तीवेतन अर्ज

१. बांधकाम कामगाराचे नाव :-

२. बांधकाम कामगाराचा नोंदणी क्रमांक:-

३. आधार क्रमांक:-

४. जन्मदिनांक:-

५. वयाची ६० वर्षे पूर्ण झाल्याचा दिनांक:-

६. प्रथम नोंदणी झाल्याचा दिनांक:-

७. प्रथम नोंदणी झालेल्या जिल्ह्याचे ठीकाण:-

८. नोंदणी कालावधीचा तपशिल:-

अ.क्र.	नोंदणी / नुतनीकरणाचा दिनांक	नोंदणी / नुतनीकरणाचा कालावधी	जिल्हा
१	दि.--------	दि. ------ ते दि. ---------	
२	दि.--------	दि. ------ ते दि. ---------	
३	दि.--------	दि. ------ ते दि. ---------	
४	दि.--------	दि. ------ ते दि. ---------	
५	दि.--------	दि. ------ ते दि. ---------	

९. बँक खात्याचा तपशिल :-

(अ) बँकेचे नाव -

(ब) खाते क्रमांक -

(क) आय.एफ.एस.सी. क्रमांक -

१०. कर्मचारी राज्य विमा कायदा, १९४८ (Employees State Insurance Act,१९४८) अंतर्गत लाभ घेण्यात येतो का ? (होय/नाही) :-

११. कर्मचा-यांचे प्रदाता निधी आणि विविध तरतूदी कायदा, १९५२ (The Employees Provident Fund and Miscellaneous Provision Act, १९५२) अंतर्गत लाभ घेण्यात येतो का ? (होय/नाही) :-

उपरोक्त प्रमाणे सादर करण्यात आलेली माहीती सत्य असून, खोटी आढळून आल्यास नियमानुसार माझ्याविरूद्धच्या उचित कारवाईस पात्र असेन याची मला जाणीव आहे.

(बांधकाम कामगाराचे नाव)

प्रपत्र-ब

-: निवृत्तीवेतन शिफारस प्रमाणपत्र :-

प्रमाणित करण्यात येते की, श्री./श्रीमती ----------,नोंदणी क्रमांक ---------हे महाराष्ट्र इमारत व इतर बांधकाम कामगार कल्याणकारी मंडळ, मुंबई अंतर्गत ------- वर्षे नोंदित होते. त्यांनी वयाची ६० वर्षे दिनांक ------ रोजी पूर्ण केली असून, त्यांना कर्मचारी राज्य विमा कायदा,१९४८ (Employees State Insurance Act,१९४८) व कर्मचा-यांचे प्रदाता निधी आणि विविध तरतूदी कायदा, १९५२ (The Employees Provident Fund and Miscellaneous Provision Act,१९५२) अंतर्गत लाभ प्राप्त होत नाही. निकषानुसार ते दरवर्षी रक्कम रू. ------ (--%) निवृत्तीवेतनास पात्र आहेत.

प्रभारी
(कामगार उपायुक्त/सहायक कामगार आयुक्त/
सरकारी कामगार अधिकारी)
जिल्हा इमारत कामगार सुविधा केंद्र
जिल्हा -----

प्रपत्र-क

-: वर्षनिहाय नोंदणी प्रमाणपत्र :-

प्रमाणित करण्यात येते की, श्री./श्रीमती ----------, नोंदणी क्रमांक ---------हे जिल्हा इमारत कामगार सुविधा केंद्र ------ अंतर्गत दिनांक ---- ते दिनांक --- अखेर नोंदित होते.

प्रभारी
(कामगार उपायुक्त/सहायक कामगार आयुक्त/
सरकारी कामगार अधिकारी)
जिल्हा इमारत कामगार सुविधा केंद्र
जिल्हा -----

प्रपत्र-ड

-: निवृत्तीवेतन क्रमांक प्रमाणपत्र:-

प्रमाणित करण्यात येते की, श्री./श्रीमती ----------,नोंदणी क्रमांक ---------हे महाराष्ट्र इमारत व इतर बांधकाम कामगार कल्याणकारी मंडळ, मुंबई अंतर्गत ------- वर्षे नोंदित होते. त्यांनी वयाची ६० वर्षे दिनांक ------ रोजी पूर्ण केली असून, त्यांना कर्मचारी राज्य विमा कायदा,१९४८ (Employees State Insurance Act, १९४८) व कर्मचा-यांचे प्रदाता निधी आणि विविध तरतूदी कायदा, १९५२ (The Employees Provident Fund and Miscellaneous Provision Act, १९५२) अंतर्गत लाभ प्राप्त होत नाही. निकषानुसार ते दरवर्षी रक्कम रू. ------ (--%) निवृत्तीवेतनास पात्र आहेत. त्यांना दिनांक ------- पासून निवृत्तीवेतनास पात्र ठरविण्यात येत असून, त्यांता निवृत्तीवेतन क्रमांक------- हा राहील.

(लेखा अधिकारी)
महाराष्ट्र इमारत व इतर बांधकाम कामगार कल्याणकारी मंडळ, मुंबई

महाराष्ट्र लोकसेवा हक्क अधिनियम २०१५ अंतर्गत लोकसेवा नियत कालमर्यादा, पदनिर्देशित अधिकारी, प्रथम व द्वितीय अपिलीय अधिकारी प्रसिध्द करण्याबाबत...

महाराष्ट्र शासन

उद्योग, ऊर्जा, कामगार व खनिकर्म विभाग

शासन निर्णय क्र. संकिर्ण २०२५/प्र.क्र.४२/कामगार ९

मंत्रालय विस्तार, मुंबई ४०० ०३२३

दिनांक : ०९/०७/२०२५.

वाचा:- १. सन २०१५ चा महाराष्ट्र अध्यादेश क्र. ५, दिनांक २८/०४/२०१५.

२. उद्योग, ऊर्जा व कामगार विभागाचे शासन निर्णय क्र.संकिर्ण २०१५/ प्र.क्र.१२/कामगार-९, दि.२४/०७/२०१५.

३. उद्योग, ऊर्जा व कामगार विभागाचे शासन निर्णय क्र.संकिर्ण २०१५/ प्र.क्र.१२/कामगार-९, दि.२९/०६/२०१६.

४. उद्योग, ऊर्जा व कामगार विभागाचे शासन निर्णय क्र.संकिर्ण २०१७/ प्र.क्र.३९/कामगार-९, दि.२८/०४/२०१७.

५. उद्योग, ऊर्जा व कामगार विभागाचे शासन निर्णय क्र.संकिर्ण २०१७/ प्र.क्र.६६/कामगार-९, दि.२०/०६/२०१७.

६. उद्योग, ऊर्जा व कामगार विभागाचे शासन निर्णय क्र.संकिर्ण २०१८/ प्र.क्र.१०४/कामगार-९, दि.११/१२/२०१८.

७. उद्योग, ऊर्जा व कामगार विभागाचे शासन शुद्धीपत्रक क्र.संकिर्ण २०१५/ प्र.क्र.१२/कामगार-९, दि.११/०३/२०१९.

८. उद्योग, ऊर्जा व कामगार विभागाची अधिसूचना क्र.संकिर्ण २०२०/ प्र.क्र.६६/कामगार-९, दि.२३/१२/२०२०.

९. उद्योग, ऊर्जा व कामगार विभागाचे शासन शुद्धीपत्रक क्र.संकिर्ण २०१५/ प्र.क्र.१२/कामगार-९, दि.१६/०७/२०२४.

प्रस्तावाना :-

राज्यातील पात्र व्यक्तिंना पारदर्शक, कार्यक्षम व समयोचित लोकसेवा देण्याकरिता तसेच लोकांच्या स्थानिक प्रशासनाकडून वाढत्या अपेक्षा विचारात घेवून त्यांना तत्पर व दर्जेदार सेवा पुरविण्याच्या दृष्टीकोनातून महाराष्ट्र लोकसेवा हक्क अध्यादेश-२०१५ दि.२८/०४/२०१५ रोजी महाराष्ट्र राज्यात लागू करण्यात आला आहे. या अध्यादेशातील कलम ३ मध्ये नमूद करण्यात आल्यानुसार प्रत्येक सार्वजनिक प्राधिकरणाने अध्यादेश लागू झाल्यानंतर ३ महिन्यांच्या कालावधीच्या आत व त्यानंतर वेळोवेळी ते पुरवित असलेल्या लोकसेवा पदनिर्देशित अधिकारी, प्रथम व द्वितीय अपिलीय अधिकारी आणि नियत कालमर्यादा या अध्यादेशाखाली अधिसूचीत करणे आवश्यक आहे. सदरहू अध्यादेश निर्गमित करण्यामागे सार्वजनिक प्राधिकरणाने त्या पुरवित असलेल्या सेवा अधिनियमांतर्गत प्रसिध्द करून त्याप्रमाणे संबंधित सेवा पुरविणे आवश्यक आहे.

२. संदर्भाधीन शासन निर्णयान्वये कामगार विभागाच्या प्रशासकीय अधिपत्याखालील कामगार आयुक्त कार्यालय, औद्योगिक सुरक्षा व आरोग्य संचालनालय व बाष्पके संचालनालयामार्फत पुरविण्यात येणाऱ्या एकूण -४१ सेवांचा महाराष्ट्र लोकसेवा हक्क अधिनियमांतर्गत पुरवावयाच्या सेवांमध्ये महाराष्ट्र लोकसेवा हक्क अधिनियम-२०१५ च्या कलम ३ नुसार अधिसूचीत करण्यात आलेल्या आहेत. मा.मुख्य आयुक्त, राज्य सेवा हक्क आयोग यांच्या अध्यक्षतेखाली दिनांक १३/११/२०२४ रोजी झालेल्या बैठकीमध्ये देण्यात आलेल्या निर्देशानुसार कामगार विभागाच्या अधिपत्याखालील क्षेत्रिय कार्यालयामार्फत पुरविण्यात येणाऱ्या सेवाबाबतचे वरील निर्गमित करण्यात आलेले शासन निर्णय अधिक्रमीत करण्यात येवून खालीलप्रमाणे सेवा अधिसूचित करण्याचा प्रस्ताव शासनाच्या विचाराधीन होता. त्या अनुषंगाने शासनाने खालील प्रमाणे निर्णय घेतला आहे.

शासन निर्णय :-

कामगार विभागाच्या अधिपत्याखालील क्षेत्रिय कार्यालयामार्फत पुरविण्यात येणाऱ्या सेवा अधिसूचित करण्याच्या अनुषंगाने निर्गमित करण्यात आलेले संदर्भ क्रमांक २ ते ९ वरील शासन निर्णय अधिक्रमीत करण्यात येत असून, कामगार विभागाच्या अधिपत्याखालील क्षेत्रिय कार्यालयामार्फत (आयुक्तालये, संचालनालये, मंडळे) पुरविण्यात येणाऱ्या खालील तक्त्यातील एकूण-९३ सेवा महाराष्ट्र लोकसेवा हक्क अधिनियम-२०१५ अंतर्गत या शासन निर्णयान्वये अधिसूचित करण्यात येत आहेत. (कार्यालय निहाय अधिसूचित सेवांचा तपशील शासन निर्णया सोबतच्या परिशिष्टांमध्ये नमूद करण्यात आला आहे)

अ.क्र.	कार्यालयाचे नाव	एकूण अधिसूचित सेवा	परिशिष्ट क्रमांक
१	कामगार आयुक्त कार्यालयमुंबई ,	२३	परिशिष्ट-१
२	औद्योगिक सुरक्षा व आरोग्य संचालनालय	६	परिशिष्ट-२
३	बाष्पके संचालनालय	२९	परिशिष्ट-३
४	महाराष्ट्र कामगार कल्याण मंडळ	१२	परिशिष्ट-४
५	महाराष्ट्र इमारत व इतर बांधकाम कामगार कल्याणकारी मंडळ	२३	परिशिष्ट-५
एकूण		**९३**	

२. या अधिनियमांतर्गत सेवा पुरविण्यासाठी आकारावयाची फी निश्चित करण्याची संबंधित कार्यालय प्रमुखांना यांना मूभा राहील. तसेच संबंधीत कार्यालयाची रचना विचारात घेऊन पदनिर्देशित अधिकारी, प्रथम व द्वितीय अपिलीय अधिकारी यात कार्यालय प्रमुख यांना सुधारणा करता येईल.

३. संबंधित क्षेत्रिय कार्यालयांनी त्यांच्यामार्फत पुरविण्यात येणाऱ्या लोक सेवांची सूची, नियत कालमर्यादा, अर्जाचा विहीत नमूना, फी, पदनिर्देशित अधिकारी, प्रथम व द्वितीय अपिलीय अधिकारी यांचा तपशिल कार्यालयाच्या सूचना फलकावर तसेच त्यांच्या संकेतस्थळावर आणि पोर्टलवर प्रदर्शित करावा.

४. सोबतच्या "परिशिष्टांमध्ये" लोकसेवा पुरविण्यासाठी विहित केलेली कालमर्यादा नमूद करण्यात आली आहे. सदर नियत कालमर्यादा ही शासकीय सुट्टीचे दिवस वगळून विहित करण्यात येत आहे.

५. क्षेत्रिय कार्यालयांनी उपरोक्त प्रमाणे उक्त अधिनियमाच्या कलम ३ नुसार सेवा अधिसूचित करणे व त्यांची अंमलबजावणी करण्याची कार्यवाही तात्काळ करावी.

६. सदर शासन निर्णय महाराष्ट्र शासनाच्या www.maharashtra.gov.in या संकेतस्थळावर उपलब्ध करण्यात आला असून त्याचा सांकेतांक २०२५०७०९१५४३४८३५१० असा आहे. हा आदेश डिजीटल स्वाक्षरीने साक्षांकित करुन काढण्यात येत आहे.

महाराष्ट्राचे राज्यपाल यांच्या आदेशानुसार व नावाने.

SWAPNIL YASHWANTRAO KAPADNIS

Digitally signed by SWAPNIL YASHWANTRAO KAPADNIS
DN: c=IN, o=GOVERNMENT OF MAHARASHTRA, ou=INDUSTRIES ENERGY AND LABOUR DEPARTMENT, 2.5.4.20=3389518a88af500ef17fd52859804c56d5b0db93ce68c9638764849614f0c8b3, postalCode=400032, st=Maharashtra, serialNumber=824DB7B32ED13AAC7B6F1F11E717770B52D6784F2BC41DDF0E4E9729CDB95F88, cn=SWAPNIL YASHWANTRAO KAPADNIS
Date: 2025.07.09 16:37:41 +05'30'

(स्वप्निल कापडणीस)
उप सचिव, महाराष्ट्र शासन

प्रत :-

१. मा. राज्यपाल यांचे प्रधान सचिव
२. मा. मुख्यमंत्री यांचे प्रधान सचिव
३. मा. मंत्री (कामगार) यांचे खाजगी सचिव
४. मा. राज्यमंत्री (कामगार) यांचे खाजगी सचिव
५. मा. मुख्य सचिव, महाराष्ट्र राज्य, मंत्रालय, मुंबई.
६. अपर मुख्य सचिव/प्रधान सचिव/सचिव, सर्व मंत्रालयीन विभाग, मंत्रालय, मुंबई.
७. कामगार आयुक्त, कामगार भवन, भूखंड क्र.सी-२०, ब्लॉक-इ, बांद्रा कुर्ला संकुल, बांद्रा (पूर्व), मुंबई.
८. संचालक, औद्योगिक सुरक्षा व आरोग्य संचालनालय, वांद्रे (पूर्व), मुंबई.
९. संचालक, बाष्पके, वांद्रे (पूर्व), मुंबई.
१०. कल्याण आयुक्त, महाराष्ट्र कामगार कल्याण मंडळ, प्रभादेवी, मुंबई.
११. सचिव तथा मुख्य कार्यकारी अधिकारी, महाराष्ट्र इमारत व इतर बांधकाम कामगार कल्याणकारी मंडळ, मुंबई
१२. सर्व प्रादेशिक कार्यालये, कामगार आयुक्तालय/ औद्योगिक सुरक्षा व आरोग्य संचालनालय/ बाष्पके संचालनालय, महाराष्ट्र राज्य.
१३. अध्यक्ष तथा विकास आयुक्त, मैत्री कक्ष, मुंबई.
१४. सर्व सहसचिव/उपसचिव/अवर सचिव/कक्ष अधिकारी, उद्योग,उर्जा,कामगार व खनिकर्म विभाग, मंत्रालय, मुंबई.
१५. निवडनस्ती.

उद्योग, ऊर्जा, कामगार व खनिकर्म विभाग, मंत्रालय, मुंबई,
शासन निर्णय क्र.संकिर्ण २०२५/प्र.क्र.४२/कामगार ९, दिनांक : ०९/०७/२०२५ सोबतचे

परिशिष्ट-१

कामगार आयुक्त कार्यालयामार्फत अधिसूचित करण्यात आलेल्या एकूण -२३ सेवा					
अ.क्र.	**लोकसेवेचा तपशिल**	**लोकसेवा पुरविण्यासाठी विहित केलेली कालमर्यादा (सुट्टीचे दिवस वगळून)**	**पदनिर्देशित अधिकारी**	**प्रथम अपिलीय अधिकारी**	**द्वितीय अपिलीय अधिकारी**
१	महाराष्ट्र दुकाने आणि आस्थापना (नोकरीचे व सेवाशर्तीचे विनियमन) अधिनियम, २०१७ अंतर्गत नोंदणी	१ दिवस	सुविधाकार	संबंधित जिल्हा सरकारी कामगार अधिकारी	संबंधित सहायक कामगार आयुक्त
२	महाराष्ट्र दुकाने आणि आस्थापना (नोकरीचे व सेवाशर्तीचे विनियमन) अधिनियम, २०१७ अंतर्गत नोंदणी प्रमाणपत्रातील सुधारणा	१ दिवस	सुविधाकार	संबंधित जिल्हा सरकारी कामगार अधिकारी	संबंधित सहायक कामगार आयुक्त
३	कंत्राटी कामगार (नियमन आणि निर्मुलन) अधिनियम, १९७० अंतर्गत मुख्य मालक नोंदणी प्रमाणपत्र	७ दिवस	सहायक कामगार आयुक्त	अपर कामगार आयुक्त/कामगार उप आयुक्त	कामगार आयुक्त
४	कंत्राटी कामगार (नियमन आणि निर्मुलन) अधिनियम, १९७० अंतर्गत मुख्य मालक नोंदणी प्रमाणपत्रातील सुधारणा	७ दिवस	सहायक कामगार आयुक्त	अपर कामगार आयुक्त/कामगार उप आयुक्त	कामगार आयुक्त
५	कंत्राटी कामगार (नियमन आणि निर्मुलन) अधिनियम, १९७० अंतर्गत कंत्राटदारास अनुज्ञाप्ती देणे	७ दिवस	सहायक कामगार आयुक्त	अपर कामगार आयुक्त/कामगार उप आयुक्त	कामगार आयुक्त
६	कंत्राटी कामगार (नियमन आणि निर्मुलन) अधिनियम, १९७० अंतर्गत कंत्राटदारास अनुज्ञाप्तीचे नुतनीकरण करणे	७ दिवस	सहायक कामगार आयुक्त	अपर कामगार आयुक्त/कामगार उप आयुक्त	कामगार आयुक्त
७	कंत्राटी कामगार (नियमन आणि निर्मुलन) अधिनियम, १९७० अंतर्गत अनुज्ञाप्तीतील सुधारणा	७ दिवस	सहायक कामगार आयुक्त	अपर कामगार आयुक्त/कामगार उप आयुक्त	कामगार आयुक्त
८	इमारत व इतर बांधकाम कामगार (नोकरीचे नियमन आणि शर्ती) अधिनियम, १९९६ अंतर्गत आस्थापनेची नोंदणी	७ दिवस	सहायक कामगार आयुक्त	अपर कामगार आयुक्त/कामगार उप आयुक्त	कामगार आयुक्त
९	इमारत व इतर बांधकाम कामगार (नोकरीचे नियमन आणि शर्ती) अधिनियम, १९९६ अंतर्गत नोंदणी प्रमाणपत्रातील सुधारणा	७ दिवस	सहायक कामगार आयुक्त	अपर कामगार आयुक्त/कामगार उप आयुक्त	कामगार आयुक्त

१०	मोटार परिवहन कामगार अधिनियम, १९६१ अंतर्गत नोंदणी	१५ दिवस	कामगार उप आयुक्त (ग्रा.वि.)	सह आयुक्त कामगार (माथाडी)	कामगार आयुक्त
११	मोटार परिवहन कामगार अधिनियम, १९६१ अंतर्गत नोंदणी प्रमाणपत्राचे नुतनीकरण	१५ दिवस	कामगार उप आयुक्त (ग्रा.वि.)	सह आयुक्त कामगार (माथाडी)	कामगार आयुक्त
१२	मोटार परिवहन कामगार अधिनियम, १९६१ अंतर्गत नोंदणी प्रमाणपत्रातील सुधारणा	१५ दिवस	कामगार उप आयुक्त (ग्रा.वि.)	सह आयुक्त कामगार (माथाडी)	कामगार आयुक्त
१३	बिडी व सिगार (नोकरीच्या शर्ती) वर्कस अधिनियम १९६६ अंतर्गत औद्योगिक वास्तुंची नोंदणी	१५ दिवस	सहायक कामगार आयुक्त	अपर कामगार आयुक्त/कामगार उप आयुक्त	कामगार आयुक्त
१४	बिडी व सिगार (नोकरीच्या शर्ती) वर्कस अधिनियम १९६६ अंतर्गत नोंदणीचे नुतनीकरण करणे	१५ दिवस	सहायक कामगार आयुक्त	अपर कामगार आयुक्त/कामगार उप आयुक्त	कामगार आयुक्त
१५	बिडी व सिगार (नोकरीच्या शर्ती) वर्कस अधिनियम १९६६ अंतर्गत नोंदणीचे नुतनीकरण करणे	१५ दिवस	सहायक कामगार आयुक्त	अपर कामगार आयुक्त/कामगार उप आयुक्त	कामगार आयुक्त
१६	आंतरराज्य स्थलांतरित कामगार (रोजगार व सेवाशर्तीचे नियमन) अधिनियम १९७९ अंतर्गत आस्थापनांना नोंदणी प्रमाणपत्र	१५ दिवस	सहायक कामगार आयुक्त	अपर कामगार आयुक्त/कामगार उप आयुक्त	कामगार आयुक्त
१७	आंतरराज्य स्थलांतरित कामगार (रोजगार व सेवाशर्तीचे नियमन) अधिनियम १९७९ अंतर्गत नोंदणी प्रमाणपत्रातील सुधारणा	१५ दिवस	सहायक कामगार आयुक्त	अपर कामगार आयुक्त/कामगार उप आयुक्त	कामगार आयुक्त
१८	आंतरराज्य स्थलांतरित कामगार (रोजगार व सेवाशर्तीचे नियमन) अधिनियम १९७९ अंतर्गत स्थलांतरीत कामगारांच्या भरतीसाठी कंत्राटदारास अनुज्ञाप्ती देणे	१५ दिवस	सहायक कामगार आयुक्त	अपर कामगार आयुक्त/कामगार उप आयुक्त	कामगार आयुक्त
१९	आंतरराज्य स्थलांतरित कामगार (रोजगार व सेवाशर्तीचे नियमन) अधिनियम १९७९ अंतर्गत स्थलांतरीत कामगारांच्या भरतीसाठी कंत्राटदाराच्या अनुज्ञाप्तीचे नुतनीकरण	१५ दिवस	सहायक कामगार आयुक्त	अपर कामगार आयुक्त/कामगार उप आयुक्त	कामगार आयुक्त
२०	आंतरराज्य स्थलांतरित कामगार (रोजगार व सेवाशर्तीचे नियमन) अधिनियम १९७९ अंतर्गत स्थलांतरित कामगारांच्या भरतीसाठी मध्यस्थी (एजंट) कंत्राटदारास अनुज्ञाप्ती देणे	१५ दिवस	सहायक कामगार आयुक्त	अपर कामगार आयुक्त/कामगार उप आयुक्त	कामगार आयुक्त

२१	आंतरराज्य स्थलांतरित कामगार (रोजगार व सेवाशर्तीचे नियमन) अधिनियम १९७९ अंतर्गत स्थलांतरित कामगारांच्या भरतीसाठी मध्यस्थी (एजंट) कंत्राटदाराच्या अनुज्ञाप्तीचे नुतनीकरण	१५ दिवस	सहायक कामगार आयुक्त	अपर कामगार आयुक्त/कामगार उप आयुक्त	कामगार आयुक्त
२२	आंतरराज्य स्थलांतरित कामगार (रोजगार व सेवाशर्तीचे नियमन) अधिनियम, १९७९ अंतर्गत स्थलांतरित कामगारांच्या रोजगारासाठी कंत्राटदारास अनुज्ञाप्ती देणे	१५ दिवस	सहायक कामगार आयुक्त	अपर कामगार आयुक्त/कामगार उप आयुक्त	कामगार आयुक्त
२३	आंतरराज्य स्थलांतरित कामगार (रोजगार व सेवाशर्तीचे नियमन) अधिनियम १९७९ अंतर्गत स्थलांतरित कामगारांच्या रोजगारासाठी कंत्राटदाराच्या अनुज्ञाप्तीचे नुतनीकरण	१५ दिवस	सहायक कामगार आयुक्त	अपर कामगार आयुक्त/कामगार उप आयुक्त	कामगार आयुक्त

उद्योग, ऊर्जा, कामगार व खनिकर्म विभाग, मंत्रालय, मुंबई,
शासन निर्णय क्र.संकिर्ण २०२५/प्र.क्र.४२/कामगार ९, दिनांक : ०९/०७/२०२५ सोबतचे

परिशिष्ट- २

औद्योगिक सुरक्षा व आरोग्य संचालनालयामार्फत अधिसूचित सेवा - एकूण- ६ सेवा					
अ.क्र.	**लोकसेवेचा तपशिल**	**लोकसेवा पुरविण्यासाठी विहित केलेली कालमर्यादा (सुट्टीचे दिवस वगळून)**	**पदनिर्देशित अधिकारी**	**प्रथम अपिलीय अधिकारी**	**द्वितीय अपिलीय अधिकारी**
१.	कारखाने अधिनियम,१९४८ व महाराष्ट्र कारखाने नियम,१९६३ अंतर्गत नोंदणी व परवाना देणे व परवाना नुतनीकरण करणे (अतिधोकादायक / धोकादायक कारखाने वगळून इतर कारखाने)	७ दिवस	संबधित विभागातील सहसंचालक	अपर संचालक, औद्योगिक सुरक्षा व आरोग्य, मुंबई	संचालक,औद्योगिक सुरक्षा व आरोग्य, मुंबई.
२.	कारखाने अधिनियम,१९४८ व महाराष्ट्र कारखाने नियम,१९६३ अंतर्गत नोंदणी व परवाना देणे (अतिधोकादायक /धोकादायक कारखाने)	३० दिवस	संबधित विभागातील सहसंचालक	अपर संचालक, औद्योगिक सुरक्षा व आरोग्य,मुंबई	संचालक,औद्योगिक सुरक्षा व आरोग्य, मुंबई.
३.	कारखाने अधिनियम,१९४८ व महाराष्ट्र कारखाने नियम,१९६३ अंतर्गत परवाना नुतनीकरण करणे. (अतिधोकादायक / धोकादायक कारखाने)	३० दिवस	संबधित विभागातील सहसंचालक	अपर संचालक, औद्योगिक सुरक्षा व आरोग्य, मुंबई	संचालक,औद्योगिक सुरक्षा व आरोग्य, मुंबई.
४.	कारखाने अधिनियम,१९४८ व महाराष्ट्र कारखाने नियम,१९६३ अंतर्गत कारखान्याचे नकाशे मंजूर करणे.	३० दिवस	संबधित विभागातील सहसंचालक	अपर संचालक, औद्योगिक सुरक्षा व आरोग्य, मुंबई	संचालक,औद्योगिक सुरक्षा व आरोग्य, मुंबई.
५.	कारखाने अधिनियम, १९४८ व महाराष्ट्र कारखाने नियम,१९६३ अंतर्गत परवाना दुरुस्ती करणे. (अतिधोकादायक / धोकादायक कारखाने वगळून इतर कारखाने)	७ दिवस	संबधित विभागातील सहसंचालक	अपर संचालक, औद्योगिक सुरक्षा व आरोग्य, मुंबई	संचालक,औद्योगिक सुरक्षा व आरोग्य, मुंबई.
६.	कारखाने अधिनियम,१९४८ व महाराष्ट्र कारखाने नियम,१९६३ अंतर्गत परवाना दुरुस्ती करणे (अतिधोकादायक / धोकादायक कारखाने)	३० दिवस	संबधित विभागातील सहसंचालक	अपर संचालक, औद्योगिक सुरक्षा व आरोग्य,मुंबई	संचालक,औद्योगिक सुरक्षा व आरोग्य, मुंबई.

उद्योग, ऊर्जा, कामगार व खनिकर्म विभाग, मंत्रालय, मुंबई,
शासन निर्णय क्र.संकिर्ण २०२५/प्र.क्र.४२/कामगार ९, दिनांक :०९/०७/२०२५ सोबतचे

परिशिष्ट-३

बाष्पके संचालनालयामार्फत अधिसूचित करण्यात आलेल्या एकूण- २९ सेवा					
अ.क्र.	**लोक सेवेचा तपशिल**	**लोकसेवा पुरविण्यासाठी विहित केलेली कालमर्यादा (सुट्टीचे दिवस वगळून)**	**पदनिर्देशित अधिकारी**	**प्रथम अपिलीय अधिकारी**	**द्वितीय अपिलीय अधिकारी**
१	मालकी हक्काचे हस्तांतरण	७ दिवस	तांत्रिक अधिकारी/निरीक्षण शाखेचा अधिक्षक, मुंबई	संहसंचालक,बाष्पके, मुंबई/प्रादेशिक कार्यालये	संचालक, बाष्पके संचालनालय, मुंबई
२	प्रमाणपत्राची नक्कल प्रत	७ दिवस	तांत्रिक अधिकारी/निरीक्षण शाखेचा अधिक्षक, मुंबई	संहसंचालक,बाष्पके, मुंबई/प्रादेशिक कार्यालये	संचालक, बाष्पके संचालनालय, मुंबई
३	बाष्पके व मितीपयोजकांची नोंदणी	३० दिवस	संबधित क्षेत्रिय कार्यालयाचे सक्षम प्राधिकृत निरीक्षण अधिकारी	सहसंचालक, बाष्पके संचालनालय, मुंबई	संचालक, बाष्पके संचालनालय, मुंबई
४	बाष्पके व मितीपयोजकांच्या प्रमाणपत्राचे नुतनीकरण	१७ दिवस	संबधित क्षेत्रिय कार्यालयाचे सक्षम प्राधिकृत निरीक्षण अधिकारी	सहसंचालक, बाष्पके संचालनालय,मुंबई	संचालक, बाष्पके संचालनालय, मुंबई
५	बाष्पके निर्मात्यांना मान्यता	२३ दिवस	सक्षम प्राधिकृत निरीक्षण अधिकारी	सहसंचालक, बाष्पके संचालनालय,मुंबई	संचालक, बाष्पके संचालनालय, मुंबई
६	बाष्पके निर्मात्यांच्या मान्यतेचे नुतनीकरण	२३ दिवस	सक्षम प्राधिकृत निरीक्षण अधिकारी	सहसंचालक, बाष्पके संचालनालय,मुंबई	संचालक, बाष्पके संचालनालय, मुंबई
७	बाष्पके/मितीपयोजके उभारणीची मान्यता	२३ दिवस	सक्षम प्राधिकृत निरीक्षण अधिकारी	सहसंचालक, बाष्पके संचालनालय,मुंबई	संचालक, बाष्पके संचालनालय, मुंबई
८	बाष्पके/मितीपयोजके उभारणीच्या मान्यतेचे नुतनीकरण	२३ दिवस	सक्षम प्राधिकृत निरीक्षण अधिकारी	सहसंचालक, बाष्पके संचालनालय,मुंबई	संचालक, बाष्पके संचालनालय, मुंबई
९	मितीपयोजके निर्मात्यांना मान्यता	२३ दिवस	सक्षम प्राधिकृत निरीक्षण अधिकारी	सहसंचालक, बाष्पके संचालनालय,मुंबई	संचालक, बाष्पके संचालनालय, मुंबई

१०	मितीपयोजके निर्मात्यांच्या मान्यतेचे नुतनीकरण	२३ दिवस	सक्षम प्राधिकृत निरीक्षण अधिकारी	सहसंचालक, बाष्पके संचालनालय,मुंबई	संचालक, बाष्पके संचालनालय, मुंबई
११	प्रेशर व्हेसल्स निर्मात्यांना मान्यता	२३ दिवस	सक्षम प्राधिकृत निरीक्षण अधिकारी	सहसंचालक, बाष्पके संचालनालय,मुंबई	संचालक, बाष्पके संचालनालय, मुंबई
१२	प्रेशर व्हेसल्स निर्मात्यांच्या मान्यतेचे नुतनीकरण	२३ दिवस	सक्षम प्राधिकृत निरीक्षण अधिकारी	सहसंचालक, बाष्पके संचालनालय,मुंबई	संचालक, बाष्पके संचालनालय, मुंबई
१३	प्रेशर पार्टस निर्मात्यांना मान्यता	२३ दिवस	सक्षम प्राधिकृत निरीक्षण अधिकारी	सहसंचालक, बाष्पके संचालनालय,मुंबई	संचालक, बाष्पके संचालनालय, मुंबई
१४	प्रेशर पार्टस निर्मात्यांच्या मान्यतेचे नुतनीकरण	२३ दिवस	सक्षम प्राधिकृत निरीक्षण अधिकारी	सहसंचालक, बाष्पके संचालनालय,मुंबई	संचालक, बाष्पके संचालनालय, मुंबई
१५	हिट एक्सचेंजर निर्मात्यांना मान्यता	२३ दिवस	सक्षम प्राधिकृत निरीक्षण अधिकारी	सहसंचालक, बाष्पके संचालनालय,मुंबई	संचालक, बाष्पके संचालनालय, मुंबई
१६	हिट एक्सचेंजर निर्मात्यांच्या मान्यतेचे नुतनीकरण	२३ दिवस	सक्षम प्राधिकृत निरीक्षण अधिकारी	सहसंचालक, बाष्पके संचालनालय,मुंबई	संचालक, बाष्पके संचालनालय, मुंबई
१७	स्मॉल इंडस्ट्रियल बाष्पके निर्मात्यांना मान्यता	२३ दिवस	सक्षम प्राधिकृत निरीक्षण अधिकारी	सहसंचालक, बाष्पके संचालनालय,मुंबई	संचालक, बाष्पके संचालनालय, मुंबई
१८	स्मॉल इंडस्ट्रियल बाष्पके निर्मात्यांच्या मान्यतेचे नुतनीकरण	२३ दिवस	सक्षम प्राधिकृत निरीक्षण अधिकारी	सहसंचालक, बाष्पके संचालनालय,मुंबई	संचालक, बाष्पके संचालनालय, मुंबई
१९	बाष्पके व मितीपयोजक दुरुस्तीकारांना मान्यता	२३ दिवस	सक्षम प्राधिकृत निरीक्षण अधिकारी	सहसंचालक, बाष्पके संचालनालय,मुंबई	संचालक, बाष्पके संचालनालय, मुंबई
२०	बाष्पके व मितीपयोजक दुरूस्तीकारांच्या मान्यतेचे नुतनीकरण	२३ दिवस	सक्षम प्राधिकृत निरीक्षण अधिकारी	सहसंचालक, बाष्पके संचालनालय,मुंबई	संचालक, बाष्पके संचालनालय, मुंबई
२१	पाईप फॅब्रिकेटर म्हणून मान्यता	२३ दिवस	सक्षम प्राधिकृत निरीक्षण अधिकारी	सहसंचालक, बाष्पके संचालनालय,मुंबई	संचालक, बाष्पके संचालनालय, मुंबई
२२	पाईप फॅब्रिकेटर म्हणून मान्यतेचे नुतनीकरण	२३ दिवस	सक्षम प्राधिकृत निरीक्षण अधिकारी	सहसंचालक, बाष्पके संचालनालय, मुंबई	संचालक, बाष्पके संचालनालय, मुंबई

२३	बाष्पके व मितीपयोजके नष्ट करणे	२३दिवस	तांत्रिक शाखेचा तांत्रिक अधिकारी, बाष्पके, मुंबई	सहसंचालक, बाष्पके, मुंबई/प्रादेशिक कार्यालये	संचालक, बाष्पके संचालनालय, मुंबई
२४	बाष्पके व मितीपयोजके दुरुस्ती परवानगी पत्र	दिवस २	संबंधित क्षेत्रिय कार्यालयाचे सक्षम प्राधिकृत निरीक्षण अधिकारी/तांत्रिक शाखेचा तांत्रिक अधिकारी, बाष्पके, मुंबई व पुणे	सहसंचालक, बाष्पके, मुंबई/प्रादेशिक कार्यालये	संचालक, बाष्पके संचालनालय, मुंबई
२५	भारतात निर्मिती केलेल्या बाष्पके व बाष्पकांचे सुटे भाग यांचे डिझाइन आणि उत्पादन रेखाचित्रांना मान्यता पत्र	१) ५ दिवस -२० टीपीएच क्षमतेपर्यंतच्या बाष्पकांचे सुटे भाग आणि बाष्पकासाठी २) १५ दिवस- २० टीपीएच पेक्षा जास्त आणि १०० टीपीएच क्षमतेपर्यंतच्या बाष्पकांसाठी ३) २१ दिवस- १०० टीपीएस क्षमतेपेक्षा जास्त असलेल्या बाष्पकांसाठी	तांत्रिक शाखेचा तांत्रिक अधिकारी, बाष्पके, मुंबई	सहसंचालक, बाष्पके, संचालनालय, मुंबई	संचालक, बाष्पके संचालनालय, मुंबई
२६	भारताबाहेरील बाष्पके व बाष्पकांचे सुटे भाग यांचे डिझाइन आणि उत्पादन रेखाचित्रांना मान्यता पत्र	दिवस २१	तांत्रिक शाखेचा तांत्रिक अधिकारी, बाष्पके, मुंबई	सहसंचालक, बाष्पके, संचालनालय, मुंबई	संचालक, बाष्पके संचालनालय, मुंबई
२७	निर्मिती व चाचणीचे प्रमाणपत्र अ) बाष्पकाचे सुटे भाग ब) बाष्पके	 दिवस ०३ दिवस ०७	संबंधित क्षेत्रिय कार्यालयाचे सक्षम प्राधिकृत निरीक्षण अधिकारी	सहसंचालक, बाष्पके, संचालनालय, मुंबई	संचालक, बाष्पके संचालनालय, मुंबई
२८	यूटीएम आणि इम्पॅक्ट टेस्टींग मशीनचे कॅलिब्रेशन प्रमाणपत्र	१७दिवस	संबंधित क्षेत्रिय कार्यालयाचे सक्षम प्राधिकृत निरीक्षण अधिकारी/तांत्रिक शाखेचा तांत्रिक अधिकारी, बाष्पके, मुंबई	सहसंचालक, बाष्पके, संचालनालय मुंबई/प्रादेशिक कार्यालये	संचालक, बाष्पके संचालनालय, मुंबई

२९	सांधात्यांना फॉर्म XII मध्ये पात्रता प्रमाणपत्रा जारी करणे	दिवस ०५	संबंधित क्षेत्रिय कार्यालयाचे सक्षम प्राधिकृत निरीक्षण अधिकारी	सहसंचालक, बाष्पके, संचालनालय मुंबई/प्रादेशिक कार्यालये	संचालक, बाष्पके संचालनालय, मुंबई

उद्योग, ऊर्जा, कामगार व खनिकर्म विभाग, मंत्रालय, मुंबई,
शासन निर्णय क्र.संकिर्ण २०२५/प्र.क्र.४२/कामगार ९, दिनांक : ०९/०७/२०२५ सोबतचे

परिशिष्ट-४

महाराष्ट्र कामगार कल्याण मंडळामार्फत अधिसूचित करण्यात आलेल्या एकूण- १२ सेवा					
अ.क्र.	**लोक सेवेचा तपशिल**	**लोकसेवा पुरविण्यासाठी विहित केलेली कालमर्यादा (सुट्टीचे दिवस वगळून)**	**पदनिर्देशित अधिकारी**	**प्रथम अपिलीय अधिकारी**	**द्वितीय अपिलीय अधिकारी**
१	महाराष्ट्र कामगार कल्याण निधी अधिनियम, १९५३ अंतर्गत आस्थापना नोंदणी	३०	सहायक कल्याण आयुक्त (निधी)	उप कल्याण आयुक्त (लेखा)	कल्याण आयुक्त
२	महाराष्ट्र कामगार कल्याण निधी अधिनियम, १९५३ अंतर्गत आस्थापना नोंदणी रद्द	३०	सहायक कल्याण आयुक्त (निधी)	उप कल्याण आयुक्त (लेखा)	कल्याण आयुक्त
३	गंभीर आजार उपचार सहाय्यता योजना	४५	सहायक कल्याण आयुक्त (विभाग)	उप कल्याण आयुक्त (कार्यक्रम)	कल्याण आयुक्त
४	एम.एस.सी.आय.टी. (MSCIT) अर्थसहाय्य योजना	४५	सहायक कल्याण आयुक्त (विभाग)	उप कल्याण आयुक्त (कार्यक्रम)	कल्याण आयुक्त
५	शिवणयंत्र अनुदान योजना	४५	सहायक कल्याण आयुक्त (विभाग)	उप कल्याण आयुक्त (कार्यक्रम)	कल्याण आयुक्त
६	शासकीय संगणक टंकलेखन बेसिक कोर्स प्रमाणपत्र परीक्षा आर्थिक सहाय्य योजना	४५	सहायक कल्याण आयुक्त (विभाग)	उप कल्याण आयुक्त (कार्यक्रम)	कल्याण आयुक्त
७	सर्वसाधारण शैक्षणिक अर्थसहाय्य योजना	४५	सहायक कल्याण आयुक्त (विभाग)	उप कल्याण आयुक्त (कार्यक्रम)	कल्याण आयुक्त
८	परदेश शैक्षणिक अर्थसहाय्य योजना	४५	सहायक कल्याण आयुक्त (विभाग)	उप कल्याण आयुक्त (कार्यक्रम)	कल्याण आयुक्त
९	क्रीडा अर्थसहाय्य योजना	४५	सहायक कल्याण आयुक्त (विभाग)	उप कल्याण आयुक्त (कार्यक्रम)	कल्याण आयुक्त
१०	पाठयपुस्तक अर्थसहाय्य योजना	४५	सहायक कल्याण आयुक्त (विभाग)	उप कल्याण आयुक्त (कार्यक्रम)	कल्याण आयुक्त
११	साहित्य प्रकाशन अनुदान योजना	४५	सहायक कल्याण आयुक्त (विभाग)	उप कल्याण आयुक्त (कार्यक्रम)	कल्याण आयुक्त
१२	सभासद नोंदणी	५	केंद्र प्रमुख	कामगार कल्याण अधिकारी (गट कार्यालय)	सहायक कल्याण आयुक्त (विभाग)

उद्योग, ऊर्जा, कामगार व खनिकर्म विभाग, मंत्रालय, मुंबई,
शासन निर्णय क्र.संकिर्ण २०२५/प्र.क्र.४२/कामगार ९, दिनांक : ०९/०७/२०२५ सोबतचे

परिशिष्ट-५

महाराष्ट्र इमारत व बांधकाम कामगार कल्याण मंडळामार्फत अधिसूचित करण्यात आलेल्या एकूण- २३ सेवा					
अ.क्र.	**लोक सेवेचा तपशिल**	**लोकसेवा पुरविण्यासाठी विहित केलेली कालमर्यादा (सुट्टीचे दिवस वगळून)**	**पदनिर्देशित अधिकारी**	**प्रथम अपिलीय अधिकारी**	**द्वितीय अपिलीय अधिकारी**
१	पात्र नोंदणीकृत बांधकाम कामगारांचे नोंदणीचे अर्ज निकाली काढण्याचा कालावधी	६० दिवस	१. दुकाने निरीक्षक २. सरकारी कामगार अधिकारी ३. सहाय्यक कामगार आयुक्त	१. सरकारी कामगार अधिकारी / सहाय्यक कामगार आयुक्त २.सहाय्यक कामगार आयुक्त ३.कामगार उपआयुक्त / अप्पर कामगार आयुक्त	१.संबंधित विभागाचे कामगार उपआयुक्त / अप्पर कामगार आयुक्त २. संबंधित विभागाचे कामगार उपआयुक्त / अप्पर कामगार आयुक्त ३. सचिव तथा मुख्य कार्यकारी अधिकारी, महाराष्ट्र इमारत व इतर बांधकाम कामगार कल्याणकारी मंडळ, मुंबई
२	पात्र नोंदणीकृत बांधकाम कामगारांचे नुतनीकरणाचे अर्ज निकाली काढण्याचा कालावधी	६० दिवस	१. दुकाने निरीक्षक २. सरकारी कामगार अधिकारी ३. सहाय्यक कामगार आयुक्त	१. सरकारी कामगार अधिकारी / सहाय्यक कामगार आयुक्त २.सहाय्यक कामगार आयुक्त ३.कामगार उपआयुक्त / अप्पर कामगार आयुक्त	१.संबंधित विभागाचे कामगार उपआयुक्त / अप्पर कामगार आयुक्त २. संबंधित विभागाचे कामगार उपआयुक्त / अप्पर कामगार आयुक्त ३. सचिव तथा मुख्य कार्यकारी अधिकारी, महाराष्ट्र इमारत व इतर बांधकाम कामगार कल्याणकारी मंडळ, मुंबई
३	नोंदणीकृत बांधकाम कामगारांच्या पहिल्या दोन पाल्यांना इयत्ता १ ली ते ७ वी साठी प्रतिवर्षी रु.२५००/- आणि इयत्ता ८ वी ते १० वी साठी प्रतिवर्षी रु.५०००/- शैक्षणिक अर्थसहाय्य.	९० दिवस	१. दुकाने निरीक्षक २. सरकारी कामगार अधिकारी ३. सहाय्यक कामगार आयुक्त	१. सरकारी कामगार अधिकारी / सहाय्यक कामगार आयुक्त २.सहाय्यक कामगार आयुक्त ३.कामगार उपआयुक्त / अप्पर कामगार आयुक्त	१.संबंधित विभागाचे कामगार उपआयुक्त / अप्पर कामगार आयुक्त २. संबंधित विभागाचे कामगार उपआयुक्त / अप्पर कामगार आयुक्त ३. सचिव तथा मुख्य कार्यकारी अधिकारी, महाराष्ट्र इमारत व इतर बांधकाम कामगार

					कल्याणकारी मंडळ, मुंबई
४	नोंदणीकृत बांधकाम कामगारांच्या पहिल्या दोन पाल्यांना इयत्ता १० वी व इयत्ता १२ वी मध्ये किमान ५०% किंवा अधिक गुण मिळाल्यास रु.१००००/- शैक्षणिक अर्थसहाय्य.	९० दिवस	१. दुकाने निरीक्षक २. सरकारी कामगार अधिकारी ३. सहाय्यक कामगार आयुक्त	१. सरकारी कामगार अधिकारी / सहाय्यक कामगार आयुक्त २.सहाय्यक कामगार आयुक्त ३.कामगार उपआयुक्त / अप्पर कामगार आयुक्त	१.संबंधित विभागाचे कामगार उपआयुक्त / अप्पर कामगार आयुक्त २. संबंधित विभागाचे कामगार उपआयुक्त / अप्पर कामगार आयुक्त ३. सचिव तथा मुख्य कार्यकारी अधिकारी, महाराष्ट्र इमारत व इतर बांधकाम कामगार कल्याणकारी मंडळ, मुंबई
५	नोंदणीकृत बांधकाम कामगारांच्या पहिल्या दोन पाल्यांना इयत्ता ११ वी व इयत्ता १२ वी च्या शिक्षणासाठी प्रती शैक्षणिक वर्षी रु.१००००/-	९० दिवस	१. दुकाने निरीक्षक २. सरकारी कामगार अधिकारी ३. सहाय्यक कामगार आयुक्त	१. सरकारी कामगार अधिकारी / सहाय्यक कामगार आयुक्त २.सहाय्यक कामगार आयुक्त ३.कामगार उपआयुक्त / अप्पर कामगार आयुक्त	१.संबंधित विभागाचे कामगार उपआयुक्त / अप्पर कामगार आयुक्त २. संबंधित विभागाचे कामगार उपआयुक्त / अप्पर कामगार आयुक्त ३. सचिव तथा मुख्य कार्यकारी अधिकारी, महाराष्ट्र इमारत व इतर बांधकाम कामगार कल्याणकारी मंडळ, मुंबई
६	नोंदणीकृत बांधकाम कामगारांच्या पहिल्या दोन पाल्यांना आणि पत्नीस/पतीस पदवी च्या प्रथम, द्वितीय व तृतीय वर्षाच्या प्रवेश, पुस्तके व शैक्षणिक सामुग्रीसाठी प्रतिवर्षी रु.२००००/-	९० दिवस	१. दुकाने निरीक्षक २. सरकारी कामगार अधिकारी ३. सहाय्यक कामगार आयुक्त	१. सरकारी कामगार अधिकारी / सहाय्यक कामगार आयुक्त २.सहाय्यक कामगार आयुक्त ३.कामगार उपआयुक्त / अप्पर कामगार आयुक्त	१.संबंधित विभागाचे कामगार उपआयुक्त / अप्पर कामगार आयुक्त २. संबंधित विभागाचे कामगार उपआयुक्त / अप्पर कामगार आयुक्त ३. सचिव तथा मुख्य कार्यकारी अधिकारी, महाराष्ट्र इमारत व इतर बांधकाम कामगार कल्याणकारी मंडळ, मुंबई
७	नोंदणीकृत बांधकाम कामगारांच्या पहिल्या दोन पाल्यांना आणि पत्नीस/पतीस वैद्यकीय पदवी अभ्यासक्रमाकरिता प्रतिवर्षी रु.१००००/- व अभियंत्रिकी पदवी अभ्यास क्रमाकरीता	९० दिवस	१. दुकाने निरीक्षक २. सरकारी कामगार अधिकारी ३. सहाय्यक कामगार आयुक्त	१. सरकारी कामगार अधिकारी / सहाय्यक कामगार आयुक्त २.सहाय्यक कामगार आयुक्त ३.कामगार उपआयुक्त / अप्पर कामगार	१.संबंधित विभागाचे कामगार उपआयुक्त / अप्पर कामगार आयुक्त २. संबंधित विभागाचे कामगार उपआयुक्त / अप्पर कामगार आयुक्त ३. सचिव तथा मुख्य कार्यकारी अधिकारी, महाराष्ट्र इमारत व इतर

	रु.६००००/-			आयुक्त	बांधकाम कामगार कल्याणकारी मंडळ, मुंबई
८	नोंदणीकृत बांधकाम कामगारांच्या पहिल्या दोन पाल्यांना पदविकेकरिता प्रतीवर्षी रु.२००००/- व पदव्युत्तर पदवी करिता रु.२५०००/-	९० दिवस	१. दुकाने निरीक्षक २. सरकारी कामगार अधिकारी ३. सहाय्यक कामगार आयुक्त	१. सरकारी कामगार अधिकारी / सहाय्यक कामगार आयुक्त २.सहाय्यक कामगार आयुक्त ३.कामगार उपआयुक्त / अप्पर कामगार आयुक्त	१.संबंधित विभागाचे कामगार उपआयुक्त / अप्पर कामगार आयुक्त २. संबंधित विभागाचे कामगार उपआयुक्त / अप्पर कामगार आयुक्त ३. सचिव तथा मुख्य कार्यकारी अधिकारी, महाराष्ट्र इमारत व इतर बांधकाम कामगार कल्याणकारी मंडळ, मुंबई
९	नोंदणीकृत बांधकाम कामगारांच्या पहिल्या दोन पाल्यांना संगणकाचे शिक्षण (MS-CIT) करिता रु.५०००	९० दिवस	१. दुकाने निरीक्षक २. सरकारी कामगार अधिकारी ३. सहाय्यक कामगार आयुक्त	१. सरकारी कामगार अधिकारी / सहाय्यक कामगार आयुक्त २.सहाय्यक कामगार आयुक्त ३.कामगार उपआयुक्त / अप्पर कामगार आयुक्त	१.संबंधित विभागाचे कामगार उपआयुक्त / अप्पर कामगार आयुक्त २. संबंधित विभागाचे कामगार उपआयुक्त / अप्पर कामगार आयुक्त ३. सचिव तथा मुख्य कार्यकारी अधिकारी, महाराष्ट्र इमारत व इतर बांधकाम कामगार कल्याणकारी मंडळ, मुंबई
१०	नोंदीत बांधकाम कामगाराच्या पहिल्या दोन जिवित अपत्यांच्या नैसर्गिक प्रसुतीसाठी रु.१५०००/- व शस्त्रक्रियेव्दारे प्रसुतीसाठी रु.२००००/-	९० दिवस	१. दुकाने निरीक्षक २. सरकारी कामगार अधिकारी ३. सहाय्यक कामगार आयुक्त	१. सरकारी कामगार अधिकारी / सहाय्यक कामगार आयुक्त २.सहाय्यक कामगार आयुक्त ३.कामगार उपआयुक्त / अप्पर कामगार आयुक्त	१.संबंधित विभागाचे कामगार उपआयुक्त / अप्पर कामगार आयुक्त २. संबंधित विभागाचे कामगार उपआयुक्त / अप्पर कामगार आयुक्त ३. सचिव तथा मुख्य कार्यकारी अधिकारी, महाराष्ट्र इमारत व इतर बांधकाम कामगार कल्याणकारी मंडळ, मुंबई
११	नोंदीत बांधकाम कामगार व त्यांच्या कुटुंबियांना गंभीर आजाराच्या उपचारार्थ रु.१००००/- (एका सदस्यास केवळ एकदाच आणि कुटूंबातील दोन सदस्यांपर्यत मर्यादित	९० दिवस	१. दुकाने निरीक्षक २. सरकारी कामगार अधिकारी ३. सहाय्यक कामगार आयुक्त	१. सरकारी कामगार अधिकारी / सहाय्यक कामगार आयुक्त २.सहाय्यक कामगार आयुक्त ३.कामगार उपआयुक्त /	१.संबंधित विभागाचे कामगार उपआयुक्त / अप्पर कामगार आयुक्त २. संबंधित विभागाचे कामगार उपआयुक्त / अप्पर कामगार आयुक्त ३. सचिव तथा मुख्य कार्यकारी अधिकारी,

	तथापि, आरोग्य विमा योजना लागू नसल्यास सादर योजनाचा लाभ अनुज्ञेय असेल.)			अप्पर कामगार आयुक्त	महाराष्ट्र इमारत व इतर बांधकाम कामगार कल्याणकारी मंडळ, मुंबई
१२	पती/पत्नीने पहिल्या मुलीच्या जन्मानंतर कुटूंब नियोजनाची शस्त्रक्रिया केल्यास त्या मुलीच्या नावे राष्ट्रीयकृत बँकेत १८ वर्षापर्यंत रु.१०००००/- मुदत बंद ठेव	९० दिवस	१. दुकाने निरीक्षक २. सरकारी कामगार अधिकारी ३. सहाय्यक कामगार आयुक्त	१. सरकारी कामगार अधिकारी / सहाय्यक कामगार आयुक्त २.सहाय्यक कामगार आयुक्त ३.कामगार उपआयुक्त / अप्पर कामगार आयुक्त	१.संबंधित विभागाचे कामगार उपआयुक्त / अप्पर कामगार आयुक्त २. संबंधित विभागाचे कामगार उपआयुक्त / अप्पर कामगार आयुक्त ३. सचिव तथा मुख्य कार्यकारी अधिकारी, महाराष्ट्र इमारत व इतर बांधकाम कामगार कल्याणकारी मंडळ, मुंबई
१३	नोंदीत बांधकाम कामगारास ७५% अपंगत्व आल्यास रु.२००००/- अर्थसहाय्य	९० दिवस	१. दुकाने निरीक्षक २. सरकारी कामगार अधिकारी ३. सहाय्यक कामगार आयुक्त	१. सरकारी कामगार अधिकारी / सहाय्यक कामगार आयुक्त २.सहाय्यक कामगार आयुक्त ३.कामगार उपआयुक्त / अप्पर कामगार आयुक्त	१.संबंधित विभागाचे कामगार उपआयुक्त / अप्पर कामगार आयुक्त २. संबंधित विभागाचे कामगार उपआयुक्त / अप्पर कामगार आयुक्त ३. सचिव तथा मुख्य कार्यकारी अधिकारी, महाराष्ट्र इमारत व इतर बांधकाम कामगार कल्याणकारी मंडळ, मुंबई
१४	नोंदणीकृत बांधकाम कामगाराचा बांधकामाच्या ठिकाणी अपघाती मृत्यु झाल्यास त्याच्या कायदेशीर वारसास रु.५,००,०००/-	३० दिवस	१. दुकाने निरीक्षक २. सरकारी कामगार अधिकारी ३. सहाय्यक कामगार आयुक्त	१. सरकारी कामगार अधिकारी / सहाय्यक कामगार आयुक्त २.सहाय्यक कामगार आयुक्त ३.कामगार उपआयुक्त / अप्पर कामगार आयुक्त	१.संबंधित विभागाचे कामगार उपआयुक्त / अप्पर कामगार आयुक्त २. संबंधित विभागाचे कामगार उपआयुक्त / अप्पर कामगार आयुक्त ३. सचिव तथा मुख्य कार्यकारी अधिकारी, महाराष्ट्र इमारत व इतर बांधकाम कामगार कल्याणकारी मंडळ, मुंबई
१५	नोंदणीकृत बांधकाम कामगाराचा नैसर्गिक मृत्यु झाल्यास रु.२,००,०००/- (५१ ते ६० वर्षांच्या दरम्यान)	३० दिवस	१. दुकाने निरीक्षक २. सरकारी कामगार अधिकारी ३. सहाय्यक कामगार आयुक्त	१. सरकारी कामगार अधिकारी / सहाय्यक कामगार आयुक्त २.सहाय्यक कामगार आयुक्त	१.संबंधित विभागाचे कामगार उपआयुक्त / अप्पर कामगार आयुक्त २. संबंधित विभागाचे कामगार उपआयुक्त / अप्पर कामगार आयुक्त

				३.कामगार उपआयुक्त / अप्पर कामगार आयुक्त	३. सचिव तथा मुख्य कार्यकारी अधिकारी, महाराष्ट्र इमारत व इतर बांधकाम कामगार कल्याणकारी मंडळ, मुंबई
१६	नोंदणीकृत बांधकाम कामगाराला घरखरेदी किंवा घरबांधणीकरीता बँकेकडून घेतलेल्या गृहकर्जावरील रु.६ लाख पर्यंतच्या व्याजाची रक्कम अथवा रु.२.लक्ष अनूदान	९० दिवस	१. दुकाने निरीक्षक २. सरकारी कामगार अधिकारी ३. सहाय्यक कामगार आयुक्त	१. सरकारी कामगार अधिकारी / सहाय्यक कामगार आयुक्त २.सहाय्यक कामगार आयुक्त ३.कामगार उपआयुक्त / अप्पर कामगार आयुक्त	१.संबंधित विभागाचे कामगार उपआयुक्त / अप्पर कामगार आयुक्त २. संबंधित विभागाचे कामगार उपआयुक्त / अप्पर कामगार आयुक्त ३. सचिव तथा मुख्य कार्यकारी अधिकारी, महाराष्ट्र इमारत व इतर बांधकाम कामगार कल्याणकारी मंडळ, मुंबई
१७	नोंदणीकृत बांधकाम कामगाराचा मृत्यु झाल्यास त्याच्या अंत्यविधीकरिता रु.१०,०००/-	७ दिवस	१. दुकाने निरीक्षक २. सरकारी कामगार अधिकारी ३. सहाय्यक कामगार आयुक्त	१. सरकारी कामगार अधिकारी / सहाय्यक कामगार आयुक्त २.सहाय्यक कामगार आयुक्त ३.कामगार उपआयुक्त / अप्पर कामगार आयुक्त	१.संबंधित विभागाचे कामगार उपआयुक्त / अप्पर कामगार आयुक्त २. संबंधित विभागाचे कामगार उपआयुक्त / अप्पर कामगार आयुक्त ३. सचिव तथा मुख्य कार्यकारी अधिकारी, महाराष्ट्र इमारत व इतर बांधकाम कामगार कल्याणकारी मंडळ, मुंबई
१८	नोंदणीकृत बांधकाम कामगाराचा मृत्यु झाल्यास त्याच्या विधवा पत्नी अथवा स्त्री कामगाराच्या विधुर पतीस रु.२४,०००/- (५ वर्षाकरिता), (प्रति वर्षी अर्ज करणे आवश्यक राहील)	३० दिवस	१. दुकाने निरीक्षक २. सरकारी कामगार अधिकारी ३. सहाय्यक कामगार आयुक्त	१. सरकारी कामगार अधिकारी / सहाय्यक कामगार आयुक्त २.सहाय्यक कामगार आयुक्त ३.कामगार उपआयुक्त / अप्पर कामगार आयुक्त	१.संबंधित विभागाचे कामगार उपआयुक्त / अप्पर कामगार आयुक्त २. संबंधित विभागाचे कामगार उपआयुक्त / अप्पर कामगार आयुक्त ३. सचिव तथा मुख्य कार्यकारी अधिकारी, महाराष्ट्र इमारत व इतर बांधकाम कामगार कल्याणकारी मंडळ, मुंबई
१९	अपघाती/नैसर्गिक मृत्यु झालेल्या नोंदीत कामगार लाभार्थींचे शव शववाहिनीद्वारे मूळ गावी पाठवणीसाठी एस.टी	७ दिवस	१. दुकाने निरीक्षक २. सरकारी कामगार अधिकारी ३. सहाय्यक कामगार आयुक्त	१. सरकारी कामगार अधिकारी / सहाय्यक कामगार आयुक्त २.सहाय्यक	१.संबंधित विभागाचे कामगार उपआयुक्त / अप्पर कामगार आयुक्त २. संबंधित विभागाचे कामगार उपआयुक्त /

	महामंडळाच्या आगर प्रमुख्याने (प्रति किलोमीटर रु.२०)			कामगार आयुक्त ३.कामगार उपआयुक्त / अप्पर कामगार आयुक्त	अप्पर कामगार आयुक्त ३. सचिव तथा मुख्य कार्यकारी अधिकारी, महाराष्ट्र इमारत व इतर बांधकाम कामगार कल्याणकारी मंडळ, मुंबई
२०	नोंदीत बांधकाम कामगाराच्या पहिल्या विवाहाच्या खर्चाच्या प्रतिपूर्तीसाठी रु.३०,०००/-	९० दिवस	१. दुकाने निरीक्षक २. सरकारी कामगार अधिकारी ३. सहाय्यक कामगार आयुक्त	१. सरकारी कामगार अधिकारी / सहाय्यक कामगार आयुक्त २.सहाय्यक कामगार आयुक्त ३.कामगार उपआयुक्त / अप्पर कामगार आयुक्त	१.संबंधित विभागाचे कामगार उपआयुक्त / अप्पर कामगार आयुक्त २. संबंधित विभागाचे कामगार उपआयुक्त / अप्पर कामगार आयुक्त ३. सचिव तथा मुख्य कार्यकारी अधिकारी, महाराष्ट्र इमारत व इतर बांधकाम कामगार कल्याणकारी मंडळ, मुंबई
२१	नोंदीत बांधकाम कामगारांसाठी प्रधानमंत्री जीवनज्योती विमा योजना. रु. ३३०/-	९० दिवस	१. दुकाने निरीक्षक २. सरकारी कामगार अधिकारी ३. सहाय्यक कामगार आयुक्त	१. सरकारी कामगार अधिकारी / सहाय्यक कामगार आयुक्त २.सहाय्यक कामगार आयुक्त ३.कामगार उपआयुक्त / अप्पर कामगार आयुक्त	१.संबंधित विभागाचे कामगार उपआयुक्त / अप्पर कामगार आयुक्त २. संबंधित विभागाचे कामगार उपआयुक्त / अप्पर कामगार आयुक्त ३. सचिव तथा मुख्य कार्यकारी अधिकारी, महाराष्ट्र इमारत व इतर बांधकाम कामगार कल्याणकारी मंडळ, मुंबई
२२	नोंदीत बांधकाम कामगारांसाठी प्रधानमंत्री सुरक्षा विमा योजना रु. १२/-	९० दिवस	१. दुकाने निरीक्षक २. सरकारी कामगार अधिकारी ३. सहाय्यक कामगार आयुक्त	१. सरकारी कामगार अधिकारी / सहाय्यक कामगार आयुक्त २.सहाय्यक कामगार आयुक्त ३.कामगार उपआयुक्त / अप्पर कामगार आयुक्त	१.संबंधित विभागाचे कामगार उपआयुक्त / अप्पर कामगार आयुक्त २. संबंधित विभागाचे कामगार उपआयुक्त / अप्पर कामगार आयुक्त ३. सचिव तथा मुख्य कार्यकारी अधिकारी, महाराष्ट्र इमारत व इतर बांधकाम कामगार कल्याणकारी मंडळ, मुंबई
२३	नोंदीत बांधकाम कामगाराच्या एका मुलीच्या विवाह करीता रु.५१,०००/- एवढे	९० दिवस	१. दुकाने निरीक्षक २. सरकारी कामगार अधिकारी ३. सहाय्यक	१. सरकारी कामगार अधिकारी / सहाय्यक कामगार आयुक्त	१.संबंधित विभागाचे कामगार उपआयुक्त / अप्पर कामगार आयुक्त २. संबंधित विभागाचे

	अर्थसहाय्य देणे		कामगार आयुक्त	२.सहाय्यक कामगार आयुक्त ३.कामगार उपआयुक्त / अप्पर कामगार आयुक्त	कामगार उपआयुक्त / अप्पर कामगार आयुक्त ३. सचिव तथा मुख्य कार्यकारी अधिकारी, महाराष्ट्र इमारत व इतर बांधकाम कामगार कल्याणकारी मंडळ, मुंबई

महाराष्ट्र इमारत व इतर बांधकाम कामगार कल्याणकारी मंडळ, मुंबई

एम एम टी सी हाऊस, पाचवा मजला,
प्लॉट क्र. सी २२, ब्लॉक - ई,
वांद्रे-कुर्ला संकुल, वांद्रे (पुर्व), मुंबई - ४०० ०५१.

संकेत स्थळ : www.mahabocw.in
दुरध्वनी व फॅक्स क्र. : 022-2657 2631
ई-मेल : bocwwboardmaha@gmail.com

जा.क्र./253/२०२३/संप्रणा-२०२३/प्र.क्र.१/योजना-०२ दिनांक :- 05 FEB 2025

प्रति,

१. अपर कामगार आयुक्त/कामगार उप आयुक्त
कोकण/पुणे/नागपूर/अमरावती/ नाशिक, छ.संभाजीनगर

२. कामगार उप आयुक्त/सहायक कामगार आयुक्त/जिल्हा कामगार अधिकारी, जिल्हा कामगार सुविधा केंद्र (सर्व)

विषय:- एकात्मिक कल्याणकारी मंडळ संगणकीय प्रणाली (IWBMS) वर प्राप्त होणा-या बांधकाम कामगारांच्या नोंदणी/नुतनीकरण/लाभ वाटप अर्जावर करावयाच्या कार्यवाहीवर सर्वकष सूचना देणेबाबत.

संदर्भ:- १. मंडळाचा पुरवठा आदेश पत्र क्रमांक मइवइबाकमं/IWBMS/४५४/२०१९, दिनांक ०८ मार्च,२०१९.

२. मंडळाचे पत्र क्रमांक इवइबाकाकमं/IWBMS/२१७०/२०१९,दिनांक २८ नोव्हेंबर,२०१९.

३. मंडळाचे पत्र क्रमांक इवइबाकाकमं/IWBMS/२३८५/२०२०,दिनांक ०२ जानेवारी,२०२०.

४. मंडळाचे पत्र क्रमांक इवइबाकाकमं/कार्यपद्धती/८४१/२०२०,दिनांक २३ जुलै,२०२०.

५. मंडळाचे पत्र क्रमांक क.यो/२०२२/प्र.क्र.७/संकिर्ण-२,दिनांक १२ एप्रिल,२०२२.

६. उद्योग, ऊर्जा व कामगार विभागाचे पत्र क्रमांक इबांका-११२२/प्र.क्र.१८९/काम ७, दिनांक ०९ नोव्हेंबर,२०२२.

७. उद्योग, ऊर्जा व कामगार विभागाचे पत्र क्रमांक इबांका-०४२३/प्र.क्र.५८/कामगार-७, दिनांक १२ सप्टेंबर,२०२३.

८. मंडळाचे पत्र क्रमांक १८८५/२०२३/संप्रणा-२०२३/प्र.क्र.०१/योजना-०२, दिनांक २० आक्टोंबर,२०२३.

९. मंडळाचे पत्र क्रमांक १९९४/२०२३/संप्रणा-२०२३/प्र.क्र.०१/योजना-०२, दिनांक ०३ नोव्हेंबर,२०२३.

१०. मंडळाचे पत्र क्रमांक २११४/२०२३/संप्रणा-२०२३/प्र.क्र.०१/योजना-०२, दिनांक २२ नोव्हेंबर,२०२३.

११. उद्योग, ऊर्जा, कामगार व खनिकर्म विभागाची अधिसूचना क्रमांक:-इबांका-०५२३/प्र.क्र.७६/कामगार-७, दिनांक ३० नोव्हेंबर,२०२३.

१२. मंडळाचे कार्यारंभ आदेश क्रमांक ३०२९/२०२४/कासुकें-२०२३/प्र.क्र.०१/योजना-०१, दिनांक १५ मार्च,२०२४.

१३. मंडळाचे पत्र क्रमांक १३५०/२०२४/प्रशास-२०२४/प्र.क्र.५०/आस्थापना-०१, दिनांक १७ आक्टोंबर,२०२४.

१४. मा.उच्च न्यायालय, मुंबई यांचे आदेश दिनांक ०६ नोव्हेंबर, २०२४

१५. मंडळाचे आदेश क्रमांक १४६३/२०२४/न्याप्र-२०२४/प्र.क्र.६१७/समन्वय-१, दिनांक ०८ नोव्हेंबर,२०२४

इमारत व इतर बांधकाम व्यवसायामधील कामगारांच्या हिताचे रक्षण करण्याच्या दृष्टीने, केंद्र शासनाने इमारत व इतर बांधकाम कामगार अधिनियम (रोजगार नियमन व सेवाशर्थी), १९९६ लागू केला आहे. सदर अधिनियमामधील कलम (१८) नुसार प्रत्येक राज्याने इमारत व इतर बांधकाम कामगार कल्याणकारी मंडळ गठीत करावयाचे आहे. त्याअनुषंगाने, महाराष्ट्र इमारत व इतर बांधकाम कामगार (रोजगार नियमन व सेवाशर्थी) नियम, २००७ अस्तित्वात आले असून, महाराष्ट्र इमारत व इतर बांधकाम कामगार कल्याणकारी मंडळाची स्थापना करण्यात आलेली आहे.

२. बांधकाम क्षेत्रामध्ये काम करणा-या कामगारांची नोंदणी / नुतनीकरण मंडळाअंतर्गत करण्यात येत असून, त्यांना विविध योजनेंचे लाभ वितरीत करण्यात येतात.याकरीता संदर्भाधीन क्र. (०१) ते (०५) अन्वये एकात्मिक कल्याणकारी मंडळ संगणकीय प्रणाली (IWBMS) विकसित करण्यात आली आहे.सदर प्रणालीकरीता https://mahabocw.in/ हे संकेतस्थळ निर्माण करण्यात आले आहे.

३. सदर प्रणालीद्वारे राबविण्यात येणा-या नोंदणी/नुतनीकरण/लाभ वाटप प्रक्रियेमध्ये कोविड - १९ च्या पार्श्वभूमीवर काही ठराविक अर्ज शोधून (Search)

त्यावर कार्यवाही करणे, एकाच मोबाईल नंबरवर (Master Mobile OTP) अनेक अर्जाच्या नोंदी होणे,Filter ची सुविधा वापरून ठराविक योजनांच्या अर्जावर कार्यवाही करणे अशा प्रकारच्या बाबी घडत होत्या. बांधकाम कामगारांच्या नोंदणी व नुतनीकरणातील तांत्रिक अडचणी कमी करून नोंदणी व नुतनीकरणामध्ये वाढ करणे आवश्यक आहे.वास्तविकत: बांधकाम कामगारांचे प्राप्त होणारे अर्ज हे कोणत्याही मानवी हस्तक्षेपाशिवाय संगणकीय प्रणालीद्वारे प्राथम्यक्रमानुसार (First Come First Serve) निकाली काढणे आवश्यक आहे.या सर्व बाबींचा विचार करून, शासनाच्या संदर्भीय क्र. (०६) येथील पत्रामधील निर्देश विचारात घेवून, सविस्तर सूचना देण्यात आल्या होत्या.तसेच, संदर्भीय क्र. (०७) ते (१०) अन्वये वेळोवेळी आवश्यकतेनुसार सविस्तर सूचना देण्यात आल्या आहेत.

४. केंद्र शासनांच्या इमारत व इतर बांधकाम कामगार अधिनियम (रोजगार नियमन व सेवाशर्थी), १९९६ अन्वये प्रदान करण्यात आलेल्या अधिकारानुसार संदर्भाधीन क्र. (११) अन्वये राज्य शासनाने विविध योजना अधिसूचित केल्या आहेत.सदर अधिसूचनेतील नियम क्र.(३) (ब) मध्ये तालुका इमारत कामगार सुविधा केंद्र निर्माण करण्याची तरतूद आहे.

५. मागील दोन वर्षाच्या कालावधीमध्ये बांधकाम कामगारांच्या नोंदणीचे प्रमाण वाढत चालले असून, जिल्हास्तरावर निर्माण केलेली कार्यालय व मनुष्यबळ अपुरे पडू लागले होते.बांधकाम कामगारांच्या नोंदणी/नुतनीकरण/लाभ वाटप प्रक्रियेमध्ये अधिकची पारदर्शकता व सुलभता आणण्याच्या दृष्टीने संदर्भाधीन क्र. (१२) अन्वये प्रत्येक तालुकाच्या ठीकाणी तालुका इमारत कामगार सुविधा केंद्र निर्माण करण्यात आली आहेत.

६. दरम्यान,महाराष्ट्र विधानसभा निवडणूक-२०२४ च्या आदर्श आचारसंहितेच्या पार्श्वभूमीवर संदर्भाधीन क्र. (१३) अन्वये, बांधकाम कामगारांच्या नोंदणी / नुतनीकरण / लाभ वाटप बाबतची एकात्मिक कल्याणकारी मंडळ संगणकीय प्रणाली (IWBMS) बंद ठेवण्यात आली होती.यासंदर्भात मा.उच्च न्यायालय,मुंबई येथे दाखल याचिका क्र. ३३५९७/२०२४ मध्ये सदरची ऑनलाईन प्रणाली सुरू करण्याचे निर्देश संदर्भाधीन क्र. (१४) अन्वये मा.न्यायालयाने दिले होते. त्या अनुषंगाने, संदर्भाधीन क्र. (१५) अन्वये सदरची ऑनलाईन प्रणाली सुरू करण्यात आली होती.दिनांक ०८ नोव्हेंबर, २०२४ ते दिनांक ०३ फेब्रुवारी,२०२५ अखेर सदर प्रणालीमार्फत १,४८,०६०नोंदणी,१,०५,८३६

नुतनीकरण व २,५८,६८५ लाभ वाटप असे एकूण ५,१२,५८१ अर्ज ऑनलाईन पद्धतीने हाताळण्यात आले आहेत.

७. बांधकाम कामगारांसाठी निर्माण करण्यात आलेली एकात्मिक कल्याणकारी मंडळ संगणकीय प्रणाली (IWBMS) ही ऑनलाईन असून, जिल्हा इमारत कामगार सुविधा केंद्र व तालुका इमारत कामगार सुविधा केंद्र बांधकाम कामगारांच्या सुविधेकरीता निर्माण करण्यात आली आहे.योग्य बांधकाम कामगारांची नोंदणी/नुतनीकरण/लाभ वाटप करण्याकरीता सदरच्या ऑनलाईन प्रणालीमध्ये अधिकची सुलभता, सुसत्रता व पारदर्शकता आणण्याच्या दृष्टीने खालीलप्रमाणे सुधारीत सूचना देण्यात येत आहेत :-

८. **<u>नोंदणी व नुतणीकरणासाठी अर्ज सादर करणे</u>**

(अ) बांधकाम कामगार ऑनलाईन पद्धतीने https://mahabocw.in/ या संकेतस्थळावर नोंदणी / नुतनीकरण करीता अर्ज सादर करतील.

(ब) अर्ज सादर करतेवेळी आधार कार्ड व ज्यादिवशी अर्ज सादर केला आहे त्या दिनांकापासून मागील एक वर्षात ९० दिवस बांधकाम कामगार म्हणून काम केले असल्याचे प्रमाणपत्र अनिवार्य राहील. **<u>प्रपत्र - अ</u>** नुसार नोंदणीकरीता आवश्यक कागदपत्रे राहतील.

(क) नोंदणीकरीता ९० दिवसाचे प्रमाणपत्र हे खाजगी बांधकाम व्यावसायिकाचे प्रमांणपत्र /शासकीय प्राधिकरणाचे प्रमाणपत्र / नाका कामगार पुस्तिका ग्राह्य धरण्यात यावी.

(ड) ज्या दिनांकास नोंदणी मंजूर करण्यात येईल त्या दिनांकापासून नोंदणीचा कालावधी एक वर्षापर्यंत राहील.

(इ) बांधकाम कामगाराची नोंदणी मुदत संपण्यापुर्वी एक महिना अगोदरपासून ऑनलाईन पद्धतीने https://mahabocw.in/ या संकेतस्थळावर नुतनीकरणाकरीता अर्ज सादर करू शकेल.

(ई) नुतनीकरणाकरीता अर्ज सादर करतेवेळी ज्यादिवशी अर्ज सादर केला आहे त्या दिनांकापासून मागील एक वर्षात ९० दिवस बांधकाम कामगार म्हणून काम केले असल्याचे प्रमाणपत्र अनिवार्य राहील. **<u>प्रपत्र - ब</u>** नुसार नुतनीकरणाकरीता आवश्यक कागदपत्रे राहतील.

(च) नुतनीकरणाकरीता ९० दिवसाचे प्रमाणपत्र हे खाजगी बांधकाम व्यावसायिकाचे प्रमाणपत्र /शासकीय प्राधिकरणाचे प्रमाणपत्र / नाका कामगार पुस्तिका ग्राह्य धरण्यात यावी.

(झ) नुतनीकरणाकरीता ९० दिवसाचे प्रमाणपत्र हे केवळ मागील एक वर्षामधील असणे आवश्यक आहे त्यापुर्वीच्या वर्षामधील ९० दिवसाचे प्रमाणपत्र असण्याची आवश्यकता नाही.

(ज) ज्या दिनांकास नुतनीकरण मंजूर करण्यात येईल त्या दिनांकापासून नुतनीकरणाचा कालावधी एक वर्षापर्यंत राहील.

(झ) नोंदणी / नुतनीकरणाची प्रक्रिया **प्रपत्र-क** नुसार राहील.

(क) बांधकाम कामगारास ऑनलाईन पद्धतीने नोंदणी / नुतनीकरणा करीता अर्ज सादर करतेवेळी मुळ कागपत्रांच्या तपासणीकरीता / ऑनलाईन फोटो देण्याकरीता /बायोमेट्रीक करीता त्यांच्या सोईनुसार दिनांकाची निवड करावी लागेल.

(ख) निवडलेल्या दिनांकास बांधकाम कामगार तालुका इमारत कामगार सुविधा केंद्रावर मुळ कागदपत्रांच्या तपासणीकरीता हजर राहील व ऑनलाईन फोटो /बायोमेट्रीक घेण्यात येईल.

(ग) ज्या तालुक्यामधील ९० दिवसाचे प्रमाणपत्र असेल तेच तालुका इमारत कामगार सुविधा केंद्र निवडणे बांधकाम कामगारास निवडणे अनिवार्य राहील, अन्यथा इतर सुविधा केंद्रावर त्यांच्या कागदपत्राची पडताळणी होणार नाही व अर्ज रद्द करण्यात येईल.

(घ) निवडलेल्या दिनांकास बांधकाम कामगार सुविधा केंद्रावर हजर न राहील्यास त्यांचा अर्ज रद्द होईल व त्यांना पुनश्च: अर्ज करावा लागेल.

९. **लाभासाठी अर्ज सादर करणे**

(अ) बांधकाम कामगार ऑनलाईन पद्धतीने https://mahabocw.in/ या संकेतस्थळावर लाभाकरीता करीता अर्ज सादर करतील.

(ब) अर्ज सादर करतेवेळी प्रत्येक योजनेनिहाय आवश्यक असणारी कागदपत्रे अर्जासोबत ऑनलाईन पद्धतीने सादर करणे आवश्यक राहील. योजनानिहाय आवश्यक कागदपत्रांचा तपशिल **प्रपत्र - ड** नुसार राहतील.

(क) बांधकाम कामगारास ऑनलाईन पद्धतीने लाभाकरीता करीता अर्ज सादर करतेवेळी मुळ कागपत्रांच्या तपासणीकरीता त्यांच्या सोईनुसार दिनांकाची निवड करावी लागेल.

(ड) निवडलेल्या दिनांकास बांधकाम कामगार तालुका इमारत कामगार सुविधा केंद्रावर मुळ कागदपत्रांच्या तपासणीकरीता हजर राहील व ऑनलाईन फोटो /बायोमेट्रीक घेण्यात येईल.

(इ) लाभाच्या अर्जाची प्रक्रिया **प्रपत्र-इ** नुसार राहील.

(ई) ज्या तालुका इमारत कामगार सुविधा केंद्रामध्ये बांधकाम कामगारची नोंदणी असेल त्याच सुविधा केंद्रावर त्यांच्या कागदपत्राची पडताळणी होईल.

(च) निवडलेल्या दिनांकास बांधकाम कामगार सुविधा केंद्रावर हजर न राहील्यास त्यांचा अर्ज रद्द होईल व त्यांना पुनश्च: अर्ज करावा लागेल.

१०. **नोंदणी / नुतणीकरण / लाभ वाटप लिपिक लॉग-ईन आय.डी.**

(अ) तालुका इमारत कामगार सुविधा केंद्रास ऑनलाईन पद्धतीने सादर होणा-या नोंदणी / नुतणीकरण / लाभ वाटप यांचे अर्ज प्राथमिक छानणीकरीता प्रथम लिपिक लॉग-ईन आय.डी. मध्ये येतील.

(ब) संबधित बांधकाम कामगार / वारस यांनी तपासणीकरीता निवडलेल्या दिवशी सर्व मुळ कागदपत्रांसह संबधित तालुका इमारत कामगार सुविधा केंद्रात प्रत्यक्ष उपस्थित राहील.

(क) प्रत्येक तालुका इमारत कामगार सुविधा केंद्रा करीता तीन नोंदणी / नुतणीकरण / लाभ वाटप लिपिक लॉग-ईन आय.डी. निर्माण करण्यात आले असून, सर्व तीनही लॉग-ईन आय.डी. मध्ये नोंदणी / नुतणीकरण / लाभ वाटपाचे अर्ज दिसतील. प्रत्येक लॉग-ईन आय.डी. द्वारे ५० अर्ज तपासणी होतील. यानुसार एका तालुका इमारत कामगार सुविधा केंद्रामध्ये १५० अर्ज तपासणीकरीता निश्चित करण्यात आले आहेत.प्रत्येक तालुका इमारत कामगार सुविधा केंद्रामध्ये येणा-या अर्जांचा ओघ विचारात घेवून, सदरची क्षमता कमी अथवा जास्त करण्यात येईल.

(ड) सर्व तीनही लॉग-ईन आय.डी. मध्ये संबधित दिवसाकरीता तपासणीकरीता निश्चित केलेले सर्व अर्ज उपलब्ध असतील. तीनही

लॉग-ईन आय.डी. मध्ये संबधित दिवसाकरीता तपासणीकरीता निश्चित केलेले अर्ज शोधण्याची सुविधा (Search) उपलब्ध करून देण्यात आली असून,तपासणीकरीता आलेल्या बांधकाम कामगार/वारस यांना क्रमाने टोकन वाटप करण्यात यावेत व शोधण्याची सुविधा (Search) वापरून कार्यवाही करण्यात यावी.

(इ) बांधकाम कामगार/वारस यांनी सादर केलेली मुळ कागदपत्रे योग्य असल्याची खातरजमा झाल्यानंतर संबधित लिपिकाने "सर्व मुळ कागदपत्रे योग्य" हा शेरा नमूद करावा. तद्नंतर संबधित बांधकाम कामगार/वारस यांचा फोटो (Online Photo Capturing) व त्यांच्या बोटाचे ठसे (शक्यतो अंगठा अथवा कोणतेही एक बोट) बायोमॅट्रीक पद्धतीने संगणक प्रणालीमध्ये नोंदविण्यात यावेत.

(ई) बांधकाम कामगार/वारस यांनी सादर केलेली मुळ कागदपत्रे अपूर्ण असल्यास कोणती मुळ कागदपत्रे नाहीत हे स्पष्ट नमूद करून अर्ज परत करावा व "---- हे मुळ कागदपत्र अपूर्ण" हा शेरा नमूद करावा.

(च) बांधकाम कामगार/वारस यांनी सादर केलेली मुळ कागदपत्रे चुकीची/बनावट /संशयास्पद आढळून आल्यास संबधित लिपिकाने सदरची बाब तातडीने तालुका इमारत कामगार सुविधा केंद्राचे प्रमुख यांच्या निदर्शनास आणून द्यावी व अशाप्रकरणी आवश्यक ती पुढील कार्यवाही करावी.

(छ) "सर्व मुळ कागदपत्रे योग्य" व "---- हे मुळ कागदपत्र अपूर्ण" या दोन शे-या व्यतिरीक्त अन्य कोणतेही शेरे लिपिक यांनी नमूद करू नयेत.

(ज) "सर्व मुळ कागदपत्रे योग्य" व "---- हे मुळ कागदपत्र अपूर्ण" या दोन शे-यांचे रबर स्टॅम्प बनवून प्रत्येक लॉन-ईन आय.डी धारक लिपिकास त्यांचे नाव नमूद करून देण्यात यावेत. बांधकाम कामगार/वारस यांच्या मुळ कागदपत्र तपासणीअंती संबधित लॉन-ईन आय.डी धारक लिपिकाने उपरोक्त दोनपैकी एका शे-याचा रबर स्टॅम्प नमूद करून त्यांचा अर्ज परत करावा. रबर स्टॅम्प नमूना **प्रपत्र-ई** मध्ये जोडला आहे.

(झ) "सर्व मुळ कागदपत्रे योग्य"व "---- हे मुळ कागदपत्र अपूर्ण" यापैकी एक शेरा ऑनलाईन पद्धतीने नमूद करून अर्ज पुढील कार्यवाहीस्तव नोंदणी अधिका-यास सादर करावा.

(ट) ऑनलाईन पद्धतीने सादर होणा-या अर्जाची तपासणी करताना सोबत जोडलेल्या **प्रपत्र - ड** नुसार योजनानिहाय मुळ कागदपत्रांची तपासणी करावी. याव्यतिरीक्त अन्य कोणत्याही कागदपत्रांची मागणी करण्यात येवू नये.

(ठ) बांधकाम कामगारांची नोंदणी जिवीत (सक्रिय) असल्याशिवाय ऑनलाईन पद्धतीने लाभाचा अर्ज संगणक प्रणालीमध्ये स्वीकृत होत नाही.तथापि, सदरचा अर्ज निकाली निघेपर्यंत सदरच्या बांधकाम कामगाराचा नोंदणी कालावधी संपुष्टात येवू शकतो.सबब,बांधकाम कामगारांची नोंदणी जिवीत (सक्रिय) नाही या कारणास्तव अर्ज रद्द करण्यात येवू नये.तथापि, योजनेनुसार निश्चित केलेल्या मुळ कागपत्रांची छानणी करून पात्र अर्ज मंजूर करण्यात यावेत.प्राथम्यक्रमानुसार (First Come First Serve) सदरचे अर्ज छानणी करण्यात येतील व आवश्यक त्या शे-यानुसार अर्ज नोंदणी अधिका-यांकडे पाठविण्यात येतील.

११. **तालुका नोंदणी अधिकारी लॉग-ईन आय.डी.**

(अ) जिल्हा कामगार सुविधा केंद्रानिहाय देण्यात आलेले लॉग-ईन आय.डी. यापूर्वीच बंद करण्यात आले असून, तालुकानिहाय लॉग-ईन आय.डी. यापूर्वीच जिल्हा कामगार सुविधा केंद्राच्या प्रमुखांना उपलब्ध करून देण्यात आलेले आहेत.

(ब) प्राप्त होणा-या नोंदणी, नुतनीकरण व लाभांच्या अर्जांचे तालुकानिहाय विभागणी करण्यात आली असून, संबधित तालुका लॉग-ईन आय.डी. मध्ये सदरचे नोंदणी, नुतनीकरण व लाभाचे अर्ज दिसतील.

(क) तालुका इमारत कामगार सुविधा केंद्राच्या नोंदणी / नुतणीकरण / लाभ वाटप लिपिक लॉग-ईन आय.डी. मधून शेरा नोंद होवून, अर्ज संबधित तालुक्याच्या तालुका लॉग-ईन आय.डी. मध्ये दिसतील.

(ड) जिल्हा कामगार सुविधा केंद्राच्या प्रमुखांनी त्यांचेकडे उपलब्ध असलेले नोंदणी अधिकारी व संबधित तालुक्यामधील अर्जांचा ओघ विचारात घेवून, तालुका लॉग-ईन आय.डी. निहाय नोंदणी अधिका-यांची नियुक्ती करावी.

(इ) नोंदणी अधिका-यास अर्जाबाबत स्वीकृत (Accept) अथवा नाकारणे (Reject) हे दोनच पर्याय देण्यात आले आहेत.त्यानुसार कार्यवाही करणे अपेक्षित आहे.

१२. **लाभ वाटप अर्जाकरीता जिल्हा इमारत कामगार सुविधा केंद्रासाठी मूळ कागदपत्रे पडताळणीकरीता यापूर्वी घेण्यात आलेल्या दिनांकाबात करावयाची कार्यवाही**

(अ) लाभ वाटप अर्जाकरीता यापूर्वी बांधकाम कामगारांनी कागदपत्रे पडताळणीकरीता घेतलेले दिनांक हे जिल्हास्तरावरील होते व त्यांना सन २०२६ पर्यतचे दिनांक मिळाले होते.त्यांना तालुकास्तरावर नजीकचे दिनांक उपलब्ध करून देण्याकरीता पूर्वीचे दिनांक आता रद्द होतील.

(ब) बांधकाम कामगारांनी त्यांच्या पुर्वीच्या घेतलेल्या दिनांकाचा Acknowledgement क्रमांक ऑनलाईन प्रणालीमध्ये नमूद करून, तालुका इमारत कामगार सुविधा केंद्राचा त्यांच्या सोईनुसार दिनांक पुनश्च: घ्यावा.

१३. **जिल्हा इमारत कामगार सुविधा केंद्राची जबाबदारी**

(अ) यापूर्वी निर्माण करण्यात आलेली जिल्हा इमारत कामगार सुविधा केंद्र हे जिल्ह्याच्या मुख्यालयाच्या ठीकाणी असून, प्रत्येक केंद्रामध्ये पाच डाटा ऐंट्री ऑपरेटर आहेत.

(ब) सदरचे केंद्र हे जिल्हा मुख्यालय असेल्या तालुक्याकरीता अतिरिक्त तालुका इमारत कामगार सुविधा केंद्र म्हणून कार्यान्वित करण्यात येईल. सदरच्या केंद्रामधील पाच पैकी तीन लिपिक लॉग-ईन आय.डी. द्वारे प्रत्येकी ५० याप्रमाणे एकूण १५० अर्ज हाताळण्यात येतील.

(क) जिल्हा इमारत कामगार सुविधा केंद्रामधील उर्वरीत दोन डाटा ऐंट्री ऑपरेटर करीता स्वतंत्र तपशिल बदल लॉग-ईन आय.डी. बनविण्यात येतील.

(ड) सदरचे लॉग-ईन आय.डी. हे बांधकाम कामगारांच्या तपशिलामध्ये बदल करण्याकरीता वापरण्यात येतील.

(इ) बांधकाम कामगारास त्यांच्या तपशिलामध्ये बदल करावयाचा असल्यास त्यांना जिल्हा इमारत कामगार सुविधा केंद्रावर उपस्थित राहून बदलाचा तपशिल सादर करावा लागेल.

(ई) बांधकाम कामगारांना त्याच्या तपशिल बदलामध्ये स्व:ताचे नाव, फोटो, जन्म दिनांक, आधार क्रमांक यामध्ये कोणताही बदल करता येणार नाही.त्यास मोबाईल क्रमांक बदलता येईल.कुटुंब सदस्यामध्ये पती/पत्नीचे नाव, दोन मुलांचे नाव , आई व वडील यांचा अंतर्भाव करण्याची मुभा राहील. मात्र एकदा अंतर्भूत केलेल्या सदस्याचे नाव वगळून अन्य सदस्याचे नाव अंतर्भूत करता येणार नाही.त्यास कुटुंबाच्या सदस्याचे आधार क्रमांक, जन्म दिनांक अंतर्भूत करता येतील मात्र आधार क्रमांक, जन्म दिनांक बदल करता येणार नाही.

(छ) जिल्हा इमारत कामगार सुविधा केंद्रामधील तपशिल बदल लॉग-ईन आय.डी. मध्ये याची नोंद घ्यावी व त्याचवेळी बांधकाम कामगारांचे फोटो (Online Photo Capturing) व त्यांच्या बोटाचे ठसे (शक्यतो अंगठा अथवा कोणतेही एक बोट) बायोमॅट्रीक पद्धतीने संगणक प्रणालीमध्ये नोंदविण्यात यावेत.

(च) बांधकाम कामगांचा तपशिल बदल अंतिम मान्यतेकरीता संबधित तालुक्याच्या नोंदणी अधिका-याकडे जाईल.

(छ) बांधकाम कामगारांच्या तपशिलामध्ये बदल करून मंडळाच्या विविध योजनांचा चुकीच्या पद्धतीने लाभ घेण्यास आळा घालणे आवश्यक आहे. अशी बाब आढळून आल्यास,जिल्हा इमारत कामगार सुविधा केंद्रामधील तपशिल बदल लॉग-ईन आय.डी. हाताळणारे डाटा ऐंट्री ऑपरेटर, संबधित बदलास मान्यता देणारे तालुका नोंदणी अधिकारी व संबधित बांधकाम कामगार यास जबाबदार राहतील.

१४. <u>प्रलंबित नोंदणी/नुतनीकरण/लाभांच्या अर्जावर करावयाची कार्यवाही</u>

(अ) तालुका इमारत कामगार सुविधा केंद्राच्या नोंदणी / नुतणीकरण / लाभ वाटप लिपिक लॉग-ईन आय.डी. मध्ये प्राप्त होणारे अर्ज दैनंदिन स्वरूपात निपटारा होणार असल्यामुळे सदर लिपिक लॉग-ईन आय.डी. मध्ये कोणतेही अर्ज प्रलंबित राहणार नाहीत.

(ब) सद्यस्थितीत नोंदणी/नुतनीकरण/लाभ वाटपाचे अर्ज तालुका नोंदणी अधिका-यांच्या लॉग-ईन आय.डी. मध्ये प्रलंबित आहेत.

(क) तालुका नोंदणी अधिका-यांनी त्यांच्या लॉग-ईन आय.डी. मध्ये प्रलंबित असलेल्या अर्जावर तातडीने कार्यवाही करावी व सर्व प्रलंबित अर्जांचा दिनांक ३१ मार्च,२०२५ पूर्वी निपटारा करावा.

(ड) नोंदणी/नुतनीकरणाकरीता तसेच, योजनानिहाय निश्चित केलेल्या कागदपत्रांशिवाय अन्य कागदपत्रांची मागणी करण्यात येवू नयेत व अनावश्यकपणे त्रुट्या दाखवून अर्ज नामंजूर करण्यात येवू नयेत.तथापि, सादर झालेली कागदपत्रे चुकीची/बनावट /संशयास्पद आढळून आल्यास तातडीने आवश्यक ती कार्यवाही करण्यात यावी.

१५. <u>मंडळ स्तरावर समन्वय कक्ष -</u>

(अ) उपरोक्त प्रमाणे कामकाजाचे समन्वय करण्याकरीता खालीलप्रमाणे समन्वय कक्ष गठीत करण्यात येत आहे -

(i) श्रीम. राजश्री पाटील, जिल्हा कार्यकारी अधिकारी - कक्ष प्रमुख

(ii) श्री. विनीत तायडे, लेखा अधिकारी - समन्वयक

(iii) श्री. गंगाधर तावडे, प्रकल्प संचालक
- एकात्मिक कल्याणकारी मंडळ संगणकीय प्रणाली (IWBMS) प्रतिनिधी

(iv) श्री. अभिजित सिंग, प्रकल्प संचालक
- तालुका इमारत कामगार सुविधा केंद्र कक्ष प्रतिनिधी

(अ) उपरोक्त कामाकरीता bocwdbtmonitoring@gmail.com हा पुर्णवेळ (Dedicated) ई-मेल आय.डी निर्माण करण्यात येत असून,सर्व जिल्हा कामगार सुविधा केंद्र यांनी यासंदर्भामधील कामाकरीता केवळ या ई-मेल आय.डी. वर संदर्भ करावा.

(ब) उपरोक्त कामाकरीता हा (+९१) ७४०००१२२६० हा मंडळाचा पुर्णवेळ (Dedicated) व्हॉट्सअप क्रमांक निर्माण करण्यात येत असून,सर्व जिल्हा इमारत कामगार सुविधा केंद्र, तालुका इमारत कामगार सुविधा केंद्र यांनी यासंदर्भामधील कामाकरीता केवळ या व्हॉट्सअप क्रमांक वर संदर्भ करावा.

१६. महाराष्ट्र इमारत व इतर बांधकाम कामगार कल्याणकारी मंडळ, मुंबई अंतर्गत विकसित केलेल्या एकात्मिक कल्याणकारी मंडळ संगणकीय प्रणाली (IWBMS) वर

प्रलंबित असलेल्या व यापुढे प्राप्त होणा-या सर्व नोंदणी/नुतनीकरण/लाभ वाटप अर्जावर उपरोक्त सूचनांनुसार कार्यवाही करावी. तसेच, प्रलंबित अर्जाचा नियमोचित निपटारा करून, यापुढे दैनंदिन स्वरूपात अर्जांचा निपटारा होईल याची दक्षता घेण्यात यावी.

04/02/2024

(विवेक कुमार)
सचिव तथा मुख्य कार्यकारी अधिकारी
महाराष्ट्र इमारत व इतर बांधकाम
कामगार कल्याणकारी मंडळ, मुंबई.

प्रत ,

१. मा.मंत्री (कामगार) तथा मा.अध्यक्ष, महाराष्ट्र इमारत व इतर बांधकाम कामगार कल्याणकारी मंडळ, मुंबई.
२. मा.प्रधान सचिव (कामगार), उद्योग,ऊर्जा व कामगार विभाग, मंत्रालय,मुंबई.
३. मा. कामगार आयुक्त, महाराष्ट्र राज्य.
४. उप सचिव (कामगार-७) , उद्योग, उर्जा व कामगार विभाग, मुंबई.
५. एकात्मिक कल्याणकारी मंडळ संगणकीय प्रणाली (IWBMS) कक्ष.
६. तालुका इमारत कामगार सुविधा केंद्र कक्ष.
७. Arceus Infotech Pvt. Ltd.
८. ITI Ltd.
९. Arceus Universal Infotech Pvt. Ltd.
१०. Just Universal Pvt. Ltd.

मुळ अ(१)(ब)(२०१८) नुसार क

महाराष्ट्र इमारत व इतर बांधकाम कामगार कल्याणकारी मंडळ, मुंबई

---

५ वा मजला, एमएमटीसी हाऊस, प्लॉट नं. सी २२, ब्लॉक ई , वांद्रे कुर्ला संकुल, वांद्रे (पुर्व), मुंबई४०० ०५१ .

संकेतस्थळ– www.mahabocw.in
दुरध्वनी क्र. ०२२-२६५७२६३१/३२
ई-मेल- bocwwboardmaha@gmail.com

जा.क्र समिती-२०२३/नि.समिती/ प्र.क्र. १८/मंडळ-०१/L३१ दिनांक : 21 APR 2025

कार्यालयीन आदेश

विषय- महिला तक्रार निवारण समिती गठीत करण्याबाबत..

वाचा- १.शासन निर्णय क्र.मवबाविवि क्र.मकचौ-२०१३/प्र.क्र.६३/मकक दि.१९.०६.२०१४

२. महिला व बाल विकास विभागाचे पत्र क्र.न्यायप्र.२०२३/प्र.क्र.२१/का-१५ दि.२६.०६.२०२३

३.उद्योग,ऊर्जा व कामगार विभागाचे पत्र क्र.संकीर्ण-२०२३/प्र.क्र.१४१/काम-९ दि.२७.०६.२०२३

४.क़ामगार आयुक्त,महाराष्ट्र राज्य यांचे पत्र क्र.काआ/आस्था/११-२०२२/महिला समिती/इबाका/कार्या-२/१००३० दि.१०.०८.२०२३

५.श्रीम.सरिता संजय कदम, राष्ट्रीय महिला समाज संस्था,चेंबूर यांचे पत्र दि.२६.०३.२०२५

शासकीय/निमशासकीय कार्यालयातील महिला कर्मचाऱ्यांच्या कार्यालयातील महिला अधिकाऱ्यांच्या अध्यक्षतेखाली महिलांवरील लैगिंक छळास प्रतिबंध व त्या संबंधातील प्राप्त होणाऱ्या तक्रारीवर कार्यवाही करण्याकरिता समिती गठीत करण्याचे दि.१९ जून २०१४ रोजीच्या शासन निर्णयान्वये निर्देश दिलेले असून मा.सर्वोच्च न्यायालयाने Civil Appeal No.२४८२ of २०१४ ऑटोलियानें फर्नांडिस विरुध्द गोवा सरकार या न्यायालयीन प्रकरणात कामाच्या ठिकाणी महिलांवर होणा-या लैगिंक छळाच्या तक्रारीची चौकशी करण्यासाठी ऑनलाईन पोर्टल तयार करण्यात यावे तसेच त्या पोर्टलवर समितीच्या सदस्यांची सविस्तर माहिती देण्याबाबतचे निर्देश दिले आहेत.

त्यानुसार महाराष्ट्र इमारत व इतर बांधकाम कामगार कल्याणकारी मंडळ या कार्यालयातर्गत कामाच्या ठिकाणी महिलांच्या लैगिंक छळास प्रतिबंध करण्यासाठी आणि

त्यानुषंगाने कार्यवाहीकरण्याकरिता खालीलप्रमाणे तक्रार निवारण समिती गठीत करण्यात येत आहे.

अ.क्र	अधिकारी/कर्मचाऱ्याचे नाव व पदनाम	पद
१	श्रीम.राजश्री पाटील,जिल्हा कार्यकारी अधिकारी	अध्यक्ष
२	श्रीम.मनिषा तु.कदम,सहाय्यक कामगार आयुक्त,मुंबई	सदस्य
३	श्रीम.वर्षा हाडके,सरकारी कामगार अधिकारी,मुंबई	सदस्य
४	श्रीम.मृणाल हु.मेश्राम,अधिक्षक, कार्यासन-१२,मुंबई	सदस्य
५	श्रीम.सरिता संजय कदम	अशासकीय सदस्य
६	श्री.बाबासो जाधव,लेखा अधिकारी	सदस्य
७	श्रीम.आकांक्षा पेडणेकर ,उप. जिल्हा कार्यकारी अधिकारी	सदस्य सचिव

सदर समितीची कार्यकक्षा खालीलप्रमाणे राहील.

अ) महिलाच्या लैगिंक छळाच्या तक्रारीची दखल घेणे

ब) तक्रारीत तथ्य आढळून आल्यास त्याबाबतचा शोध घेवून शिस्तभंगाची कार्यवाही करण्याकरिता शिफारस करणे.

क) या संबंधी केलेल्या कामाचा वार्षिक अहवाल विभागास सादर करणे.

सदरहू आदेश तात्काळ अंमलात येतील.

(विवेक शं.कुमार)
सचिव तथा मुख्य कार्यकारी अधिकारी
महाराष्ट्र इमारत व इतर बांधकाम
कामगार कल्याणकारी मंडळ,मुंबई

प्रति,
संबंधित अधिकारी/कर्मचारी/अ.शा.सदस्य

प्रत माहितीसाठी
१.उपसचिव (कामगार-९),उद्योग,ऊर्जा व कामगार विभाग , मंत्रालय,मुंबई
२.अवर सचिव (कामगार -७),उद्योग,ऊर्जा व कामगार विभाग , मंत्रालय,मुंबई

महाराष्ट्र इमारत व इतर बांधकाम कामगार कल्याणकारी मंडळ, मुंबई

एमएमटीसी हाऊस, ५ वा मजला
प्लॉट नं. सी २२, ब्लॉक - ई,
वांद्रे कुर्ला संकुल,
वांद्रे (पुर्व),मुंबई ४०० ०५१.

संकेतस्थळ– www.mahabocw.in
दुरध्वनी व फॅक्सक्र. ०२२-२६५७२६३१
ई-मेल- bocwwboardmaha@gmail.com

जा.क्र/३४७ /२०२५/संप्रणा-२०२३/प्र.क्र.१/योजना-०२ दिनांक : 27 FEB 2025

प्रति,

१. अप्पर कामगार आयुक्त/कामगार उप आयुकत
कोकण/पुणे/नागपूर/अमरावती/नाशिक/छ. संभाजीनगर
२. कामगार उप आयुक्त/सहाय्यक कामगार आयुक्त/जिल्हा कामगार अधिकारी/
जिल्हा कामगार सुविधा केंद्र (सर्व)// तालुका कामगार सुविधा केंद्र (सर्व)

विषय :- एकात्मिक कल्याणकारी मंडळ संगणकीय प्रणाली (IWBMS) वर प्राप्त होणाऱ्या बांधकाम कामगारांच्या नोंदणी/नूतणीकरण/लाभ वाटप अर्जावर करावयाच्या कार्यवाहीवर सर्वकष सूचना देणेबाबत.

संदर्भ :- १.मंडळाचे पत्र क्र.१८८५/२०२३/संप्रणा-२०२३/प्र.क्र.१/यो-०२, दि. २०.१०.२०२३
२. मंडळाचे पत्र क्र. १९९४/२०२३/संप्रणा-२०२३/प्र.क्र.१/यो-०२, दि. ०३.११.२०२३.
३. मंडळाचे पत्र क्र. २११४/२०२३/संप्रणा-२०२३/प्र.क्र.१/यो-०२, दि. २२.११.२०२३.
४. मंडळाचे पत्र क्र. २४११-अ/२०२३/संप्रणा-२०२३/प्र.क्र.१/यो-०२, दि. ०१.०१.२०२४
५. मंडळाचे पत्र क्र. २५३/२०२३/संप्रणा-२०२३/प्र.क्र.१/यो-०२, दि. ०५.०२.२०२५.

उपरोक्त संदर्भिय विषयान्ये मंडळाच्या संदर्भाधिन क्र ५ रोजीच्या पत्रांन्वये सर्व जिल्हा कामगार सुविधा केंद्राअंतर्गत राबविण्यात येणाऱ्या नोंदणी/नूतणीकरण/लाभ वाटप करावयाच्या कार्यवाहीबाबत सर्वकष सूचना देण्यात आलेल्या आहेत. त्यानुसार जिल्हा इमारत कामगार सुविधा केंद्रामार्फत नोंदणी/ नुतणीकरण व लाभ वाटपाचे कामकाज सुरू आहे.

२. बांधकाम कामगार नोंदणी/नुतणीकरणा- करिता ऑनलाईन अर्ज सादर करतेवेळी ज्या दिवशी अर्ज सादर केला आहे त्या दिनांकापासून मागील १ वर्षात ९० दिवस बांधकाम कामगार म्हणून काम केले असल्याचे प्रमाणपत्र सादर करणे अनिवार्य आहे. सदरचे प्रमाणपत्र खाजगी कंत्राटदाराचे सादर केले जाते. असे खाजगी कंत्राटदार कोणत्याही शासकीय आस्थापनेखाली नोंदणीकृत असणे आवश्यक आहे. तथापि, असे खाजगी कंत्राटदार महाराष्ट्र इमारत व इतर बांधकाम कामगार कल्याणकारी मंडळाकडे नोंदणीकृत नसल्याचे कारण देऊन नोंदणी अधिकारी अर्ज रद्द करत असल्याची बाब निदर्शनास आली आहे.

३. सबब, आपणास कळविण्यात येते की, ९० दिवसाचे खाजगी कंत्राटदाराचे प्रमाणपत्र तपासतेवेळी सदरचा कंत्राटदार कोणत्याही शासकीय आस्थापनेकडे नोंदणीकृत आहे का याबाबतची खातरजमा करावी तथापि, कंत्राटदाराची मंडळाकडे नोंदणी नाही याकारणास्तव नोंदणी/नुतणीकरण अर्ज रद्द करू नये.

(विवेक कुंभार)
सचिव तथा मुख्य कार्यकारी अधिकारी,
महाराष्ट्र इमारत व इतर बांधकाम कामगार
कल्याणकारी मंडळ, मुंबई

महाराष्ट्र शासन

कामगार विभाग

महाराष्ट्र इमारत व इतर बांधकाम कामगार कल्याणकारी मंडळ ,मुंबई

अर्थसंकल्पीय अंदाज

२०२५-२६

Budget Estimates

2025-26

अर्थसंकल्पीय अंदाज
२०२५-२६

भाग एक-
महसूल व जमा यांचे तपशीलवार
अर्थसंकल्पीय अंदाज

महाराष्ट्र इमारत व इतर बांधकाम कामगार कल्याणकारी मंडळ ,मुंबई

मंडळाचे सन २०२५-२६ चे मूळ अंदाजपत्रक

इमारत व इतर बांधकाम कामगार (रोजगार नियमन आणि सेवाशर्ती) अधिनियम, १९९६ च्या कलम १८ (१) नुसार मंडळाची स्थापना करणेबाबत तरतूद आहे. राज्य शासनाने महाराष्ट्र इमारत व इतर बांधकाम कामगार (रोजगार नियमन आणि सेवाशर्ती) नियम, २००७ नियमावली तयार केली. शासन अधिसूचनेनुसार सन २००७ मध्ये मंडळाची स्थापना करण्यात आली. दि. १ मे २०११ रोजी त्रिपक्षीय मंडळाची स्थापना करण्यात आली आहे. मंडळाचे प्रत्यक्ष कामकाज सन २०११ पासून सुरु करण्यात आले. सन २०१२-१३ पासून मंडळाचे अर्थसंकल्पीय अंदाजपत्रक बनविण्यात येत आहे.

२. मंडळाचे अंदाजपत्रक अधिनियमातील कलम २५ च्या तरतुदीनुसार, मंडळाच्या मान्यतेअंती राज्य व केंद्र शासनास माहितीकरीता सादर करण्यात येत आहे.

३. इमारत व इतर बांधकाम कामगार (रोजगार नियमन व सेवाशर्ती) अधिनियम १९९६ मधील कलम २७ नूसार मंडळाच्या प्रत्येक वर्षाच्या लेख्यांचे भारताचे नियंत्रक व महालेखापरीक्षक (CAG) यांच्याकडून लेखापरिक्षण करणे अनिवार्य आहे त्यानूसार मंडळाचे सन २००७-०८ ते माहे जानेवारी २०२२ पर्यंतचे लेखापरिक्षण (IR) व सन २००७-०८ ते २०२१-२२ या वर्षाचे संव्यवहार लेखापरिक्षण (Transaction Audit) भारताचे नियंत्रक व महालेखापरिक्षक यांसकडून पुर्ण करण्यात आले आहे.

४. मंडळाकडे बांधकाम कामगारांची नोंदणी, नुतनीकरण व विविध कल्याणकारी योजनांचे लाभ वाटप करण्यासाठी मंडळ व शासन स्तरावरून अनेक उपाययोजना करण्यात आलेल्या आहेत.

अ) मंडळाने जुलै २०२० पासून बांधकाम कामगारांची नोंदणी, नुतनीकरण व लाभ वाटपाची प्रक्रिया ऑनलाईन पध्दतीने सुरू केली आहे. ऑनलाईन प्रक्रिया चालू झाल्यामुळे नोंदणी, नुतनीकरण व लाभ वाटपाची प्रक्रियेत सुलभता व पारदर्शकता आली आहे.

ब) बांधकाम कामाच्या व्याख्येमध्ये बांधकामाशी संबंधित २१ कामे अंतर्भूत करण्याबाबतची अधिसूचना उद्योग, उर्जा व कामगार विभागामार्फत दि.१८.०८.२०१७ रोजी निर्गमित करण्यात आली. त्यामुळे बांधकामाशी संबंधित सर्व कामावरील बांधकाम कामगारांची नोंदणी करणे शक्य होत आहे.

क) बांधकाम क्षेत्रातील नोंदीत बांधकाम कामगार संघटनाची नोंदणी व लाभ वाटपाकरीता मदत घेण्याचा निर्णय दि. १५.०९.२०१७ रोजी कामगार विभागाने घेतला आहे.

. शासन पत्र उद्योग, ऊर्जा कामगार विभाग दि. ०९.११.२०२२ अन्वये, बांधकाम कामगारांची नोंदणी/ नुतनीकरण शुल्काची रक्कम रू १ प्रति नोंदणी अशी सुधारीत करण्यात आली आहे.

सन २०११-१२ पासून मंडळाकडे नोंदित बांधकाम कामगारांचा वर्षनिहाय तपशील व सन २०२५-२६ मध्ये अपेक्षित नोंदणी संख्या

अनु.क्र.	आर्थिक वर्ष	नोंदित जिवीत (सक्रीय) बांधकाम कामगारांची संख्या	नोंदित जिवीत (सक्रीय) बांधकाम कामगाराची प्रगत एकुण संख्या
१	२०११-१२	३७५१७	३७५१७
२	२०१२-१३	६५९४६	१०३४६३
३	२०१३-१४	६२८७८	१६६३४१
४	२०१४-१५	१७६५७९	३४२९२०
५	२०१५-१६	१२१२२५	४६४१४५
६	२०१६-१७	९७७४५	५६१८९०
७	२०१७-१८	३५५११८	९१७००८
८	२०१८-१९	६६२०८८	१५७९०९६
९	२०१९-२०	७५५९१२	२३३५००८
१०	२०२०-२१	७९१२०	२४१४१२८
११	२०२१-२२	८३१४५३	३२४५५८१
१२	२०२२-२३	१२२६७८९	४४७२३७०
१३	२०२३-२४	१२११८७१	५६८४२४१
१४	२०२४-२५ (चे सुधारित अंदाज)	२७०००००	८३८४२४१
१५	**२०२५-२६ (अंदाजित)**	३०००००	**११३८४२४१**

५. मंडळाच्या सन २०२५-२६ च्या जमेचे अंदाज

अ. जमा उपकर

इमारत व इतर बांधकाम कामगार कल्याणकारी उपकर अधिनियम १९९६ च्या कलम ३ (१) नुसार केंद्र शासनाने अधिसूचना क्र. एसओ २८९९, दि.२६.०९.१९९६ अन्वये बांधकामाच्या एकूण मूल्याच्या (जमिनीचे मूल्य वगळून) १% दराने उपकर जमा करण्याचे अधिसूचित केले आहे. केंद्र शासनाच्या सदर अधिसूचनेस अनुसरून उद्योग, उर्जा व कामगार विभागाचे परिपत्रक क्र.बीसीए/१२००७/प्र.क्र.७८८/ कार्यासन-७ दि.२१.०४.२००८ अन्वये, निर्गमित सूचनेनुसार दि.०१.०१.२००८ पासून राज्यातील इमारत व इतर बांधकाम नियोक्त्याकडून उपकर जमा करण्याची कार्यवाही करण्यात येत आहे.

उपकर स्वरूपात मंडळाकडे सन २००७-०८ पासून जमा वर्ष निहाय रक्कमेचा तपशील व सन २०२५-२६ च्या उपकर जमेचे अंदाज

(रूपये कोटीत)

अनु क्र.	आर्थिक वर्ष	उपकराची प्रत्यक्ष जमा रक्कम	उपकराची प्रगत जमा रक्कम
१	२००७-०८	०.७७	०.७७
२	२००८-०९	०.५८	१.३५
३	२००९-१०	९.१८	१०.५३
४	२०१०-११	८७.५८	९८.११
५	२०११-१२	४२५.२९	५२३.४
६	२०१२-१३	७७७.०९	१३००.४९
७	२०१३-१४	७२८.९	२०२९.३९
८	२०१४-१५	८३६.५	२८६५.८९
९	२०१५-१६	११८०.२१	४०४६.१
१०	२०१६-१७	१०६१.८८	५१०७.९८
११	२०१७-१८	११४५.९९	६२५३.९७
१२	२०१८-१९	१३६२.३२	७६१६.२९
१३	२०१९-२०	१५११.३४	९१२७.६३
१४	२०२०-२१	१४६४.७१	१०५९२.३४
१५	२०२१-२२	२३१०.१३	१२९०२.४७
१६	२०२२-२३	२४८४.०१	१५३८६.४८
१७	२०२३-२४	३१९३.४३	१८५७९.९१
१८	२०२४-२५ (चे सुधारित अंदाज)	३४००.०५	२१९७९.९६
१९	**२०२५-२६(अंदाजित)**	**६०००.००**	**२७९७९.९६**

ब) बांधकाम कामगार नोंदणी शुल्क

शासन पत्र उद्योग, ऊर्जा कामगार विभाग दि. ०९.११.२०२२ अन्वये, बांधकाम कामगारांची नोंदणी/ नुतनीकरण शुल्काची रक्कम रू १ प्रति नोंदणी अशी सुधारीत करण्यात आली आहे.

कामगार नोंदणी फी स्वरूपात सन २०११-१२ पासून मंडळाकडे जमा रक्कमेचा वर्ष निहाय तपशील व सन २०२५-२६ चे अंदाजित जमा

(रूपये लाखात)

अनु.क्र.	आर्थिक वर्ष	नोंदीत बांधकाम कामगारांची संख्या	प्रत्यक्ष जमा नोंदणी शुल्क	प्रगत जमा नोंदणी शुल्क
१	२०११-१२	३७५१७	८.४५	८.४५
२	२०१२-१३	६५९४६	२०.६	२९.०५
३	२०१३-१४	६२८७८	२०.६७	४९.७२
४	२०१४-१५	१७६५७९	४३.८९	९३.६१
५	२०१५-१६	१२१२२५	३०.३१	१२३.९२
६	२०१६-१७	९७७४५	२१.५६	१४५.४८
७	२०१७-१८	३५५११८	८३.८	२२९.२८
८	२०१८-१९	६६२०८८	१९०.००	४१९.२८
९	२०१९-२०	७५५९१२	१९०.००	६०९.२८
१०	२०२०-२१	७९१२०	१४०.९६	७५०.२४
११	२०२१-२२	८३१४५३	२४१.२२	९९१.४६
१२	२०२२-२३	१२२६७८९	१६६.११	११५७.५७
१३	२०२३-२४	१२११८७१	१४.२५	११७१.८२
१४	२०२४-२५ (चे सुधारित अंदाज)	२७०००००	२५.३३	११९७.१५
१५	**२०२५-२६(अंदाजित)**	३०००००	३०.००	१२२७.१५

क) नोंदित बांधकाम कामगारांची नुतनीकरण शुल्क

सन २०११-१२ या वर्षापासून मंडळाकडे बांधकाम कामगारांची नोंदणी करण्यात येत आहे. सुरुवातीस नोंदित बांधकाम कामगाराकडून प्रति महा रू.५ याप्रमाणे नुतनीकरण शुल्क जमा करण्यात येत होती. उद्योग, उर्जा व कामगार विभागामार्फत दि.१५.०१.२०१८ रोजी निर्गमित अधिसूचनेद्वारे नोंदित बांधकाम कामगाराची नुतनीकरण शुल्क दरमहा रू.०५ ऐवजी रू.०१/- एवढी कमी करण्यात आली आहे. शासन पत्र उद्योग, ऊर्जा कामगार विभाग दि. ०९.११.२०२२ अन्वये,

बांधकाम कामगारांची नुतनीकरण शुल्काची रक्कम रू १ प्रति नुतनीकरण प्रति वर्ष अशी सुधारीत करण्यात आली आहे.

सन २०११-१२ पासून मंडळाकडे जमा मासिक वर्गणीचा वर्षनिहाय तपशील व सन २०२५-२६ मधील अपेक्षित नुतनीकरण शुल्काची रक्कम.

(रूपये लाखात)

अनु.क्र.	आर्थिक वर्ष	नोंदीत बांधकाम कामगारांची संख्या	नुतनीकरण वर्गणीची रक्कम	प्रत्यक्ष नुतनीकरण नोंदणी शुल्क
१	२०११-१२	३७५१७	२०.२७	२०.२७
२	२०१२-१३	६५९४६	४९.४४	६९.७१
३	२०१३-१४	६२८७८	४९.६	११९.३१
४	२०१४-१५	१७६५७९	१०५.३५	२२४.६६
५	२०१५-१६	१२१२२५	७२.७३	२९७.३९
६	२०१६-१७	९७७४५	५१.७४	३४९.१३
७	२०१७-१८	३५५११८	१०६	४५५.१३
८	२०१८-१९	६६२०८८	४१०	८६५.१३
९	२०१९-२०	७५५९१२	४०३	१२६८.१३
१०	२०२०-२१	९३७४२	१९.७६	१२८७.८९
११	२०२१-२२	२५०१९२	११९.७७	१४०७.६६
१२	२०२२-२३	२४३२८७	७४.७७	१४८२.४३
१३	२०२३-२४	५४८३०२	५.०३	१४८७.४६
	२०२४-२५ (चे सुधारित अंदाज)	१२५००००	१२.५०	१४९९.९६
१४	**२०२५-२६ (अंदाजित)**	**१५००००० **	**१५.००**	**१५१४.९६**

ड) मंडळाच्या अतिरिक्त निधीच्या गुंतवणूकीवरील व्याज

मंडळाकडे जमा होणारा उपकर, नोंदणी शुल्क, नोंदित बांधकाम कामगारांच्या मासिक वर्गणी व मंडळाच्या अतिरीक्त निधीच्या गुंतवणूकीवरील व्याजापोटी जमा निधी मधून नोंदीत बांधकाम कामगारांच्या कल्याणकारी योजना व प्रशासकीय वार्बीवर खर्च करण्यात येतो व अतिरिक्त निधीच्या गुंतवूणकीबाबत मा. सर्वोच्च न्यायालयात दाखल रिट पिटिशन नं. W.P. (c) ३१८/२०१६ Contempt Petition No.५२ of २०१३ मधील मा.सर्वोच्च न्यायालयाच्या दि. ०७.०२.२०१२ व दि.०२.०८.२०१७ रोजीच्या आदेशास अनुसरून महाराष्ट्र शासन उद्योग, ऊर्जा व कामगार विभागाने त्यांच्या दि. २२.०८.२०१७ रोजीच्या पत्रान्वये मंडळाकडील अतिरीक्त निधीची गुंतवणूक राष्ट्रीयकृत बँकेत

करण्याबाबत निर्देश दिलेले आहेत. सदर निर्देशाप्रमाणे मंडळाच्या अतिरीक्त निधीची गुंतवणूक मंडळाने नियुक्त केलेल्या गुंतवणूक उपसमितीच्या मान्यतेने राष्ट्रीयकृत बँकांमध्ये करण्यात येत आहे.

मंडळाच्या अतिरिक्त निधीच्या गुंतवणूकीवर व्याजापोटी प्राप्त रक्कमेचा वर्षनिहाय तपशील व सन २०२५-२६ मधील गुंतवणूकीवरील अपेक्षित व्याज रक्कमेचा तपशील.

(रुपये कोटीत)

अनु.क्र.	आर्थिक वर्ष	गुंतवणूक रक्कम	प्राप्त व्याज रक्कम
१	२०११-१२	३४५	२१.५७
२	२०१२-१३	१३२३.५	७६.८७
३	२०१३-१४	२०५१.९८	१५६.७४
४	२०१४-१५	२५९३.३	२१७.५४
५	२०१५-१६	३८९६.३९	३४६.३४
६	२०१६-१७	३०८२.४९	२६१.५९
७	२०१७-१८	६५८४.७८	३४२.८८
८	२०१८-१९	८१४०.००	६३४.३९
९	२०१९-२०	९०१०.००	५७८.३८
१०	२०२०-२१	९६००.००	४१७.६०
११	२०२१-२२	११३५०.००	४४३.४९
१२	२०२२-२३	१०८००.००	६८३.४१
१३	२०२३-२४	९०५०.००	७२२.१५
१४	२०२४-२५ (चे सुधारित अंदाज)	७७००.००	६१५.२४
१५	**२०२५-२६(अंदाजित)**	८५००.००	७००.००

इ) अटल आहार योजनेअंतर्गत मध्यान्ह भोजनापोटी बांधकाम कामगार हिश्याची जमा रक्कम:-

शासन पत्र उद्योग, ऊर्जा कामगार विभाग दि. २३.१०.२०२३ अन्वये सदरची योजना दि. ०१.११.२०२३ पासून बंद करण्यात आली आहे.

ई. मंडळाची इतर जमा

मंडळाच्या इतर जमा रक्कमेमध्ये माहिती अधिकार कायद्या अंतर्गत प्राप्त होणाऱ्या फी ची रक्कम, मासिक वर्तमानपत्र (रद्दी विक्री), निर्लेखनद्वारे वस्तूची विल्हेवाट व इतर जमा रक्कमेचा समावेश आहे.

फ. केंद्र शासन व राज्य शासनाकडून अर्थसहाय्य/ अनुदान

महाराष्ट्र इमारत व इतर बांधकाम कामगार कल्याणकारी मंडळास आजपावेतो केंद्र शासन किंवा राज्य शासनाकडून कोणत्याही प्रकारचे अर्थसहाय्य अथवा अनुदान प्राप्त झालेले नाही.

*** मंडळाकडे मागील ३ वर्षातील प्रत्यक्ष जमा, चालू वित्तीय वर्षातील सुधारीत अंदाज व सन २०२५-२६ या वर्षाच्या जमेचे अंदाज ***

(रूपये लाखात)

अ. क्र.	जमेची बाब	२०२२-२३	२०२३-२४	२०२४-२५ (मूळ अंदाज)	२०२४-२५ (सुधारीत अंदाज)	२०२५-२६ (प्रस्तावित जमा)
अ.	बांधकाम उपकर	२४८४०१.९७	३१९३४३.००	३७०००.००	३४०००४.६७	६००००.००
ब.	बँकेतील मुदत ठेव व बचत रक्कमे वरील व्याज	६४३४६.८७	७३०९४.२७	७७२००.००	७३२०२.२८	७०८७८.९०
क.	बांधकाम कामगार नोंदणी फी	१६६.११	१४.२५	१६.००	२५.३३	३०.००
ड.	बांधकाम कामगार नुतनीकरण शुल्क	७४.७७	५.०३	५.६०	११.१०	१५.००
ई.	इतर जमा	१.००	१.००	०.०२	०.०२	०.०१
	एकूण	**३१२९९०.७२**	**३९२४५७.५५**	**४४७२२१.६२**	**४१३२४३.४०**	**६७०९२३.९१**

अर्थसंकल्पीय अंदाज
२०२५-२६

भाग दोन-
खर्चाचे तपशीलवार
अर्थसंकल्पीय अंदाज

६. मंडळाच्या सन २०२५-२६ च्या खर्चाचे अंदाज

इमारत व इतर बांधकाम कामगार कल्याणकारी मंडळाकडे जमा होणारा निधी इमारत व इतर बांधकाम कामगार (रोजगार नियमन व सेवाशर्ती) अधिनियम १९९६ च्या कलम २४ (२) (३) नुसार मंडळामार्फत राबविण्यात येणाऱ्या कल्याणकारी योजना व प्रशासकीय बाबींवर खर्च करण्यात येतो.

अ) मंडळाच्या विविध कल्याणकारी योजनांवरील खर्च

मंडळामार्फत सद्यस्थितीत ३९ विविध कल्याणकारी योजना राबविण्यात येत आहे. त्यानुसार सन २०२५-२६ च्या अंदाजपत्रकात तरतूद करण्यात आलेली आहे.

➢ **सन २०११-१२ पासून मंडळाच्या विविध कल्याणकारी योजनांच्या लाभ वाटपावर खर्चाचा वर्ष निहाय तपशील**

(रूपये कोटीत)

अनु.क्र.	आर्थिक वर्ष	लाभ वाटपावरील खर्च	लाभ वाटपावरील प्रगत खर्च
१	२०११-१२	०.००२६	०
२	२०१२-१३	०.५९	०.५९
३	२०१३-१४	३८.३९	३८.९८
४	२०१४-१५	६०.७५	९९.७३
५	२०१५-१६	३५.३४	१३५.०७
६	२०१६-१७	१५.२८	१५०.३५
७	२०१७-१८	६०.५२	२१०.८७
८	२०१८-१९	३७६.०१	५८६.८८
९	२०१९-२०	१०३४.७६	१६२१.६४
१०	२०२०-२१	१४२२.९४	३०४४.५८
११	२०२१-२२	१६४५.१०	४६८९.६८
१२	२०२२-२३	३९२२.५८	८६१२.२६
१३	२०२३-२४	४६६५.४९	१३२७७.७६
१४	२०२४-२५ (चे सुधारित अंदाज)	५१४२.५०	१८४४९.१९
१५	**२०२५-२६(अंदाजित)**	**६६१८.१०**	**२५०६७.२९**

➢ **मंडळामार्फत राबविण्यात येत असलेल्या विविध कल्याणकारी योजनावरील सन २०२३-२४ मधील प्रत्यक्ष खर्च, सन २०२४-२५ मधील सुधारित अंदाज व सन २०२५-२६ मधील प्रस्तावित खर्चाचे अंदाज**

(अ). विविध कल्याणकारी योजनांवरील अपेक्षित खर्च (रूपये लाखात)

अ.क्र	लेखा शीर्ष क्र.	विविध कल्याणकारी योजना	सन २०२३-२४ मधील प्रत्यक्ष खर्च	सन २०२४-२५ मधील सुधारित अंदाज	सन २०२५-२६ मुळ अंदाज
	E	**शैक्षणिक सहाय्य योजना**			
१	E०१	इयत्ता १ ली ते ७ वी साठी प्रतिवर्षी रु.२५००/- आणि इयत्ता ८ वी ते १० वी साठी प्रतिवर्षी रु. ५०००/- एवढे शैक्षणिक आर्थिक सहाय्य.	५५३६.७	७०७५.८७	८०००.००
२	E०२	इयत्ता १० वी व इयत्ता १२ वी मध्ये किमान ५०% किंवा अधिक गुण प्राप्त झाल्यास रु. १०,०००/- एवढे प्रोत्साहानात्मक शैक्षणिक सहाय्य.	२३४३.८	२५८९.००	३०००.००
३	E०३	इयत्ता ११ वी व इयत्ता १२ वी च्या शिक्षणासाठी प्रती शैक्षणिक वर्षी रु. १०,०००/- एवढे शैक्षणिक सहाय्य.	५५७२.००	६८७५.९०	७६००.००
४	E०४	प्रथम, द्वितीय व तृतीय वर्षाच्या प्रवेश, पुस्तके व शैक्षणिक सामुग्रीसाठी प्रतिवर्षी रु २०,०००/- एवढे शैक्षणिक सहाय्य.	९६३९.६	१२०२९.४०	१३५००.००
५	E०५	वैद्यकीय पदवी अभ्यासक्रमाकरीता रू.१,००,०००/- व अभियंत्रिकी पदवी अभ्यासक्रमाकरीता रू.६०,०००/- इतके शैक्षणिक सहाय्य.	१६८६७	२४३८८.००	२७०००.००
६	E०६	पदविका शिक्षणकरिता प्रती शैक्षणिक वर्षी रू.२०,००० आणि पदव्युत्तर पदवीका शिक्षणकरिता मप्रति शैक्षणिक वर्षी रु. २५,०००/- इतके शैक्षणिक सहाय्य.	४९८८.७५	६३६३.५०	७०००.००
७	E०७	संगणकाचे शिक्षण (MS-CIT) घेत असलेल्या नोंदीत लाभार्थी कामगारांच्या दोन पाल्यांना शुल्काची परीपुर्ती.	१३२.७७	१९१.४७	२५०.००
	H	**आरोग्य सहाय्य योजना**			

८	H०१	नोंदीत लाभार्थी बांधकाम कामगारास नैसर्गिक प्रसुतीसाठी रु.१५,०००/- व शस्त्रक्रियेद्वारे प्रसुतीसाठी रु. २०,०००/- एवढे आर्थिक सहाय्य.	१५२३.३५	११३२.२०	१३००.००
९	H०२	लाभार्थी कामगार व त्याच्या कुटूंबियांना गंभीर आजाराच्या उपचारार्थ रु.१,००,०००/- एवढे वैद्यकीय सहाय्य.	२७५.४९	३१४.५९	३५०.००
१०	H०३	नोंदीत लाभार्थी कामगार अथवा त्याच्या पती/ पत्नीने एका मुलीच्या जन्मानंतर कुटूंब नियोजनाची शस्त्रक्रिया केल्यास त्या मुलीच्या नावे मुलीच्या नावे १८ वर्षापर्यंत रू.१,००,०००/- मुदत ठेव.	१.००	०.००	१.००
११	H०४	नोंदित लाभार्थी कामगारास ७५% किंवा कायमचे अपंगत्व आल्यास त्यास रु.२,००,०००/-एवढे आर्थिक सहाय्य.	१६०.००	३५३.००	४००.००
१२	H०५	महाराष्ट्र इमारत व इतर बांधकाम कामगार कल्याणकारी मंडळातील नोंदीत बांधकाम कामगारांना महात्मा फुले जन आरोग्य योजना लागू करणेबाबत	०.००	०.००	१.००
१३	H०६	महाराष्ट्र इमारत व इतर बांधकाम कामगारांकरीता व्यसनमुक्ती केंद्रांतर्गत उपचाराकरीता नोंदीत बांधकाम कामगारास रू.६०००/- इतके अर्थसहाय्य.	०.००	०.००	१.००
१४	H०७	नोंदित बांधकाम कामगार लाभार्थ्यांचा अपघातात हात किंवा पाय निकामी झाल्यास कृत्रिम अंग जोडण्यासाठी अर्थसहाय्य देणे.	०.००	०.००	१.००
F		**आर्थिक सहाय्य योजना**			
१५	F०१	नोंदित लाभार्थी बांधकाम कामगाराचा कामावर असताना मृत्यु झाल्यास त्याच्या कायदेशीर वारसास रु. ५,००,०००/- एवढे आर्थिक सहाय्य.	९०.००	१०५.००	१२०.००
१६	F०२	नोंदीत बांधकाम कामगाराचा नैसर्गिक मृत्यू झाल्यास रू.२ लाख आर्थिक सहाय्य देणेबाबत.	२१२४.००	३६९२.००	५०००.००

१७	F०३	नोंदीत बांधकाम कामागारांच्या घर खरेदी किंवा घर बांधणीकरीता बँकेकडून घेतलेल्या गृहकर्जावरील रू.६.०० लक्ष पर्यंतच्या व्याजाची रक्कम अथवा रू.२.०० लक्ष मंडळामार्फत देणेबाबत	८.६३	८.००	१०.००
१८	F०४	अटल बांधकाम कामगार आवास योजनेत (शहरी) पात्र नोंदीत बांधकाम कामगारांना मंडळामार्फत रु.२ लक्ष अनुदान देणे प्रस्तावित आहे.	९२६.००	१८०६.००	३०००.००
१९	F०५	अटल बांधकाम कामगार आवास योजनेत (ग्रामीण) आवास योजनेत पात्र नोंदीत बांधकाम कामगारांना मंडळामार्फत रु.२ लक्ष अनुदान देणे प्रस्तावित आहे.	४३०.५०	४३४.२०	१०००.००
२०	F०६	नोंदित लाभार्थी कामगाराचा मृत्यु झाल्यास त्याच्या नामनिर्देशित केलेल्या वारसास रु. १०,०००/- एवढी रक्कम अंत्यविधीसाठी मदत.	१७९.००	१६३.९०	७५०.००
२१	F०७	नोंदित लाभार्थी कामगाराचा मृत्यु झाल्यास त्याच्या विधवा पत्नी अथवा स्त्री कामगाराचे विधुर पतीस प्रतीवर्षी रु. २४,०००/- एवढे आर्थिक सहाय्य.	५६९.७६	४५९.६०	७५०.००
२२	F०८	अपघाती नैसर्गिक मृत्यू झालेल्या नोंदित बांधकाम कामगार लाभार्थ्यांचे शव शववाहिनीद्वारे मूळ गावी पाठविण्यासाठी एस. टी. महामंडळाच्या आगार प्रमुखाने प्रति किलोमीटर अंतरासाठी प्रमाणित केलेल्या दराप्रमाणे अर्थसहाय्य देणे.	०.०७	०.००	१.००
S		**सामाजिक सहाय्य योजना**			
२३	S०१	नोंदित लाभार्थी बांधकाम कामगाराच्या स्वत:च्या पहिल्या विवाहाच्या खर्चाच्या प्रतिपुर्तीसाठी रु. ३०,०००/- अर्थसहाय्य.	२२५४.२०	१६३९.१	३३००.००
२४	S०२	बांधकाम कामगारांसाठी जेवण किंवा पोषण आहार यांचा पुरवठा करणे.	२०५७८४.१९	०.००	१.००
२५	S०४	नोंदीत पात्र बांधकाम कामगारांना बांधकामासाठी उपयुक्त/ आवश्यक असलेली अवजारे खरेदी करण्याकरीता	२.५०	१.००	१.००

		प्रतिकुटुंब रू. ५०००/- अर्थसहाय्य देणेबाबत.			
२६	S०५	जिवित नोंदित बांधकाम कामगारांना प्रधानमंत्री जीवनज्योती विमा योजना लागु करणेबाबत.	०.११	०.०५	०.०५
२७	S०६	जिवित नोंदित बांधकाम कामगारांना प्रधानमंत्री सुरक्षा विमा योजना लागु करणेबाबत.	०.००३	०.००१३	१.००
२८	S०७	जिवीत नोंदीत बांधकाम कामगारांना पूर्व शिक्षण (RPL) ओळख योजना लागू करणे.	०.००	०.००	६०००.००
२९	S०८	नोंदीत बांधकाम कामगारांना सुरक्षेसाठी सुरक्षा संच (Safety Kit) पुरविणेबाबत	५३५४०.५६	४१७२०.१७	७५०००.००
३०	S०९	नोंदीत बांधकाम कामगारांना अत्यावश्यक वस्तू संच (Essential Kit) पुरविणेबाबत	५१७२२.५६	४२१६५.०९	७५०००.००
३१	S१०	नोंदणी अभियान, लाभवाटप कार्यक्रम व योजनेची प्रसार व प्रसिध्दी	१०४०६.९३	१९५५७.०३	५०००.००
		मंडळाकडील विविध कल्याणकारी योजनांची सर्वसमावेशक माहिती पुस्तिका छपाई	२९३८.२०	३९३८.१९	१.००
		एकुण	१३३४५.१३	२३४९५.२२	५००१.००
३२	S११	बांधकाम ठिकाणी नोंदित बांधकाम कामगारांची आरोग्य तपासणी ते उपचार योजना	५८५००.६६	१२९२६९.६५	१३०००.००
३३	S१२	कामगार कल्याण मंडळाचे उपक्रम व कार्यक्रमाचा लाभ बांधकाम कामगारांना देणे.	०.००	०.००	१.००
३४	S१३	नोंदित बांधकाम कामगारांच्या एका मुलीच्या विवाहाकरिता रू. ५१०००/- एवढे अर्थसहाय्य देणे.	४१५४.९७	४४३९.०८	१०२००.००
३५	S१४	गृहपयोगी वस्तु संच वाटप	२२९७३.४२	१८७५९०.२७	२००००.००
३६	S१५	इमारत बांधकाम कामगारांसाठी शेड (कामगार नाका) बांधणे	१.१८	१.७७	५०००.००
३७	S१६	जिल्हा कामगार सुविधा केंद्र स्थापन करणे (DBWFC)	२९०१.५६	४८४९.७२	५१७०.००

३८	S१७	तालुका इमारत कामगार सुविधा केंद्र (TBWFC) स्थापन करणे	०.००	११०९७.३४	१२५००.००
३९	S१८	मंडळाकडील बांधकाम कामगारांच्या तक्रारीचे निवारण करण्याकरीता हेल्पलाईन सेवा कार्यान्वित करणे.	०.००	०.००	६००.००
अ. विविध कल्याणकारी योजनांवरील अपेक्षित खर्च			**४६६५४९.४६**	**५१४२५०.०९**	**६६०८१०.०५**

अ. क्र.	लेखाशीर्ष क्र. व योजनेचे नाव	सन २०२५-२६ मुळ अंदाज
१	P०१ बांधकाम कामगारांसाठी निवृत्ती वेतन योजना	१०००.००
प्रस्तावित योजनावरील अपेक्षित खर्च		**१०००.००**
विविध कल्याणकारी योजनांवरील अपेक्षित एकूण खर्च (अ+ब)		**६६१८१०.०५**

७. मंडळाचा प्रशासकीय बाबींवरील खर्च

अ. **प्रशासकीय बाबीवरील खर्च :** मंडळामार्फत करण्यात येत असलेल्या प्रशासकीय खर्चामध्ये एकात्मिक कल्याणकारी मंडळ व्यवस्थापन प्रणाली (IWBMS), जिल्हा कामगार सुविधा केंद्र स्थापनेवरील खर्च (WFC), बाहय यंत्रणेद्वारे नियुक्त कर्मचाऱ्यांचे वेतन भत्ते, प्रतिनियुक्तीवरील अधिकाऱ्यांचे वेतन, भत्ते प्रवास खर्च, मंडळाच्या बैठकांचा खर्च, भारताचे नियंत्रक व महालेखापरीक्षक (CAG) यांचे लेखापरीक्षण फी, कार्यालयीन भाडे, मंडळावर नियुक्त प्रकल्प सल्लागार संस्थांचे सल्लागार शुल्क, दूरध्वनी खर्च, भाडयाच्या वाहनावरील खर्च व अन्य प्रशासकीय खर्चाकरिता तरतूद करण्यात आलेली आहे.

ब. **इतर बाबीवरील खर्च :** उपकर जमा करणा-या प्राधिकरणांना उपकर जमा करण्यासाठी देय १% प्रशासकीय खर्चाची तरतूद, नजर चुकीने/ अनावधानाने मंडळाच्या खाती जमा रक्कमांच्या परताव्याच्या रक्कमाकरिता तरतूद, लॉकर खर्च, बॅक शुल्क इत्यादी खर्चाची तरतूद करण्यात आलेली आहे.

➢ **मंडळाचे मुख्यालय व जिल्हा कार्यालयातील बाब निहाय प्रशासकीय खर्चाचे अंदाज**

(रूपये लाखात)

अनु. क्र.	खर्चाची बाब	सन २०२३-२४ मधील प्रत्यक्ष खर्च	सन २०२४-२५ मधील सुधारित अंदाज	सन २०२५-२६ मुळ अंदाज
A०१	वेतन व भत्ते	९८.०९	९४.५९	१०५.००
A०२	मजुरी व कार्यालयीन स्वच्छता	२८.३१	१९.९८	२२.००
A०६	कार्यालयीन दूरध्वनी, इंटरनेट चार्जेस, मोबाईल व वीज देयके	४०.९५	५२.९८	६०.००
A१०	बाहय यंत्रणेद्वारे कंत्राटी कर्मचारी, सुरक्षा रक्षकांचे वेतन व सेवा निवृत्ती अधिका-यांचे पारिश्रमिकावरील खर्च	१२४४.२५	१६७१.०६	१८४०.००
A११	प्रवास खर्च	१.५२	१.५३	१.७५
A१३	कार्यालयीन स्टेशनरी व छपाई	८०.२६	७१.७०	८०.००
A१४	मुख्यालय व जिल्हा कामगार सुविधा केंद्राचे भाडे, पट्टी व कर	७५९.६१	७१८.९८	८००.००
A१७	संगणक व इतर यंत्रसामुग्री खरेदी व देखभाल दुरूस्ती	२२.६९	२२.१०	२५.००
A१९	मंडळ सदस्यांचे मानधन, मंडळ बैठका व अन्य बैठकांचा खर्च	०.३९	०.१०	०.११
A२४	पेट्रोल, तेल व वंगण खर्च	१५.३५	८.०५	९.००
A२८	सल्लागारांचे व्यावसायिक शुल्क	१८३.०९	३२४.३४	३६०.००
A३३	पोस्टल स्टॅम्प / तिकीट	२.८५	३.२३	३.५०
A३४	मुख्यालय व क्षेत्रिय कार्यालयचे वाहन भाडे खर्च	२९७.४९	२३३.१९	२५०.००
A२६	मंडळाच्या निविदा सुचनांच्या जाहिरातीवरील खर्च	४.५१	१.७५	२.००
A३०	मा. महालेखापाल व सनदी लेखापरिक्षण शुल्क	४.६५	४.१५	१०.००
	विधी सल्लागार फी	४.११	१.९३	२०.००
A५०	इतर खर्च	१.८४	४.४४	५.००
	बँक शुल्क व लॉकर खर्च	१.२६	०.०२	०.०२
	कॉम्पक्टर खरेदी	२७७३५.८६	४७७३.११	७०००.००
	डॅश बोर्ड विकसित करणे	१२१.८२	०.००	०.००
	सेस कलेक्टिंग एजन्सी	१४९०.२७	१३३३.७९	४५२.७०
	प्रशासकीय खर्च एकूण	**३४९८४.३६**	**११०४६.०८**	**११०४६.०८**

क) अधिनियमातील तरतूदीनुसार उपकर परतावा

(रूपये लाखात)

अ. क्र.	खर्चाची बाब	सन २०२३-२४ मधील प्रत्यक्ष खर्च	सन २०२४-२५ मधील सुधारित अंदाज	सन २०२५-२६ मुळ अंदाज
C०१	उपकर जमा रक्कमेपोटी देय प्रशासकीय खर्चाची (१%) तरतूद.	६.८४	५.९६	६.००
C०२.	चुकीने/अनावधानाने मंडळाच्या खाती जमा, उपकराच्या सुधारित परिगणनेनुसार करावयाचा परतावा.	९१२.५२	४०५.२०	१००.००
	एकूण उपकर परतावा (क)	**९१९.३६**	**४११.१६**	**१०६.००**

मंडळाच्या विविध कल्याणकारी योजना व प्रशासकीय बाबींवरील मागील तीन वर्षातील प्रत्यक्ष खर्च, सन २०२४-२५ चे सुधारित अंदाज व सन २०२५-२६ या वर्षाच्या मूळ अंदाजित खर्चाचा तपशील

(रूपये लाखात)

खर्चाचा तपशिल	२०२२-२३	२०२३-२४	२०२४-२५ (मूळ अंदाज)	२०२४-२५ (सुधारीत अंदाज)	२०२५-२६ मूळ अंदाज)
विविध कल्याणकारी योजनांवरील खर्च	३९२४०६.७२	४६६४४८.५१	४३१५५६.०५	५१४२५०.०९	६६०८१०.०५
प्रस्तावित योजना	०.००	०.००	०.००	०.००	१०००.००
प्रशासकीय खर्च	६३०३.१५	५६२०.०४	६१८०.५०	३२२१.८३	३५५६.३६
इतर खर्च- प्रशासकिय खर्च	२३.५३	२९३६४.३२	८७३७.४६	६११९.१९	७४८९.७२
उपकर परतावा	३९.७१	९१२.५२	५००.००	४०५.२०	१००.००
कल्याणकारी योजनावरील खर्चाशी प्रशासकीय खर्चाची टक्केवारी (%)	१.५८	६.८४	३०.००	५.९६	६.००
एकूण	**३९८७७४.६९**	**५०२३५२.२३**	**४४७००४.०१**	**५२४००२.२७**	**६७२९६२.१३**

सन २०२५-२६ मधील अपेक्षित जमा व खर्चाचा गोषवारा

(रूपये लाखात)

अ.क्र	बाब (जमा)	अपेक्षित जमा	बाब (खर्च)	अपेक्षित खर्च
१	उपकर	६००००.००	विविध कल्याणकारी योजनांवरील खर्च	६६०८१०.०५
२	बँकेतील मुदतठेवीवरील व्याज	७०८७८.९०	प्रस्तावित योजना	१०००.००
३	नोंदणी फी	३०.००	प्रशासकिय खर्च	३५५६.३६
४	मासिक वर्गणी	१५.००	नजर चुकीने/ अनावधानाने जमा रक्कमेचा परतावा	६.००
५	इतर जमा	०.०१	उपकर जमा रक्कमेपोटी देय प्रशासकीय खर्चाची (१%) तरतूद	१००.००
	एकूण जमा	**६७०९२३.९१**	**एकूण खर्च**	**६६५४७२.४१**

+55cr

लेखा अधिकारी
महाराष्ट्र इमारत व इतर बांधकाम कामगार
कल्याणकारी मंडळ, मुंबई.

सचिव तथा मुख्य कार्यकारी अधिकारी
महाराष्ट्र इमारत व इतर बांधकाम कामगार
कल्याणकारी मंडळ, मुंबई

महाराष्ट्र इमारत व इतर बांधकाम कामगार कल्याणकारी मंडळाकडील नोंदीत पात्र बांधकाम कामगारांना सुरक्षा संच (Safety kit) पुरविण्याच्या सुधारित योजनेस शासन मान्यता देणेबाबत

महाराष्ट्र शासन

उद्योग, ऊर्जा, कामगार व खनिकर्म विभाग

शासन निर्णय क्रमांक: इबांका-०६२५/प्र.क्र.८३/काम-७

हुतात्मा राजगुरू चौक, मादाम कामा रोड,
मंत्रालय, मुंबई ४०० ०३२
दिनांक : १८ जून, २०२५

वाचा-

१. इमारत व इतर बांधकाम कामगार (रोजगार नियमन व सेवाशर्ती) अधिनियम, १९९६

२. महाराष्ट्र इमारत व इतर बांधकाम कामगार (रोजगार नियमन व सेवाशर्ती) नियम, २००७

३. उद्योग, उर्जा व कामगार विभाग शासन निर्णय भांखस-२०१४/प्र.क्र.८२ भाग III/ उद्योग-४, दि.०१.१२.२०१६

४. नियोजन विभाग शासन निर्णय डिसीटी २३१६/प्र.क्र.१३३/का.१४१७ दि.०५.१२.२०१६ व दि.०३.३.२०१७

५. उद्योग, उर्जा व कामगार विभाग, शासन निर्णय क्र.इबांका-२०१७/प्र.क्र.४८३/ काम-७, दिनांक २३.११.२०१७

६. शासन पत्र क्र.इबांका-२०२१/प्र.क्र.८४/कामगार-७, दिनांक ०१.१०.२०२४

७. मंडळ बैठक दि.२६.०३.२०२५ रोजीचा ठराव क्र. ६२ (१९)/२०२५

८. मंडळ कार्यालयाचे पत्र क्र.७३३-अ/२०२५, संचवा-२०२५/प्र.क्र.३९/ योजना-०४, दिनांक ०२.०४.२०२५

९. शासन पत्र क्र.इबांका-०४२५/प्र.क्र.४९/काम-७, दिनांक ०८.०४.२०२५

१०. मंडळ कार्यालयाचे पत्र क्र.११९७/२०२५ संचवा-२०२५/प्र.क्र.३९/ योजना-०४ दि.१२.०६.२०२५

प्रस्तावना :-

इमारत व इतर बांधकाम क्षेत्रात काम करणाऱ्या कामगारांच्या रोजगाराचे व सेवाशर्तींचे नियमन करण्यासाठी तसेच बांधकाम कामगारांची सुरक्षा, आरोग्य आणि त्यांच्याकरीता कल्याणकारी उपाययोजना करण्यासाठी केंद्र शासनाने इमारत व इतर बांधकाम कामगार (रोजगार विनियमन व सेवाशर्ती) अधिनियम, १९९६ लागू केला आहे. इमारत व इतर बांधकाम कामगार (रोजगार नियमन व सेवाशर्ती नियमन) अधिनियम, १९९६ मार्फत बांधकाम कामगारांची सुरक्षा, आरोग्य व कल्याणकारी योजना यांची अंमलबजावणी केली जाते. उक्त अधिनियमाच्या अनुषंगाने केंद्र शासनाने इमारत व इतर

बांधकाम कामगार (रोजगार विनियमन व सेवाशर्ती) केंद्रीय नियम, १९९८ पारित केले आहेत. त्यास अनुसरुन इमारत व इतर बांधकाम कामगार (रोजगार विनियमन व सेवाशर्ती) अधिनियम, १९९६ च्या अंमलबजावणीसाठी महाराष्ट्र इमारत व इतर बांधकाम कामगार (रोजगार विनियमन व सेवाशर्ती) नियम, २००७ प्रसारीत करण्यात आलेले आहेत. उक्त अधिनियमाच्या कलम १८ अन्वये राज्यात महाराष्ट्र इमारत व इतर बांधकाम कामगार कल्याणकारी मंडळाची स्थापना करण्यात आली आहे.

राज्यातील इमारत व इतर बांधकाम क्षेत्रामध्ये काम करणाऱ्या कामगारांची मंडळामार्फत नोंदणी करण्यात येत असून त्यांना मंडळामार्फत राबविण्यात येणाऱ्या विविध कल्याणकारी योजनांचे लाभ दिले जातात. त्यास अनुसरुन महाराष्ट्र इमारत व इतर बांधकाम कामगार कल्याणकारी मंडळांतर्गत राज्यातील नोंदीत सक्रिय (जिवित) बांधकाम कामगारांकरीता सुरक्षा संच (Safety Kit) पुरविणे या योजनेस संदर्भाधीन क्र.५ येथील शासन निर्णयान्वये मान्यता देण्यात आली होती.

मंडळांतर्गत बांधकाम कामगारांकरीता सुरक्षा संच वाटप ही यापूर्वी सुरु असलेली योजना शासनाच्या संदर्भाधीन क्र.६ च्या पत्रान्वये संपुष्टात आली आहे. तद्नंतर मंडळांतर्गत नोंदीत सक्रिय (जिवित) बांधकाम कामगारांना वितरीत करावयाच्या सुधारित सुरक्षा संच योजना सुरु करण्यास मंडळाच्या दिनांक २६.०३.२०२५ रोजीच्या बैठकीत ठराव पारित करण्यात आला आहे. तसेच महाराष्ट्र इमारत व इतर बांधकाम कामगार कल्याणकारी मंडळाने नोंदणीकृत बांधकाम कामगारांकरीता सुधारित सुरक्षा संच (Safety Kit) वाटपासाठी तांत्रिक समिती गठीत करण्याबाबत संदर्भ क्र.८ येथील पत्रान्वये शासनास प्रस्ताव सादर केला होता. त्यास अनुसरुन शासनाच्या संदर्भ क्र.९ च्या पत्रान्वये मंडळाकडील नोंदणीकृत बांधकाम कामगारांकरीता सुधारित सुरक्षा संच (Safety Kit) वाटपासाठी सचिव तथा मुख्य कार्यकारी अधिकारी यांच्या अध्यक्षतेखाली तांत्रिक समिती गठीत केली आहे.

त्यानुषंगाने सचिव तथा मुख्य कार्यकारी अधिकारी, महाराष्ट्र इमारत व इतर बांधकाम कामगार कल्याणकारी मंडळ, मुंबई यांनी संदर्भ क्र.१० च्या पत्रान्वये मंडळाने बांधकाम कामगारांकरीता सुधारित सुरक्षा संच (Safety Kit) वितरण योजनेबाबत केलेला ठराव आणि मंडळाकडील नोंदीत सक्रिय (जिवीत) बांधकाम कामगारांकरीता वितरीत करावयाच्या सुधारित सुरक्षा संच (Safety Kit) पुरवठा योजनेस मान्यता मिळणेबाबतचा प्रस्ताव शासनास सादर केला आहे. सदर प्रस्तावाच्या अनुषंगाने महाराष्ट्र इमारत व इतर बांधकाम कामगार कल्याणकारी मंडळाकडील नोंदीत सक्रिय (जिवित) बांधकाम कामगारांना सुरक्षा संच (Safety Kit) पुरविणे या सुधारित योजनेस प्रशासकीय मान्यता देण्याची बाब शासनाच्या विचाराधीन होती. त्याबाबत शासन पुढीलप्रमाणे निर्णय घेत आहे:-

शासन निर्णय :-

महाराष्ट्र इमारत व इतर बांधकाम कामगार कल्याणकारी मंडळाकडील नोंदीत सक्रिय (जिवित) बांधकाम कामगारांना सुरक्षा संच (Safety Kit) पुरविणे या सुधारित योजनेस खालील अटींच्या अधीन राहून प्रशासकीय मान्यता देण्यात येत आहे.

<u>योजनेच्या अटी व शर्ती:-</u>

१. मंडळाकडील नोंदीत सक्रिय (जिवित) बांधकाम कामगार या योजनेचा लाभ घेण्यासाठी पात्र राहतील. या पात्रताधारक कामगारांनी विहित नमुन्यातील मागणी अर्ज प्राधिकृत प्रभारी कामगार उपायुक्त/सहायक कामगार आयुक्त/सरकारी कामगार अधिकारी, जिल्हा कामगार सुविधा केंद्र (सर्व) यांच्याकडे भरुन दिल्यानंतर त्यांना सुरक्षा संच (Safety Kit) पुरविण्यात यावे.

२. पात्र बांधकाम कामगारांना पुरवावयाच्या सुरक्षा संच (Safety Kit) मध्ये खालील वस्तूंचा समावेश असावा.

(१) सुरक्षा हार्नेस बेल्ट (Safety Harness), (२) सुरक्षा बुट (Safety Shoes), (३) कानासाठी सुरक्षा प्लग (Ear Plug), (४) मुखपट्टी (Mask), (५) रिफ्लेक्टीव्ह जॅकेट (Reflective Jacket), (६) शिरस्त्राण (Helmet), (७) सुरक्षा हातमोजे (Safety Gloves), (८) सुरक्षा गॉगल (Safety Goggles), (९) मच्छरदाणी (Mosquito Net), (१०) पाण्याची बाटली (Water Bottle), (११) स्टीलचा जेवणाचा डब्बा (Steel Tiffin Box), (१२) सौर टॉर्च (Solar Torch), (१३) प्रवासी बॅग (Travel Kit Bag)

३. मंडळांतर्गत नोंदीत सक्रिय (जिवित) बांधकाम कामगारांना सुरक्षा संच (Safety Kit) पुरविण्याबाबत ई-निविदा पध्दतीने प्रक्रिया राबविण्यास शासन मान्यता प्रदान करण्यात येत आहे. त्याकरीताच्या ई-निविदा प्रक्रियेअंती नोंदणीकृत, नामांकीत व अनुभवी संस्थेच्या निवडीबाबतचा प्रस्ताव मंडळाने शासनास सादर करावा. तसेच, या संपूर्ण प्रक्रियेकरीता उद्योग, ऊर्जा व कामगार विभागाच्या दिनांक १.१२.२०१६ रोजीच्या शासन निर्णयातील तरतूदींचे काटेकोर पालन करण्यात यावे.

४. नोंदणीकृत बांधकाम कामगारांना वितरीत करण्यात येणाऱ्या सुधारित सुरक्षा संच (Safety Kit) मधील वस्तूंचे दर, पुरवठा, वाहतूक, वितरण व सर्व करांसह निश्चित करण्यात यावे.

५. सुरक्षा संच (Safety Kit) च्या निविदा स्विकृत करण्यापूर्वी सुरक्षा संच (Safety Kit) मधील वस्तूंच्या दर्जाची शासनमान्य प्रयोग शाळेकडून तपासणी व खात्री करून घ्यावी व तसे प्रमाणपत्र प्राप्त झाल्यानंतरच अशा वस्तूंची पात्र लाभार्थ्यास वितरणाची कार्यवाही करावी.

६. प्रभारी कामगार उपायुक्त/सहायक कामगार आयुक्त/सरकारी कामगार अधिकारी, जिल्हा कामगार सुविधा केंद्र (सर्व) यांनी रितसर प्रमाणित केलेल्या पात्र नोंदीत बांधकाम कामगारांच्या यादीनुसारच विहीत मुदतीचे आत सुरक्षा संच (Safety Kit) चा पुरवठा करण्यात यावा.

७. पात्र बांधकाम कामगारांना सुरक्षा संच (Safety Kit) प्राप्त झाल्याचे प्रभारी सहायक कामगार आयुक्त/सरकारी कामगार अधिकारी, जिल्हा कामगार सुविधा केंद्र (सर्व) यांनी खात्री करावी व पुरवठा केल्याची पोचपावती प्रभारी अपर कामगार आयुक्त/ कामगार उपायुक्त/प्रादेशिक कार्यकारी अधिकारी (विभाग स्तर) यांना सादर करावी. प्रभारी अपर कामगार आयुक्त/ कामगार उपायुक्त/प्रादेशिक कार्यकारी अधिकारी (विभाग स्तर) यांनी अशा सर्व लाभार्थ्यांचे साहित्य प्राप्त

झाल्याबाबतच्या पोचपावत्या पाहून खात्री करुन त्याबाबतचा अहवाल देयकाची अदायगी करण्याच्या प्रमाणपत्रासह महाराष्ट्र इमारत व इतर बांधकाम कामगार कल्याणकारी मंडळ, मुंबई यांना सादर करावा व महाराष्ट्र इमारत व इतर बांधकाम कामगार कल्याणकारी मंडळाने सदरहू अहवाल व त्याबाबतचे देयक अदायगी करण्याचे प्रमाणपत्र तपासून त्याबाबतची खात्री झाल्यानंतर पुरवठादाराची देयके नियमानुसार प्रदान करावीत.

८. नोंदणीकृत बांधकाम कामगारांना वितरीत करण्यात येणाऱ्या सुरक्षा संच (Safety Kit) पुरवठयाचा खर्च मंडळाकडील जमा उपकर निधीतून भागविण्यात यावा.

९. सदर योजनेची परिणामकारक अंमलबजावणी व देखरेखीचे काम सचिव तथा मुख्य कार्यकारी अधिकारी, महाराष्ट्र इमारत व इतर बांधकाम कामगार कल्याणकारी मंडळ, मुंबई यांनी पहावे.

१०. पात्र बांधकाम कामगारांना सुरक्षा संच (Safety Kit) पुरवठा करण्याची कार्यवाही महाराष्ट्र इमारत व इतर बांधकाम कामगार कल्याणकारी मंडळाने निश्चित केलेल्या कालावधीत पूर्ण करावी. उक्त कालावधी वाढविण्यास मान्यता देण्याबाबतचे सर्वस्वी अधिकार शासनास राहतील.

सदरचा शासन निर्णय महाराष्ट्र शासनाच्या www.maharashtra.gov.in या संकेतस्थळावर उपलब्ध असून, त्याचा संगणक संकेतांक २०२५०६१८१५३६१०५११० असा आहे. तसेच सदर शासन निर्णय डिजीटल स्वाक्षरीने साक्षांकित करुन काढण्यात येत आहे.

महाराष्ट्राचे राज्यपाल यांच्या आदेशानुसार व नावाने,

DEEPAK UTTAMRAO POKALE

Digitally signed by DEEPAK UTTAMRAO POKALE
DN: c=IN, o=GOVERNMENT OF MAHARASHTRA, ou=INDUSTRIES ENERGY AND LABOUR DEPARTMENT, 2.5.4.20=856b31c793b12e4f22cb247c5cff7f3358867f2482aa2234f6131bf8940dbd2e, postalCode=400032, st=Maharashtra, serialNumber=F4163205E7B4960CC7CA6F973D6DEB06502B2E8FC47A411BABCF42A0E99CF34B, cn=DEEPAK UTTAMRAO POKALE
Date: 2025.06.18 15:37:09 +05'30'

(दिपक पोकळे)
उपसचिव, महाराष्ट्र शासन

प्रत:-

१. मा.राज्यपाल, महाराष्ट्र राज्य, राजभवन, मुंबई.
२. मा.सभापती, महाराषट्र विधानपरिषद, विधानमंडळ, मुंबई.
३. मा.अध्यक्ष, महाराष्ट्र विधानसभा , विधानमंडळ, मुंबई.
४. सर्व विधीमंडळ सदस्य
५. मा.मुख्यमंत्री, महाराष्ट्र राज्य यांचे अपर मुख्य सचिव, मंत्रालय, मुंबई.
६. प्रधान सचिव, विधानमंडळ, मुंबई.
७. सर्व अपर मुख्य सचिव/प्रधान सचिव/सचिव, मंत्रालयीन विभाग, मंत्रालय,मुंबई.
८. मा. उप मुख्यमंत्री (नगर विकास) यांचे प्रधान सचिव, मंत्रालय, मुंबई.
९. मा. उप मुख्यमंत्री (वित्त व नियोजन) यांचे प्रधान सचिव, मंत्रालय, मुंबई.
१०. मुख्य सचिव, महाराष्ट्र राज्य यांचे उपसचिव, मुंबई.
११. विकास आयुक्त, असंघटीत कामगार, मुंबई.

१२. कामगार आयुक्त , महाराष्ट्र राज्य, मुंबई.
१३. मा. मंत्री (कामगार) यांचे खाजगी सचिव, मंत्रलय, मुंबई.
१४. सर्व मा.मंत्री यांचे खाजगी सचिव, मंत्रालय, मुंबई.
१५. सचिव तथा मुख्य कार्यकारी अधिकारी, महाराषट्र इमारत व इतर बांधकाम कामगार कल्याणकारी मंडळ, मुंबई.
१६. निवड नस्ती.

महाराष्ट्र इमारत व इतर बांधकाम कामगार कल्याणकारी मंडळाकडील नोंदीत पात्र बांधकाम कामगारांना अत्यावश्यक संच (Essential kit) पुरविण्याच्या सुधारित योजनेस शासन मान्यता देणेबाबत.

महाराष्ट्र शासन

उद्योग, ऊर्जा, कामगार व खनिकर्म विभाग

शासन निर्णय क्रमांक: इबांका-०६२५/प्र.क्र.८४/कामगार-७

हुतात्मा राजगुरू चौक, मादाम कामा रोड,
मंत्रालय, मुंबई ४०० ०३२
दिनांक : १८ जून, २०२५

वाचा-

१. इमारत व इतर बांधकाम कामगार (रोजगार नियमन व सेवाशर्ती) अधिनियम, १९९६

२. महाराष्ट्र इमारत व इतर बांधकाम कामगार (रोजगार नियमन व सेवाशर्ती) नियम, २००७

३. उद्योग, उर्जा व कामगार विभाग, शासन निर्णय क्र.भांखस-२०१४/प्र.क्र.८२ भाग III/ उद्योग-४, दिनांक ०१.१२.२०१६

४. नियोजन विभाग शासन निर्णय डिसीटी २३१६/प्र.क्र.१३३/का.१४१७ दिनांक ०५.१२.२०१६ व दिनांक ०३.३.२०१७

५. उद्योग, उर्जा व कामगार विभाग, शासन निर्णय क्र.इबांका-२०१७/प्र.क्र.४८३/ काम-७, दिनांक २२.११.२०१७

६. शासन पत्र क्र.इबांका-२०२१/प्र.क्र.८४/कामगार-७, दिनांक ०१.१०.२०२४

७. मंडळ बैठक दि.२६.०३.२०२५ रोजीचा ठराव क्र. ६२ (१९)/२०२५

८. मंडळ कार्यालयाचे पत्र क्र.७३३-अ/२०२५, संचवा-२०२५/प्र.क्र.३९/ योजना-०४, दिनांक ०२.०४.२०२५

९. शासन पत्र क्र.इबांका-०४२५/प्र.क्र.४९/काम-७, दिनांक ०८.०४.२०२५

१०. मंडळ कार्यालयाचे पत्र क्र.११९७/२०२५ संचवा-२०२५/प्र.क्र.३९/ योजना-०४ दि.१२.०६.२०२५

प्रस्तावना :-

इमारत व इतर बांधकाम क्षेत्रात काम करणाऱ्या कामगारांच्या रोजगाराचे व सेवाशर्तींचे नियमन करण्यासाठी तसेच बांधकाम कामगारांची सुरक्षा, आरोग्य आणि त्यांच्याकरीता कल्याणकारी उपाययोजना करण्यासाठी केंद्र शासनाने इमारत व इतर बांधकाम कामगार (रोजगार विनियमन व सेवाशर्ती) अधिनियम, १९९६ लागू केला आहे. इमारत व इतर बांधकाम कामगार (रोजगार नियमन व सेवाशर्ती नियमन) अधिनियम, १९९६ मार्फत बांधकाम कामगारांची सुरक्षा, आरोग्य व कल्याणकारी योजना यांची अंमलबजावणी केली जाते. उक्त अधिनियमाच्या अनुषंगाने केंद्र शासनाने इमारत व इतर बांधकाम कामगार (रोजगार विनियमन व सेवाशर्ती) केंद्रीय नियम, १९९८ पारित केले आहेत. त्यास अनुसरुन इमारत व इतर बांधकाम कामगार (रोजगार विनियमन व सेवाशर्ती) अधिनियम,

१९९६ च्या अंमलबजावणीसाठी महाराष्ट्र इमारत व इतर बांधकाम कामगार (रोजगार विनियमन व सेवाशर्ती) नियम, २००७ प्रसारीत करण्यात आलेले आहेत. उक्त अधिनियमाच्या कलम १८ अन्वये राज्यात महाराष्ट्र इमारत व इतर बांधकाम कामगार कल्याणकारी मंडळाची स्थापना करण्यात आली आहे.

राज्यातील इमारत व इतर बांधकाम क्षेत्रामध्ये काम करणाऱ्या कामगारांची मंडळामार्फत नोंदणी करण्यात येत असून त्यांना मंडळामार्फत राबविण्यात येणाऱ्या विविध कल्याणकारी योजनांचे लाभ दिले जातात. त्यास अनुसरुन महाराष्ट्र इमारत व इतर बांधकाम कामगार कल्याणकारी मंडळांतर्गत राज्यातील नोंदीत सक्रिय (जिवित) बांधकाम कामगारांकरीता अत्यावश्यक संच (Essential Kit) पुरविणे या योजनेस संदर्भाधीन क्र.५ येथील शासन निर्णयान्वये मान्यता देण्यात आली होती.

मंडळांतर्गत बांधकाम कामगारांकरीता अत्यावश्यक संच वाटप ही यापूर्वी सुरु असलेली योजना शासनाच्या संदर्भाधीन क्र.६ च्या पत्रान्वये संपुष्टात आली आहे. तद्नंतर मंडळांतर्गत नोंदीत सक्रिय (जिवित) बांधकाम कामगारांना वितरीत करावयाच्या सुधारित अत्यावश्यक संच योजना सुरु करण्यास मंडळाच्या दिनांक २६.०३.२०२५ रोजीच्या बैठकीत ठराव पारित करण्यात आला आहे. तसेच महाराष्ट्र इमारत व इतर बांधकाम कामगार कल्याणकारी मंडळाने नोंदणीकृत बांधकाम कामगारांकरीता सुधारित अत्यावश्यक संच (Essential Kit) वाटपासाठी तांत्रिक समिती गठीत करण्याबाबत संदर्भ क्र.८ येथील पत्रान्वये शासनास प्रस्ताव सादर केला होता. त्यास अनुसरुन शासनाच्या संदर्भ क्र.९ च्या पत्रान्वये मंडळाकडील नोंदणीकृत बांधकाम कामगारांकरीता सुधारित अत्यावश्यक संच (Essential Kit) वाटपासाठी सचिव तथा मुख्य कार्यकारी अधिकारी यांच्या अध्यक्षतेखाली तांत्रिक समिती गठीत केली आहे.

त्यानुषंगाने सचिव तथा मुख्य कार्यकारी अधिकारी, महाराष्ट्र इमारत व इतर बांधकाम कामगार कल्याणकारी मंडळ, मुंबई यांनी संदर्भ क्र.१० च्या पत्रान्वये मंडळाने बांधकाम कामगारांकरीता सुधारित अत्यावश्यक संच वितरण योजनेबाबत केलेला ठराव आणि मंडळाकडील नोंदीत सक्रिय (जिवीत) बांधकाम कामगारांकरीता वितरीत करावयाच्या सुधारित अत्यावश्यक संच पुरवठा योजनेस मान्यता मिळणेबाबतचा प्रस्ताव शासनास सादर केला आहे. सदर प्रस्तावाच्या अनुषंगाने महाराष्ट्र इमारत व इतर बांधकाम कामगार कल्याणकारी मंडळाकडील नोंदीत सक्रिय (जिवित) बांधकाम कामगारांना अत्यावश्यक संच पुरविणे या सुधारित योजनेस प्रशासकीय मान्यता देण्याची बाब शासनाच्या विचाराधीन होती. त्याबाबत शासन पुढीलप्रमाणे निर्णय घेत आहे:-

शासन निर्णय :-

महाराष्ट्र इमारत व इतर बांधकाम कामगार कल्याणकारी मंडळाकडील नोंदीत सक्रिय (जिवित) बांधकाम कामगारांना अत्यावश्यक संच (Essential Kit) पुरविणे या सुधारित योजनेस खालील अटींच्या अधीन राहून प्रशासकीय मान्यता देण्यात येत आहे.

योजनेच्या अटी व शर्ती:-

१. मंडळाकडील नोंदीत सक्रिय (जिवित) बांधकाम कामगार या योजनेचा लाभ घेण्यासाठी पात्र राहतील. या पात्रताधारक कामगारांनी विहित नमुन्यातील मागणी अर्ज प्रभारी कामगार उपायुक्त/ सहायक कामगार आयुक्त/सरकारी कामगार अधिकारी, जिल्हा कामगार सुविधा केंद्र (सर्व) यांच्याकडे भरुन दिल्यानंतर त्यांना अत्यावश्यक संच (Essential Kit) पुरविण्यात यावे.

२. मंडळांतर्गत पात्र बांधकाम कामगारांना पुरवावयाच्या अत्यावश्यक वस्तू संच (Essential Kit) मध्ये खालील वस्तूंचा समावेश असावा.

(1) पत्र्याची पेटी (Galvanized Trunk), (२) प्लास्टिकची चटई (Plastic Mat), (३) धान्य साठवण कोठी (क्षमता २५ किलो) (Grain Storage Tank) (Capacity 25 Kg), (४) धान्य साठवण कोठी (क्षमता २२ किलो) (Grain Storage Tank) (Capacity 22 Kg), (५) बेडशीट (Bedsheet), (६) चादर (Chaddar), (७) ब्लँकेट (Blanket), (८) साखर ठेवण्यासाठीचा डबा (क्षमता १ किलो) (एसएस २०२) (Sugar Container) (1 Kg) (SS 202), (९) चहा पावडर ठेवण्यासाठीचा डबा (क्षमता ५०० ग्रॅम) (एसएस २०२) (Tea Container) (500 gram) (SS 202), (१०) वॉटर प्युरिफायर (१८ लिटर) (Water Purifier) (18 ltr) (SS 202) with 2 Candle.

३. मंडळांतर्गत नोंदीत सक्रिय (जिवित) बांधकाम कामगारांना अत्यावश्यक संच (Essential Kit) पुरविण्याबाबत ई-निविदा पध्दतीने प्रक्रिया राबविण्यास शासन मान्यता प्रदान करण्यात येत आहे. त्याकरीताच्या ई-निविदा प्रक्रियेअंती नोंदणीकृत, नामांकीत व अनुभवी संस्थेच्या निवडीबाबतचा प्रस्ताव मंडळाने शासनास सादर करावा. तसेच, या संपूर्ण प्रक्रियेकरीता उद्योग, ऊर्जा व कामगार विभागाच्या दिनांक १.१२.२०१६ रोजीचा शासन निर्णय व त्यामध्ये वेळोवेळी केलेल्या सुधारणांमधील तरतूदींचे काटेकोर पालन करण्यात यावे.

४. नोंदणीकृत बांधकाम कामगारांना वितरीत करण्यात येणाऱ्या सुधारित अत्यावश्यक संच (Essential Kit) मधील वस्तूंचे दर, पुरवठा, वाहतूक, वितरण व सर्व करांसह निश्चित करण्यात यावे.

५. अत्यावश्यक संच (Essential Kit) च्या निविदा स्विकृत करण्यापूर्वी अत्यावश्यक संच (Essential Kit) मधील वस्तूंच्या दर्जाची शासनमान्य प्रयोगशाळेकडून तपासणी व खात्री करून घ्यावी व तसे प्रमाणपत्र प्राप्त झाल्यानंतरच अशा वस्तूंची पात्र लाभार्थ्यास वितरणाची कार्यवाही करावी.

६. प्रभारी कामगार उपायुक्त/सहायक कामगार आयुक्त/सरकारी कामगार अधिकारी, जिल्हा कामगार सुविधा केंद्र (सर्व) यांनी रितसर प्रमाणित केलेल्या पात्र नोंदीत बांधकाम कामगारांच्या यादीनुसारच विहीत मुदतीत अत्यावश्यक संच (Essential Kit) चा पुरवठा पात्र लाभार्थ्यांना करण्यात यावा.

७. पात्र बांधकाम कामगारांना अत्यावश्यक संच (Essential Kit) प्राप्त झाल्याचे प्रभारी सहायक कामगार आयुक्त/सरकारी कामगार अधिकारी, जिल्हा कामगार सुविधा केंद्र (सर्व) यांनी खात्री करावी व पुरवठा केल्याची पोचपावती प्रभारी अपर कामगार आयुक्त/ कामगार उपायुक्त/प्रादेशिक

कार्यकारी अधिकारी (विभाग स्तर) यांना सादर करावी. प्रभारी अपर कामगार आयुक्त/ कामगार उपायुक्त/प्रादेशिक कार्यकारी अधिकारी (विभाग स्तर) यांनी अशा सर्व लाभार्थ्यांचे साहित्य प्राप्त झाल्याबाबतच्या पोचपावत्या तपासून/खात्री करुन त्याबाबतचा अहवाल देयकाची अदायगी करण्याच्या प्रमाणपत्रासह महाराष्ट्र इमारत व इतर बांधकाम कामगार कल्याणकारी मंडळ, मुंबई यांना सादर करावा. महाराष्ट्र इमारत व इतर बांधकाम कामगार कल्याणकारी मंडळाने सदरहू अहवाल व त्याबाबतचे देयक अदायगी करण्याचे प्रमाणपत्र तपासून, त्याबाबतची खात्री झाल्यानंतर पुरवठादाराची देयके नियमानुसार प्रदान करावीत.

८. नोंदणीकृत बांधकाम कामगारांना वितरीत करण्यात येणाऱ्या अत्यावश्यक संच (Essential Kit) पुरवठयाचा खर्च मंडळाकडील जमा उपकर निधीतून भागविण्यात यावा.

९. सदर योजनेची परिणामकारक अंमलबजावणी व देखरेखीचे काम सचिव तथा मुख्य कार्यकारी अधिकारी, महाराष्ट्र इमारत व इतर बांधकाम कामगार कल्याणकारी मंडळ, मुंबई यांनी पहावे.

१०. पात्र बांधकाम कामगारांना अत्यावश्यक संच (Essential Kit) पुरवठा करण्याची कार्यवाही महाराष्ट्र इमारत व इतर बांधकाम कामगार कल्याणकारी मंडळाने निश्चित केलेल्या कालावधीत पूर्ण करावी. उक्त कालावधी वाढविण्यास मान्यता देण्याबाबतचे सर्वस्वी अधिकार शासनास राहतील.

सदरचा शासन निर्णय महाराष्ट्र शासनाच्या www.maharashtra.gov.in या संकेतस्थळावर उपलब्ध असून, त्याचा संगणक संकेतांक २०२५०६१८१५३१३८९३१० असा आहे. तसेच सदर शासन निर्णय डिजीटल स्वाक्षरीने साक्षांकित करुन काढण्यात येत आहे.

महाराष्ट्राचे राज्यपाल यांच्या आदेशानुसार व नावाने,

DEEPAK UTTAMRAO POKALE

Digitally signed by DEEPAK UTTAMRAO POKALE
DN: c=IN, o=GOVERNMENT OF MAHARASHTRA, ou=INDUSTRIES ENERGY AND LABOUR DEPARTMENT, 2.5.4.20=856b31c793b12e4f22cb247c5cff7f3358867f2482aa2234f6131bf8940dbd2e, postalCode=400032, st=Maharashtra, serialNumber=F4163205E7B4960CC7CA6F973D6DEB06502B2E8FC47A411BABCF42A0E99CF34B, cn=DEEPAK UTTAMRAO POKALE
Date: 2025.06.18 15:34:42 +05'30'

(दिपक पोकळे)
उपसचिव, महाराष्ट्र शासन

प्रत:-

१. मा.राज्यपाल, महाराष्ट्र राज्य, राजभवन, मुंबई.
२. मा.सभापती, महाराषट्र विधानपरिषद, विधानमंडळ, मुंबई.
३. मा.अध्यक्ष, महाराष्ट्र विधानसभा , विधानमंडळ, मुंबई.
४. सर्व विधीमंडळ सदस्य
५. मा.मुख्यमंत्री, महाराष्ट्र राज्य यांचे अपर मुख्य सचिव, मंत्रालय, मुंबई.
६. प्रधान सचिव, विधानमंडळ, मुंबई.
७. सर्व अपर मुख्य सचिव/प्रधान सचिव/सचिव, मंत्रालयीन विभाग, मंत्रालय,मुंबई.
८. मा. उप मुख्यमंत्री (नगर विकास) यांचे प्रधान सचिव, मंत्रालय, मुंबई.
९. मा. उप मुख्यमंत्री (वित्त व नियोजन) यांचे प्रधान सचिव, मंत्रालय, मुंबई.

१०. मुख्य सचिव, महाराष्ट्र राज्य यांचे उपसचिव, मुंबई.
११. विकास आयुक्त, असंघटीत कामगार, मुंबई.
१२. कामगार आयुक्त , महाराष्ट्र राज्य, मुंबई.
१३. मा. मंत्री (कामगार) यांचे खाजगी सचिव, मंत्रलय, मुंबई.
१४. सर्व मा.मंत्री यांचे खाजगी सचिव, मंत्रालय, मुंबई.
१५. सचिव तथा मुख्य कार्यकारी अधिकारी, महाराषट्र इमारत व इतर बांधकाम कामगार कल्याणकारी मंडळ, मुंबई.
१६. निवड नस्ती.

महाराष्ट्र इमारत व इतर बांधकाम कामगार कल्याणकारी मंडळ, मुंबई अंतर्गत नोंदित बांधकाम कामगारांना लागू करण्यात आलेल्या निवृत्तीवेतन योजनेची सविस्तर कार्यपद्धती (SOP-Standard Operating Procedure) विहीत करण्याबाबत.

महाराष्ट्र शासन
उद्योग, ऊर्जा, कामगार व खनिकर्म विभाग
शासन निर्णय क्रमांक:- इबांका-०३२५/प्र.क्र.४५/कामगार-७
मंत्रालय मुंबई - ४०० ०३२
दिनांक: १९ जून, २०२५.

संदर्भ:-

१. केंद्रिय श्रम व रोजगार मंत्रालयाचे पत्र क्रमांक झेड-२००१२/०९/२०१८-बी.एल., दिनांक २५ सप्टेंबर,२०१८.

२. महाराष्ट्र इमारत व इतर बांधकाम कामगार कल्याणकारी मंडळ, मुंबई यांची बैठक क्र. ६२, दिनांक २६ मार्च, २०२५ मधील ठराव क्र.०२

३. महाराष्ट्र इमारत व इतर बांधकाम कामगार कल्याणकारी मंडळ, मुंबई यांचे पत्र क्रमांक ६९५/२०२५/पेन्शन-२०२५/प्र.क्र.१०७/योजना-०६, दिनांक २७ मार्च,२०२५.

४. शासन निर्णय, उद्योग, ऊर्जा, कामगार व खनिकर्म विभाग, क्र.इबांका-०३२५/प्र.क्र.४५/ कामगार-७, दि.२८.०३.२०२५

५. महाराष्ट्र इमारत व इतर बांधकाम कामगार कल्याणकारी मंडळ, मुंबई यांचे पत्र क्रमांक ११२६/२०२५/पेन्शन-२०२५/प्र.क्र.१०७/योजना-०६, दिनांक ०३ जून,२०२५.

प्रस्तावना : -

इमारत व इतर बांधकाम कामगार (रोजगार नियमन व सेवाशर्ती) अधिनियम, १९९६ च्या कलम (२२) (ब) मध्ये वयाची ६० वर्षे पुर्ण झालेल्या मंडळाकडील नोंदित बांधकाम कामगारांना निवृत्तीवेतन देण्याची तरतूद आहे. याबाबत केंद्र शासनाने विषद केलेल्या आदर्श कल्याणकारी योजनांचे मार्गदर्शक तत्वांच्या अनुषंगाने संदर्भाधीन दिनांक २८.०३.२०२५ रोजीच्या शासन निर्णयान्वये मंडळाकडील नोंदित बांधकाम कामगारांना त्यांच्या वयाची ६० वर्षे पूर्ण झाल्यानंतर त्यांना निवृत्तीवेतन लागू करण्यास मान्यता देण्यात आली आहे. उक्त शासन निर्णयातील परिच्छेद ४ (घ) मध्ये प्रस्तुत योजनेबाबत आवश्यकतेनुसार सविस्तर कार्यपद्धती निश्चित करण्याबाबत नमूद करण्यात आले होते. त्यानुषंगाने मंडळांतर्गत नोंदीत बांधकाम कामगारांना लागू करण्यात आलेल्या निवृत्तीवेतन योजनेबाबत सविस्तर कार्यपद्धती SOP (Standard Operating Procedure) विहीत करण्याची बाब शासनाच्या विचाराधीन होती.

शासन निर्णय :-

महाराष्ट्र इमारत व इतर बांधकाम कामगार कल्याणकारी मंडळ, मुंबई अंतर्गत नोंदित बांधकाम कामगारांनी त्यांच्या वयाची ६० वर्षे पूर्ण झाल्यानंतर लागू करण्यात आलेल्या निवृत्तीवेतन योजनच्या सविस्तर कार्यपद्धतीस या शासन निर्णयान्वये मान्यता देण्यात येत आहे. त्यास अनुसरुन मंडळांतर्गत नोंदीत बांधकाम कामगारांना लागू करण्यात आलेल्या निवृत्तीवेतन योजनेची सविस्तर कार्यपद्धती (SOP) पुढीलप्रमाणे विहित करणेत येत आहे.

१. निवृत्तीवेतन योजनेचे पात्रता निकष :-

(अ) वयाची ६० वर्षे पुर्ण केलेली व मंडळाकडे सलग किमान १० वर्ष नोंदित असलेले सर्व बांधकाम कामगार सदर योजनेअंतर्गत पात्र राहतील. तसेच त्याच्या कुटुंबातील पती व पत्नी दोघेही बांधकाम कामगार असतील तर ते स्वतंत्रपणे पात्र राहतील.

(ब) पती/पत्नी च्या मृत्यूनंतर संबधित बांधकाम कामगाराचे पती/पत्नी निवृत्तीवेतनाकरिता पात्र राहतील. तथापि, पती/पत्नी सदर योजनेअंतर्गत निवृत्तीवेतन मिळत असेल तर संबधितास दुबार निवृत्तीवेतनाचा लाभ मिळणार नाही.

(क) केंद्र शासनाच्या आदर्श कल्याणकारी योजनांच्या मार्गदर्शक तत्वानुसार, कर्मचारी राज्य विमा कायदा, १९४८ (Employees State Insurance Act, १९४८) व कर्मचाऱ्यांचे प्रदाता निधी आणि विविध तरतूदी कायदा, १९५२ (The Employees Provident Fund and Miscellaneous Provision Act, १९५२) अंतर्गत लाभ प्राप्त करणारे बांधकाम कामगार निवृत्तीवेतनास पात्र राहणार नाहीत.

२. निवृत्तीवेतनाचे निकष आणि प्रमाण/दर :-

(अ) मंडळाकडे नोंदित पात्र बांधकाम कामगारांना त्यांच्या मंडळाकडील नोंदणीच्या कालावधीनुसार निवृत्तीवेतन अदा करण्यात येईल.

(ब) मंडळाकडे नोंदणी असलेल्या वर्षानुसार निवृत्तीवेतनाचे प्रमाण/दर खालीलप्रमाणे राहील :-

अ.क्र.	मंडळाकडे नोंदणीची एकूण वर्षे	दरवर्षी मिळणारे निवृत्तीवेतन (रू.)
१	१० वर्षे	५०% (रू.६,०००/-)
२	१५ वर्षे	७५%(रू.९,०००/-)
३	२० वर्षे	१००% (रू.१२,०००/-)

(क) मंडळाकडे जमा होणाऱ्या कामगार उपकराचा वेळोवेळी आढावा घेवून, सदर योजनेअंतर्गत देय निवृत्तीवेतनामध्ये कमी अथवा वाढ करणे, अटी व शर्तींमध्ये बदल करणे याबाबत निर्णय मंडळ मान्यतेअंती शासन स्तरावर घेतला जाईल.

३. निवृत्तीवेतन लाभ मंजूर करण्याची कार्यपद्धती :-

(अ) सदर योजनेअंतर्गत पात्र ठरणाऱ्या मंडळाकडे नोंदित बांधकाम कामगाराने https://mahabocw.in/ या मंडळ अधिकृत संकेतस्थळावरील विहित नमुना अर्ज विनामूल्य प्राप्त (Download) करून घ्यावा. (अर्जाचा नमूना "**प्रपत्र-अ**" प्रमाणे)

(ब) सदरचा अर्ज पूर्णपणे भरून पात्र नोंदीत बांधकाम कामगाराने त्याचे आधार कार्ड ज्या जिल्ह्यामधील आहे त्या जिल्हा बांधकाम कामगार सुविधा केंद्राचे (WFC) प्रभारी (कामगार उपायुक्त/सहायक कामगार आयुक्त/सरकारी कामगार अधिकारी) यांच्याकडे जमा करावा.

(क) निवृत्तीवेतन अर्जासोबत खालील कागदपत्रे जोडावीत :-

१. पत्त्याचा पुरावा-आधार कार्ड साक्षांकित छायाप्रत

२. जन्मतारखेचा पुरावा-जन्म दाखला/शाळा सोडल्याचा दाखला साक्षांकित छायाप्रत

३. बँक खाते पासबुक साक्षांकित छायाप्रत

(ड) संबधित प्रभारी, जिल्हा कामगार सुविधा केंद्र यांनी सदर अर्जाची छानणी करून **"निवृत्तीवेतन शिफारस प्रमाणपत्र"** (प्रपत्र-ब) सह प्रस्ताव मंडळ मुख्यालयास मान्यतेस सादर करावा. एकापेक्षा जास्त जिल्ह्यामध्ये नोंदणी/नुतनीकरणाचा कालावधी असल्यास संबधित जिह्यामधून **"वर्षनिहाय नोंदणी प्रमाणपत्र"** (प्रपत्र-क) संबधित प्रभारी, जिल्हा बांधकाम कामगार सुविधा केंद्र यांनी प्राप्त करून घ्यावे.

(ड) मंडळ स्तरावर सचिव तथा मुख्य कार्यकारी अधिकारी यांच्या मान्यतेअंती संबधित बांधकाम कामगारास **"निवृत्तीवेतन क्रमांक प्रमाणपत्र"** देण्यात येईल. (प्रपत्र-ड)

(ई) निवृत्तीवेतन क्रमांक प्रमाणपत्र दिल्याचा दिनांक हा संबधित बांधकाम कामगाराचा निवृत्तीवेतन दिनांक समजण्यात येईल व त्यानुसार वर्ष गणना करण्यात येईल.

(फ) दरवर्षी माहे नोव्हेंबर मध्ये मंडळाच्या निवृत्तीवेतनधारक बांधकाम कामगारास त्याच्या हयातीचा दाखला(प्रपत्र-इ) पुरावा स्वरूपात मंडळाकडे सादर करावा लागेल त्यासाठी त्याने आधारकार्ड/मंडळाचे नोंदणी कार्ड व निवृत्तीवेतन क्रमांक प्रमाणपत्रासह संबंधित जिल्हा कामगार सुविधा केंद्रामध्ये समक्ष उपस्थित राहून जिल्ह्याचे प्रभारी

अधिका-यांकडून हयातीचा दाखला प्राप्त करून द्यावा.जेणेकरून, त्या वर्षीचे निवृत्तीवेतन त्याच्या खात्यात जमा करता येईल.

(क) मंडळाच्या निवृत्तीवेतनधारक बांधकाम कामगारास त्याचे बँक खाते बदलावयाचे असल्यास तसा अर्ज त्यास प्रभारी, जिल्हा बांधकाम कामगार सुविधा केंद्रामार्फत मंडळास करावा लागेल.

(ख) मंडळाच्या निवृत्तीवेतनधारक बांधकाम कामगाराचा मृत्यू झाल्यास, त्याचा/ तीचा वारसदार पती/पत्नीने वारस नोंदीचा अर्ज प्रभारी, जिल्हा बांधकाम कामगार सुविधा केंद्रामार्फत मंडळास करावा लागेल.

(ग) सदर निवृत्तीवेतन क्रमांकाची नोंद एकात्मिक कल्याणकारी मंडळ संगणकीय प्रणाली (IWBMS) या प्रणालीवर घेण्यात येईल व दरमहा संबधित निवृत्तीवेतनधारक बांधकाम कामगाराच्या खात्यावर निवृत्तीवेतन जमा करण्यात येईल.

४. मासिक निवृत्ती वेतन प्रदानाची कार्यवाही :-

मंडळ मुख्यालयाकडून वेळोवेळी निर्गमित होणा-या **"निवृत्तीवेतन क्रमांक प्रमाणपत्रांचे आधारे"** प्रत्येक महीन्याच्या शेवटच्या आठवडयात त्यामहिन्याच्या १५ तारखेअखेर निर्गत निवृत्तीवेतन क्रमांक धारकांची मंडळ मुख्यालय स्तरावरील IWBMS प्रणालीचे व्यवस्थापक- मे.आरसीएस इन्फोटेक प्रा.लि. यांचेकडून पुढील महिन्याच्या प्रदानार्थ निवृत्तीवेतन धारकांची प्रदान फाईल (Claim disbursement File) बँकेस आवश्यक नमून्यात तयार करण्यात येईल, सदर फाईल तयार करताना त्यामध्ये निवृत्ती वेतन धारकांचे बँक तपशील, व्दिरूक्ती इ.बाबींच्या अनुषंगाने तपासणी करण्यात येईल, सदर प्रदान फाईल मंडळाच्या लेखा शाखेस सादर होईल. लेखा शाखेच्या संबंधित कार्यासनाने सदर फाईलची आवश्यक तपासणी करून सदर प्रदान फाईल सचिव तथा मुख्य कार्यकारी अधिकारी यांच्या अंतिम मान्यतेस्तव सादर करावी. सदर मान्यतेअंती प्रत्येक महिन्याच्या १० तारखेपर्यंत संबधित पात्र निवृत्तीवेतन धारक बांधकाम कामगारांच्या बँक खात्यावर DBT in Cash प्रकाराने निवृत्ती वेतन जमा करण्यासाठी बँकेस पाठविण्यात यावी. लेखा शाखेने बँकेकडून वेळोवेळी यशस्वी /अयशस्वी प्रदानांचा ताळमेळ घ्यावा. अयशस्वी प्रदानाची स्वतंत्र प्रदान फाईल करण्यात यावी. व प्रत्येक महिन्याचा मासिक प्रगती अहवाल सचिव तथा मुख्य कार्यकारी अधिकारी यांचे निदर्शनास आणून द्यावा.

५. मंडळ मुख्यालय स्तरावरील निवृत्तीवेतन समन्वय कक्ष :-

उपरोक्त प्रमाणे कामकाजाचे समन्वय करण्याकरिता खालीलप्रमाणे समन्वय कक्ष गठीत करण्यात येत आहे.

अ.क्र.	अधिकारी	पद
१	जिल्हा कार्यकारी अधिकारी	कक्ष प्रमुख
२	लेखाधिकारी	समन्वयक
३	संबंधित जिल्हयाचे जिल्हा कार्यालय प्रमुख	सदस्य
४	आयडब्ल्यूबीएमएस प्रणालीचे व्यवस्थापक संस्था मे.आरसीएस इन्फोटेक लिमिटेड यांचेकडील प्रकल्प संचालक	सदस्य

६. सदर शासन निर्णय महाराष्ट्र शासनाच्या www.maharashtra.gov.in या संकेतस्थळावर उपलब्ध करण्यात आला असून त्याचा संकेतांक २०२५०६१९१५२७३२९०१० असा आहे. हा आदेश डिजीटल स्वाक्षरीने साक्षांकित करून काढण्यात येत आहे.

महाराष्ट्राचे राज्यपाल यांच्या आदेशानुसार व नावाने,

SAGUNA GANESH THENGIL

Digitally signed by SAGUNA GANESH THENGIL
DN: c=IN, o=GOVERNMENT OF MAHARASHTRA, ou=INDUSTRY ENERGY LABOUR AND MINING DEPARTMENT, 2.5.4.20=d46fe3bd37ed5770bdb52fb3a029adc135025943cb93cc90de6ceb564ced5ea3, postalCode=400032, st=Maharashtra, serialNumber=8B4022592C046656175981351F8579C9ABD8539AE9376883FF96B29E67B146A80, cn=SAGUNA GANESH THENGIL
Date: 2025.06.19 15:28:18 +05'30'

(सगुणा काळे-ठेंगील)
अवर सचिव, महाराष्ट्र शासन

प्रत:-

१. मा.राज्यपाल, महाराष्ट्र राज्य, राजभवन, मुंबई.
२. मा.सभापती, महाराषट्र विधानपरिषद, विधानमंडळ, मुंबई.
३. मा.अध्यक्ष, महाराष्ट्र विधानसभा , विधानमंडळ, मुंबई.
४. सर्व विधीमंडळ सदस्य
५. मा.मुख्यमंत्री, महाराष्ट्र राज्य यांचे अपर मुख्य सचिव, मंत्रालय, मुंबई.
६. प्रधान सचिव, विधानमंडळ, मुंबई.
७. सर्व अपर मुख्य सचिव/प्रधान सचिव/सचिव, मंत्रालयीन विभाग, मंत्रालय,मुंबई.
८. मा. उप मुख्यमंत्री (नगर विकास) यांचे प्रधान सचिव, मंत्रालय, मुंबई.
९. मा. उप मुख्यमंत्री (वित्त व नियोजन) यांचे प्रधान सचिव, मंत्रालय, मुंबई.
१०. मुख्य सचिव, महाराष्ट्र राज्य यांचे उपसचिव, मुंबई.
११. विकास आयुक्त, असंघटीत कामगार, मुंबई.
१२. कामगार आयुक्त , महाराष्ट्र राज्य, मुंबई.
१३. मा. मंत्री (कामगार) यांचे खाजगी सचिव, मंत्रलय, मुंबई.
१४. सर्व मा.मंत्री यांचे खाजगी सचिव, मंत्रालय, मुंबई.
१५. सचिव तथा मुख्य कार्यकारी अधिकारी, महाराषट्र इमारत व इतर बांधकाम कामगार कल्याणकारी मंडळ, मुंबई.
१६. निवड नस्ती.

प्रपत्र-अ

बांधकाम कामगार निवृत्तीवेतन अर्ज

१. बांधकाम कामगाराचे नाव :-

२. बांधकाम कामगाराचा नोंदणी क्रमांक:-

३. आधार क्रमांक:-

४. जन्मदिनांक:-

५. वयाची ६० वर्षे पूर्ण झाल्याचा दिनांक:-

६. प्रथम नोंदणी झाल्याचा दिनांक:-

७. प्रथम नोंदणी झालेल्या जिल्ह्याचे ठीकाण:-

८. नोंदणी कालावधीचा तपशिल:-

अ.क्र.	नोंदणी / नुतनीकरणाचा दिनांक	नोंदणी / नुतनीकरणाचा कालावधी	जिल्हा
१	दि.--------	दि. ------ ते दि. ---------	
२	दि.--------	दि. ------ ते दि. ---------	
३	दि.--------	दि. ------ ते दि. ---------	
४	दि.--------	दि. ------ ते दि. ---------	
५	दि.--------	दि. ------ ते दि. ---------	

९. बँक खात्याचा तपशिल :-

(अ) बँकेचे नाव -

(ब) खाते क्रमांक -

(क) आय.एफ.एस.सी. क्रमांक -

१०. कर्मचारी राज्य विमा कायदा, १९४८ (Employees State Insurance Act,१९४८) अंतर्गत लाभ घेण्यात येतो का ? (होय/नाही) :-

११. कर्मचा-यांचे प्रदाता निधी आणि विविध तरतूदी कायदा, १९५२ (The Employees Provident Fund and Miscellaneous Provision Act, १९५२) अंतर्गत लाभ घेण्यात येतो का ? (होय/नाही) :-

उपरोक्त प्रमाणे सादर करण्यात आलेली माहीती सत्य असून, खोटी आढळून आल्यास नियमानुसार माझ्याविरूद्धच्या उचित कारवाईस पात्र असेन याची मला जाणीव आहे.

(बांधकाम कामगाराचे नाव)

प्रपत्र-ब

-: निवृत्तीवेतन शिफारस प्रमाणपत्र :-

प्रमाणित करण्यात येते की, श्री./श्रीमती ----------,नोंदणी क्रमांक ---------हे महाराष्ट्र इमारत व इतर बांधकाम कामगार कल्याणकारी मंडळ, मुंबई अंतर्गत ------- वर्षे नोंदित होते. त्यांनी वयाची ६० वर्षे दिनांक ------ रोजी पूर्ण केली असून, त्यांना कर्मचारी राज्य विमा कायदा,१९४८ (Employees State Insurance Act,१९४८) व कर्मचा-यांचे प्रदाता निधी आणि विविध तरतूदी कायदा, १९५२ (The Employees Provident Fund and Miscellaneous Provision Act,१९५२) अंतर्गत लाभ प्राप्त होत नाही. निकषानुसार ते दरवर्षी रक्कम रू. ------ (--%) निवृत्तीवेतनास पात्र आहेत.

प्रभारी
(कामगार उपायुक्त/सहायक कामगार आयुक्त/
सरकारी कामगार अधिकारी)
जिल्हा इमारत कामगार सुविधा केंद्र
जिल्हा -----

प्रपत्र-क

-: वर्षनिहाय नोंदणी प्रमाणपत्र :-

प्रमाणित करण्यात येते की, श्री./श्रीमती ----------, नोंदणी क्रमांक ---------हे जिल्हा इमारत कामगार सुविधा केंद्र ------ अंतर्गत दिनांक ---- ते दिनांक --- अखेर नोंदित होते.

प्रभारी
(कामगार उपायुक्त/सहायक कामगार आयुक्त/
सरकारी कामगार अधिकारी)
जिल्हा इमारत कामगार सुविधा केंद्र
जिल्हा -----

प्रपत्र-ड

-: निवृत्तीवेतन क्रमांक प्रमाणपत्र:-

प्रमाणित करण्यात येते की, श्री./श्रीमती ----------,नोंदणी क्रमांक ---------हे महाराष्ट्र इमारत व इतर बांधकाम कामगार कल्याणकारी मंडळ, मुंबई अंतर्गत ------- वर्षे नोंदित होते. त्यांनी वयाची ६० वर्षे दिनांक ------ रोजी पूर्ण केली असून, त्यांना कर्मचारी राज्य विमा कायदा,१९४८ (Employees State Insurance Act, १९४८) व कर्मचा-यांचे प्रदाता निधी आणि विविध तरतूदी कायदा, १९५२ (The Employees Provident Fund and Miscellaneous Provision Act, १९५२) अंतर्गत लाभ प्राप्त होत नाही. निकषानुसार ते दरवर्षी रक्कम रू. ------ (--%) निवृत्तीवेतनास पात्र आहेत. त्यांना दिनांक ------- पासून निवृत्तीवेतनास पात्र ठरविण्यात येत असून, त्यांता निवृत्तीवेतन क्रमांक------- हा राहील.

(लेखा अधिकारी)
महाराष्ट्र इमारत व इतर बांधकाम कामगार कल्याणकारी मंडळ, मुंबई

महाराष्ट्र इमारत व इतर बांधकाम कामगार कल्याणकारी मंडळ, मुंबई

एम एम टी सी हाऊस, पाचवा मजला,
प्लॉट क्र. सी २२, ब्लॉक - ई,
वांद्रे-कुर्ला संकुल, वांद्रे (पुर्व), मुंबई - ४०० ०५१.

संकेत स्थळ : www.mahabocw.in
दुरध्वनी व फॅक्स क्र. : 022-2657 2631
ई-मेल : bocwwboardmaha@gmail.com

जा.क्र./१३०५/२०२५/गृहसं-२०२५/प्र.क्र.०१/योजना-१२ दिनांक :- 30 JUN 2025

प्रति,

१. अपर कामगार आयुक्त/कामगार उप आयुक्त
कोकण/पुणे/नागपूर/अमरावती/ नाशिक, छ.संभाजीनगर
२. कामगार उप आयुक्त/सहायक कामगार आयुक्त/जिल्हा कामगार अधिकारी, जिल्हा कामगार सुविधा केंद्र (सर्व)

विषय:- महाराष्ट्र इमारत व इतर बांधकाम कामगार कल्याणकारी मंडळाअंतर्गत नोंदित सक्रिय (जिवीत) बांधकाम कामगारांना वितरीत करावयाच्या गृहपयोगी वस्तु संचाच्या सुधारित कार्यपद्धतीबाबत.

संदर्भ:- १. उद्योग, ऊर्जा, कामगार व खनिकर्म विभाग यांचे पत्र क्र. इबांका-०७२४/प्र.क्र.८४/कामगार-७, दिनांक १२.०७.२०२५.

२. मंडळाचे पत्र क्रमांक ११४२/२०२५/गृहसं-२०२५/प्र.क्र.०१/योजना-१२, दिनांक ०३.०६.२०२५.

३. मंडळाचे पत्र क्रमांक ११४३/२०२५/गृहसं-२०२५/प्र.क्र.०१/योजना-१२, दिनांक ०३.०६.२०२५.

४. उद्योग, ऊर्जा, कामगार व खनिकर्म विभाग यांचे पत्र क्र. इबांका-०६२५/प्र.क्र.७५/कामगार-७, दिनांक १९.०६.२०२५.

उपरोक्त विषयाबाबतच्या संदर्भाधीन क्र. (१) अन्वये, गृहपयोगी वस्तु संच वितरणाची कार्यपद्धती निश्चित करण्यात आली होती. सदरच्या वितरण कार्यपद्धतीमध्ये बदल करण्याचा प्रस्ताव संदर्भाधीन क्र. (३) अन्वये शासनास सादर करण्यात आला होता.सदरच्या सुधारीत कार्यपद्धतीस संदर्भाधीन क्र. (४) अन्वये शासनाची मान्यता प्राप्त झाली आहे.सबब,गृहपयोगी संच वितरणाबाबत खालीलप्रमाणे सुधारीत सूचना देण्यात येत आहेत -

२. निश्चित दिनांक भेट पद्धत (Appointment System)

- सुधारीत पद्धतीनुसार मे. मफतलाल इंडस्ट्रीज लि. मुंबई या नियुक्त संस्थेच्या जिल्हानिहाय वितरण केंद्रे (Distribution Centre) वर गृहपयोगी संचाचे वितरण करण्यात येईल व याठीकाणी बांधकाम कामगार प्रत्यक्ष उपस्थित राहून गृहपयोगी संच ताब्यात घेईल.
- एका जिल्ह्यात एक अथवा अधिक वितरण केंद्रे (Distribution Centre) निश्चित करण्यात आली आहेत.
- ज्या जिल्ह्यात बांधकाम कामगाराची नोंदणी झालेली असेल, त्या जिल्ह्यामधूनच संबधित बांधकाम कामगारास गृहपयोगी संच मिळेल.
- मंडळाचे गृहपयोगी वस्तू संच वितरणाचे http://hikit.mahabocw.in/appointment हे संकेतस्थळ सर्वांकरीता खुले असेल.
- संकेतस्थळावर निश्चित केलेली वितरण केंद्रे (Distribution Centre) संबधित जिल्ह्यासोबत जोडण्यात (Mapping) आली आहेत. आवश्यकतेनुसार सदरच्या वितरण केंद्रामध्ये वाढ अथवा घट करण्यात येईल.
- बांधकाम कामगार मंडळाच्या संकेतस्थळावर जावून स्वत:चा नोंदणी क्रमांक टाकेल व लॉग-ईन करेल.
- लॉग-ईन झाल्यानंतर संबधित बांधकाम कामगाराची नोंदणी सक्रिय नसल्यास (Inactive) तर तशी उद्घोषणा दिसेल व संबधित बांधकाम कामगार सदर योजनेस अपात्र ठरेल.
- लॉग-ईन झाल्यानंतर संबधित बांधकाम कामगाराने यापूर्वीच गृहपयोगी वस्तू संच घेतला असेल तर तशी उद्घोषणा दिसेल व संबधित बांधकाम कामगार सदर योजनेस अपात्र ठरेल.
- सदर योजनेअंतर्गत गृहपयोगी संच हा कुटुंब (पती / पत्नी) करीता एकच अनुज्ञेय राहणार आहे.त्यामुळे सोबत जोडलेल्या प्रपत्रामधील स्वय:घोषणापत्र भरून देणे बंधनकारक राहील.
- लॉग-ईन झाल्यानंतर संबधित बांधकाम कामगाराच्या पती /पत्नी यांनी यापूर्वीच गृहपयोगी वस्तू संच घेतला असेल अथवा दिनांक (Appointment) घेतली असल्यास तशी उद्घोषणा दिसेल व संबधित बांधकाम कामगार सदर योजनेस अपात्र ठरेल.
- लॉग-ईन झाल्यानंतर संबधित बांधकाम कामगाराने यापूर्वीच गृहपयोगी वस्तू संच घेतला नसल्यास,त्यास प्रत्यक्ष उपस्थित राहून गृहपयोगी संच

घेण्याकरीता त्याच्या सोईचा दिनांक व वितरण केंद्र (Distribution Centre) निवडेल.

- बांधकाम कामगाराने सोईचा दिनांक व वितरण केंद्र (Distribution Centre) निवडल्यानंतर Appointment Letter तयार होईल.
- बांधकाम कामगार मंडळाचे ओळखपत्र अथवा आधार कार्ड व Appointment Letter घेवून त्याने निवडलेल्या दिनांकास वितरण केंद्रावर (Distribution Centre) उपस्थित राहील व तिथे Biometric व Online Photo देईल. त्यानंतर प्रत्यक्ष गृहपयोगी संच ताब्यात घेवून पोहोच देईल.
- वितरण केंद्र निहाय (Distribution Centre) मंडळ प्रतिनिधीची नियुक्ती संबधित जिल्ह्याचा कामगार उप आयुक्त/सहाय्यक कामगार आयुक्त/सरकारी कामगार अधिकारी करतील.
- वितरण केंद्र निहाय (Distribution Centre) नियुक्त संस्थेच्या प्रतिनिधी व कामागारांची नियुक्ती संबधित संस्था करेल व त्याबाबतची माहीती संबधित जिल्ह्याच्या कामगार उप आयुक्त/सहाय्यक कामगार आयुक्त/सरकारी कामगार अधिकारी यांना सादर करेल. संबधित संस्थेने तसे ओळखपत्र त्यांच्या प्रतिनिधी व कामगारांना द्यावे.
- वितरण केंद्रावर (Distribution Centre) त्या दिवशीच्या Appointment Letter धारक बांधकाम कामगार, मंडळ प्रतिनिधी व नियुक्त संस्थेचा प्रतिनिधी व्यतिरीक्त कोणालाही प्रवेश असणार नाही.
- प्रत्येक वितरण केंद्राचा (Distribution Centre) प्रति दिवशीचा गृहपयोगी संच वितरणाचा **लक्ष्यांक २५० निश्चित** करण्यात येत आहे जेणेकरून, तिथे अनावश्यक गर्दी होणार नाही व नियुक्त संस्थेसही लक्ष्यांकानुसार गृहपयोगी संचाचा साठा ठेवता येईल.
- प्रत्येक वितरण केंद्रावर (Distribution Centre) संगणक, Biometric व Online Photo Capturing उपकरणे , इंटरनेट , वीज व पिण्याचे पाणी उपलब्ध करून देण्याची जबाबदारी नियुक्त संस्थेची राहील.
- प्रत्येक वितरण केंद्रावर (Distribution Centre) सदरची योजना विनामुल्य असल्याची जाहीरात करण्याची जबाबदारी संबधित जिल्ह्याच्या कामगार उप आयुक्त/सहाय्यक कामगार आयुक्त/सरकारी कामगार अधिकारी यांची राहील.
- Appointment Letter शिवाय वितरण केंद्रावरून (Distribution Centre) कोणालाही गृहपयोगी संचाचे वाटप होणार नाही.

- संबधित बांधकाम कामगाराने त्याने घेतलेल्या दिनांकास उपस्थित राहीला नाही तर त्याचा दिनांक व्यपगत होईल व त्यास पुन्हा दिनांक घ्यावा लागेल.

३. वितरण केंद्रावरील कर्मचा-यांनी बांधकाम कामगाराने Appointment Letter **सोबत सादर केलेले मंडळाचे ओळखपत्र अथवा आधार कार्ड व संकेतस्थळावरील बांधकाम कामगाराचा फोटो तपासून तीच व्यक्ती असल्याची खातरजमा करावी.** त्यानंतर केवळ बांधकाम कामगाराचे बोटांचे ठसे (Biometric) व छायाचित्र (online Photo) घ्यावयाचे आहेत व त्यांना गृहपयोगी संच ताब्यात देवून लेखी पोहोच घ्यावयाची आहे. यानुसार कार्यवाही न करता कोणत्याही कारणाने त्यांनी बांधकाम कामगारास परत पाठविल्यास ते कारवाईस पात्र राहतील.बांधकाम कामगारानेही गृहपयोगी संच ताब्यात घेतल्याशिवाय वितरण केंद्र सोडू नये अथवा न मिळालेल्या संचास ते व्यक्तिश: जबाबदार राहतील.**मंडळाची योजना नि:शुल्क असल्याने पैसे / लाचेची मागणी करणा-या संबधितांवर फौजदारी गुन्हे नोंद करण्यात यावेत.**

४. उपरोक्तप्रमाणे गृहपयोगी संच वितरणाचे संकेतस्थळ दिनांक ०१ जुलै,२०२५ पासून सुरू करण्यात येत असून, दिनांक १५ जुलै,२०२५ पासून दिनांक (Appointment) सुरू करण्यात येत आहेत.दरम्यानच्या १० दिवसांच्या कालखंडामध्ये सुधारीत कार्यपद्धतीची प्रसिद्धी व वितरण व्यवस्था करण्यात यावी.

(विवेक कुंभार)
सचिव तथा मुख्य कार्यकारी अधिकारी
महाराष्ट्र इमारत व इतर बांधकाम
कामगार कल्याणकारी मंडळ, मुंबई.

प्रति,

मे. मफतलाल इंडस्ट्रीज लि. मुंबई, यांना कळविण्यात येते की, उपरोक्त सूचनांच्या अनुषंगाने संकेतस्थळ सुरू करण्यात यावे व दिलेल्या सूचनांचे पालन करण्यात यावे.

प्रत ,

१. मा.मंत्री (कामगार) तथा मा.अध्यक्ष, महाराष्ट्र इमारत व इतर बांधकाम कामगार कल्याणकारी मंडळ, मुंबई.
२. मा.प्रधान सचिव (कामगार), उद्योग,ऊर्जा, कामगार व खनिकर्म विभाग, मंत्रालय,मुंबई.
३. मा. कामगार आयुक्त, महाराष्ट्र राज्य.
४. उप सचिव (कामगार-७) , उद्योग, उर्जा व कामगार विभाग, मुंबई.

महाराष्ट्र इमारत व इतर बांधकाम कामगार कल्याणकारी मंडळ, मुंबई

एमएमटीसी हाऊस, ५ वा मजला
प्लॉट नं. सी २२, ब्लॉक - ई ,
वांद्रे कुर्ला संकुल,
वांद्रे (पुर्व),मुंबई ४०० ०५१.

संकेतस्थळ– www.mahabocw.in
दुरध्वनी व फॅक्सक्र. ०२२-२६५७२६३१
ई-मेल- bocwwboardmaha@gmail.com

जावक क्र. ९३७८ /२०२५
गृहसं-२०२५/प्र.क्र.०१/योजना-१२ **दिनांक :-**०१.०७.२०२५

प्रति,

१. **अपर कामगार आयुक्त/कामगार उप आयुक्त**
कोकण/पुणे/नागपूर/अमरावती/नाशिक/छ.संभाजीनगर
२. **कामगार उप आयुक्त/सहायक कामगार आयुक्त/जिल्हा कामगार अधिकारी,**
जिल्हा कामगार सुविधा केंद्र (सर्व)

विषय :- **महाराष्ट्र इमारत व इतर बांधकाम कामगार कल्याणकारी मंडळ, मुंबई अंतर्गत नोंदीत जिवीत (सक्रीय) बांधकाम कामगारांना वितरीत करावयाच्या गृहपयोगी वस्तू संचाच्या सुधारित कार्यपध्दतीबाबत.**

संदर्भ :- मंडळ कार्यालयाचे पत्र क्र./१३०५/२०२५/गृहसं-२०२५/प्र.क्र.०१/योजना-१२ दि.३०.०६.२०२५

उपरोक्त संदर्भिय पत्रान्वये महाराष्ट्र इमारत व इतर बांधकाम कामगार कल्याणकारी मंडळ, मुंबई अंतर्गत नोंदीत जिवीत (सक्रीय) बांधकाम कामगारांना वितरीत करावयाच्या गृहपयोगी वस्तू संचाबाबत सुधारित कार्यपध्दतीबाबत सूचना निर्गमित करण्यात आलेल्या होत्या. मंडळाच्या गृहपयोगी वस्तू संच वितरणाचे संकेतस्थळ http://hikit.mahabocw.in/appointment वर उपलब्ध असलेले स्वयं:घोषणापत्र बांधकाम कामगारांनी डाऊनलोड केल्यानंतर न भरताच व स्वाक्षरी न करताच अपलोड करत असल्याची बाब निदर्शनास आली आहे.

२. वरील बाबींच्या अनुषंगाने, वितरण केंद्रावरील नियुक्त संस्थेच्या प्रतिनिधीने खालील बाबींची खातरजमा करावी.

(अ) स्वयं:घोषणापत्र बांधकाम कामगाराने पूर्णपणे भरून त्यांची स्वाक्षरी करून ते अपलोड केलेले आहे.

(ब) संकेतस्थळावरील बांधकाम कामगाराचा फोटो व बांधकाम कामगाराने सादर केलेले मंडळाचे ओळखपत्र/ आधारकार्डवरील फोटो एकच आहे.

३. वरील नमूद बाबीं शिवाय बांधकाम कामगाराचा गृहपयोगी वस्तू संचाचा अर्ज नामंजूर करण्यात येऊ नये. तसेच, उपरोक्त बाबी बरोबर असल्यास, बांधकाम कामगाराचे बोटांचे ठसे (Biometric) व छायाचित्र (Online Photo) घेऊन त्यांना गृहपयोगी वस्तू संच ताब्यात देऊन लेखी पोहोच घेण्यात यावी.

09/10/2024

(विवेक कुंभार)
सचिव तथा मुख्य कार्यकारी अधिकारी,
महाराष्ट्र इमारत व इतर बांधकाम
कामगार कल्याणकारी मंडळ, मुंबई

प्रत :-

१. मा. मंत्री महोदय (कामगार) यांचे खाजगी सचिव मंत्रालय मुंबई यांना माहितीस्तव सविनय सादर
२. मा. प्रधान सचिव (कामगार) उदयोग, ऊर्जा, कामगार व खनिकर्म विभाग, हुतात्मा राजगुरू चौक, मादाम कामा मार्ग, मंत्रालय मुंबई यांना माहितीस्तव सविनय सादर
३. मा. कामगार आयुक्त, महाराष्ट्र राज्य, मुंबई यांना माहितीस्तव सविनय सादर
४. मुख्य व्यवस्थापक, (Institutional Sales) मे. मफतलाल इंडस्ट्रिज लिमिटेड, ५ वा मजला, मफतलाल हाऊस, एच.टी. पारेख मार्ग, बॅकबे रिक्लमेशन, मुंबई- ४०० ०२०

महाराष्ट्र लोकसेवा हक्क अधिनियम २०१५ अंतर्गत लोकसेवा नियत कालमर्यादा, पदनिर्देशित अधिकारी, प्रथम व द्वितीय अपिलीय अधिकारी प्रसिध्द करण्याबाबत...

महाराष्ट्र शासन

उद्योग, ऊर्जा, कामगार व खनिकर्म विभाग

शासन निर्णय क्र. संकिर्ण २०२५/प्र.क्र.४२/कामगार ९

मंत्रालय विस्तार, मुंबई ४०० ०३२

दिनांक : ०९/०७/२०२५.

वाचा:- १. सन २०१५ चा महाराष्ट्र अध्यादेश क्र. ५, दिनांक २८/०४/२०१५.

२. उद्योग, ऊर्जा व कामगार विभागाचे शासन निर्णय क्र.संकिर्ण २०१५/ प्र.क्र.१२/कामगार-९, दि.२४/०७/२०१५.

३. उद्योग, ऊर्जा व कामगार विभागाचे शासन निर्णय क्र.संकिर्ण २०१५/ प्र.क्र.१२/कामगार-९, दि.२९/०६/२०१६.

४. उद्योग, ऊर्जा व कामगार विभागाचे शासन निर्णय क्र.संकिर्ण २०१७/ प्र.क्र.३९/कामगार-९, दि.२८/०४/२०१७.

५. उद्योग, ऊर्जा व कामगार विभागाचे शासन निर्णय क्र.संकिर्ण २०१७/ प्र.क्र.६६/कामगार-९, दि.२०/०६/२०१७.

६. उद्योग, ऊर्जा व कामगार विभागाचे शासन निर्णय क्र.संकिर्ण २०१८/ प्र.क्र.१०४/कामगार-९, दि.११/१२/२०१८.

७. उद्योग, ऊर्जा व कामगार विभागाचे शासन शुद्धीपत्रक क्र.संकिर्ण २०१५/ प्र.क्र.१२/कामगार-९, दि.११/०३/२०१९.

८. उद्योग, ऊर्जा व कामगार विभागाची अधिसूचना क्र.संकिर्ण २०२०/ प्र.क्र.६६/कामगार-९, दि.२३/१२/२०२०.

९. उद्योग, ऊर्जा व कामगार विभागाचे शासन शुद्धीपत्रक क्र.संकिर्ण २०१५/ प्र.क्र.१२/कामगार-९, दि.१६/०७/२०२४.

प्रस्तावना :-

राज्यातील पात्र व्यक्तींना पारदर्शक, कार्यक्षम व समयोचित लोकसेवा देण्याकरिता तसेच लोकांच्या स्थानिक प्रशासनाकडून वाढत्या अपेक्षा विचारात घेवून त्यांना तत्पर व दर्जेदार सेवा पुरविण्याच्या दृष्टीकोनातून महाराष्ट्र लोकसेवा हक्क अध्यादेश-२०१५, दि.२८/०४/२०१५ रोजी महाराष्ट्र राज्यात लागू करण्यात आला आहे. या अध्यादेशातील कलम ३ मध्ये नमूद करण्यात आल्यानुसार प्रत्येक सार्वजनिक प्राधिकरणाने अध्यादेश लागू झाल्यानंतर ३ महिने कालावधीच्या आत व त्यानंतर वेळोवेळी ते पुरवित असलेल्या लोकसेवा पदनिर्देशित अधिकारी, प्रथम व द्वितीय अपिलीय अधिकारी आणि नियत कालमर्यादा या अध्यादेशाखाली अधिसूचीत करणे आवश्यक आहे. सदरहू अध्यादेश निर्गमित करण्यामागे सार्वजनिक प्राधिकरणाने त्या पुरवित असलेल्या सेवा अधिनियमांतर्गत प्रसिध्द करून त्याप्रमाणे संबंधित सेवा पुरविणे आवश्यक आहे.

२. महाराष्ट्र लोकसेवा हक्क अधिनियमांतर्गत पुरवावयाच्या सेवांमध्ये महाराष्ट्र लोकसेवा हक्क अधिनियम-२०१५ च्या कलम ३ नुसार संदर्भाधीन शासन निर्णयान्वये कामगार विभागाच्या प्रशासकीय अधिपत्याखालील कामगार आयुक्त कार्यालय, औद्योगिक सुरक्षा व आरोग्य संचालनालय व बाष्पके संचालनालयामार्फत पुरविण्यात येणाऱ्या एकूण -४१ सेवा अधिसूचीत करण्यात आलेल्या आहेत. मा.मुख्य आयुक्त, राज्य सेवा हक्क आयोग यांच्या अध्यक्षतेखाली दिनांक १३/११/२०२४ रोजी झालेल्या बैठकीमध्ये देण्यात आलेल्या निर्देशानुसार कामगार विभागाच्या अधिपत्याखालील क्षेत्रिय कार्यालयामार्फत पुरविण्यात येणाऱ्या सेवांबाबतचे वरील निर्गमित करण्यात आलेले शासन निर्णय अधिक्रमीत करण्यात येवून खालीलप्रमाणे सेवा अधिसूचित करण्याचा प्रस्ताव शासनाच्या विचाराधीन होता. त्या अनुषंगाने शासनाने खालील प्रमाणे निर्णय घेतला आहे.

शासन निर्णय :-

कामगार विभागाच्या अधिपत्याखालील क्षेत्रिय कार्यालयामार्फत पुरविण्यात येणाऱ्या सेवा अधिसूचित करण्याच्या अनुषंगाने निर्गमित करण्यात आलेले संदर्भ क्रमांक २ ते ९ वरील शासन निर्णय अधिक्रमीत करण्यात येत असून, कामगार विभागाच्या अधिपत्याखालील क्षेत्रिय कार्यालयामार्फत (आयुक्तालये, संचालनालये, मंडळे) पुरविण्यात येणाऱ्या खालील तक्त्यातील एकूण-९४ सेवा महाराष्ट्र लोकसेवा हक्क अधिनियम-२०१५ अंतर्गत या शासन निर्णयान्वये अधिसूचित करण्यात येत आहेत. (कार्यालयनिहाय अधिसूचित सेवांचा तपशील शासन निर्णया सोबतच्या परिशिष्टांमध्ये नमूद करण्यात आला आहे)

अ.क्र.	कार्यालयाचे नाव	एकूण अधिसूचित सेवा	परिशिष्ट क्रमांक
१	कामगार आयुक्त कार्यालय, मुंबई	२३	परिशिष्ट-१
२	औद्योगिक सुरक्षा व आरोग्य संचालनालय	७	परिशिष्ट-२
३	बाष्पके संचालनालय	२९	परिशिष्ट-३
४	महाराष्ट्र कामगार कल्याण मंडळ	१२	परिशिष्ट-४
५	महाराष्ट्र इमारत व इतर बांधकाम कामगार कल्याणकारी मंडळ	२३	परिशिष्ट-५
एकूण		**९४**	

२. या अधिनियमांतर्गत सेवा पुरविण्यासाठी आकारावयाची फी निश्चित करण्याची संबंधित कार्यालय प्रमुखांना मूभा राहील.

३. संबंधित क्षेत्रिय कार्यालयांनी त्यांच्यामार्फत पुरविण्यात येणाऱ्या लोकसेवांची सूची, नियत कालमर्यादा, अर्जाचा विहीत नमूना, फी, पदनिर्देशित अधिकारी, प्रथम व द्वितीय अपिलीय अधिकारी यांचा तपशिल कार्यालयाच्या सूचना फलकावर तसेच त्यांच्या संकेतस्थळावर आणि पोर्टलवर प्रदर्शित करावा.

४. सोबतच्या "परिशिष्टांमध्ये" लोकसेवा पुरविण्यासाठी विहित केलेली कालमर्यादा नमूद करण्यात आली आहे. सदर नियत कालमर्यादा ही शासकीय सुट्टीचे दिवस वगळून विहित करण्यात येत आहे.

५. क्षेत्रिय कार्यालयांनी उपरोक्त प्रमाणे उक्त अधिनियमाच्या कलम ३ नुसार सेवा अधिसूचित करणे व त्यांची अंमलबजावणी करण्याची कार्यवाही तात्काळ करावी.

६. सदर शासन निर्णय महाराष्ट्र शासनाच्या www.maharashtra.gov.in या संकेतस्थळावर उपलब्ध करण्यात आला असून त्याचा सांकेतांक २०२५०७०९१५४३४८३५१० असा आहे. हा आदेश डिजीटल स्वाक्षरीने साक्षांकित करुन काढण्यात येत आहे.

महाराष्ट्राचे राज्यपाल यांच्या आदेशानुसार व नावाने.

SWAPNIL YASHWANTRAO KAPADNIS

Digitally signed by SWAPNIL YASHWANTRAO KAPADNIS
DN: c=IN, o=GOVERNMENT OF MAHARASHTRA, ou=INDUSTRIES ENERGY AND LABOUR DEPARTMENT, 2.5.4.20=3389518a88af500ef17fd52858804c56d5b0db93ce68c9638764849614f0c8b3, postalCode=400032, st=Maharashtra, serialNumber=824DB7B32ED13AAC7B6F1F11E717770B52D6784F2BC41DDF0E4E9729CDB96F88, cn=SWAPNIL YASHWANTRAO KAPADNIS
Date: 2025.07.10 18:01:04 +05'30'

(स्वप्निल कापडणीस)
उप सचिव, महाराष्ट्र शासन

प्रत :-

१. मा. राज्यपाल यांचे प्रधान सचिव
२. मा. मुख्यमंत्री यांचे प्रधान सचिव
३. मा. मंत्री (कामगार) यांचे खाजगी सचिव
४. मा. राज्यमंत्री (कामगार) यांचे खाजगी सचिव
५. मा. मुख्य सचिव, महाराष्ट्र राज्य, मंत्रालय, मुंबई.
६. अपर मुख्य सचिव/प्रधान सचिव/सचिव, सर्व मंत्रालयीन विभाग, मंत्रालय, मुंबई.
७. राज्य मुख्य सेवा हक्क आयुक्त, नवीन प्रशासकीय इमारत, मंत्रालयासमोर, मादाम कामा रोड, मुंबई.
८. कामगार आयुक्त, कामगार भवन, भूखंड क्र.सी-२०, ब्लॉक-इ, बांद्रा कुर्ला संकुल, बांद्रा (पूर्व), मुंबई.
९. संचालक, औद्योगिक सुरक्षा व आरोग्य संचालनालय, वांद्रे (पूर्व), मुंबई.
१०. संचालक, बाष्पके, वांद्रे (पूर्व), मुंबई.
११. कल्याण आयुक्त, महाराष्ट्र कामगार कल्याण मंडळ, प्रभादेवी, मुंबई.
१२. सचिव तथा मुख्य कार्यकारी अधिकारी, महाराष्ट्र इमारत व इतर बांधकाम कामगार कल्याणकारी मंडळ, मुंबई
१३. सर्व प्रादेशिक कार्यालये, कामगार आयुक्तालय/ औद्योगिक सुरक्षा व आरोग्य संचालनालय/ बाष्पके संचालनालय, महाराष्ट्र राज्य.
१४. अध्यक्ष तथा विकास आयुक्त, मैत्री कक्ष, मुंबई.
१५. सर्व सहसचिव/उपसचिव/अवर सचिव/कक्ष अधिकारी, उद्योग,उर्जा,कामगार व खनिकर्म विभाग, मंत्रालय, मुंबई.
१६. निवडनस्ती.

उद्योग, ऊर्जा, कामगार व खनिकर्म विभाग, मंत्रालय, मुंबई,
शासन निर्णय क्र.संकिर्ण २०२५/प्र.क्र.४२/कामगार ९, दिनांक : ०९/०७/२०२५ सोबतचे

परिशिष्ट-१

कामगार आयुक्त कार्यालयामार्फत अधिसूचित करण्यात आलेल्या एकूण -२३ सेवा					
अ.क्र.	**लोकसेवेचा तपशिल**	**लोकसेवा पुरविण्यासाठी विहित केलेली कालमर्यादा**	**पदनिर्देशित अधिकारी**	**प्रथम अपिलीय अधिकारी**	**द्वितीय अपिलीय अधिकारी**
१	महाराष्ट्र दुकाने आणि आस्थापना (नोकरीचे व सेवाशर्तीचे विनियमन) अधिनियम, २०१७ अंतर्गत नोंदणी	१ दिवस	सुविधाकार	संबंधित जिल्हा सरकारी कामगार अधिकारी	संबंधित सहायक कामगार आयुक्त
२	महाराष्ट्र दुकाने आणि आस्थापना (नोकरीचे व सेवाशर्तीचे विनियमन) अधिनियम, २०१७ अंतर्गत नोंदणी प्रमाणपत्रातील सुधारणा	१ दिवस	सुविधाकार	संबंधित जिल्हा सरकारी कामगार अधिकारी	संबंधित सहायक कामगार आयुक्त
३	कंत्राटी कामगार (नियमन आणि निर्मुलन) अधिनियम, १९७० अंतर्गत मुख्य मालक नोंदणी प्रमाणपत्र	७ दिवस	सहायक कामगार आयुक्त	अपर कामगार आयुक्त/कामगार उप आयुक्त	कामगार आयुक्त
४	कंत्राटी कामगार (नियमन आणि निर्मुलन) अधिनियम, १९७० अंतर्गत मुख्य मालक नोंदणी प्रमाणपत्रातील सुधारणा	७ दिवस	सहायक कामगार आयुक्त	अपर कामगार आयुक्त/कामगार उप आयुक्त	कामगार आयुक्त
५	कंत्राटी कामगार (नियमन आणि निर्मुलन) अधिनियम, १९७० अंतर्गत कंत्राटदारास अनुज्ञाप्ती देणे	७ दिवस	सहायक कामगार आयुक्त	अपर कामगार आयुक्त/कामगार उप आयुक्त	कामगार आयुक्त
६	कंत्राटी कामगार (नियमन आणि निर्मुलन) अधिनियम, १९७० अंतर्गत कंत्राटदारास अनुज्ञाप्तीचे नुतनीकरण करणे	७ दिवस	सहायक कामगार आयुक्त	अपर कामगार आयुक्त/कामगार उप आयुक्त	कामगार आयुक्त
७	कंत्राटी कामगार (नियमन आणि निर्मुलन) अधिनियम, १९७० अंतर्गत अनुज्ञाप्तीतील सुधारणा	७ दिवस	सहायक कामगार आयुक्त	अपर कामगार आयुक्त/कामगार उप आयुक्त	कामगार आयुक्त
८	इमारत व इतर बांधकाम कामगार (नोकरीचे नियमन आणि शर्ती) अधिनियम, १९९६ अंतर्गत आस्थापनेची नोंदणी	७ दिवस	सहायक कामगार आयुक्त	अपर कामगार आयुक्त/कामगार उप आयुक्त	कामगार आयुक्त
९	इमारत व इतर बांधकाम कामगार (नोकरीचे नियमन आणि शर्ती) अधिनियम, १९९६ अंतर्गत नोंदणी प्रमाणपत्रातील सुधारणा	७ दिवस	सहायक कामगार आयुक्त	अपर कामगार आयुक्त/कामगार उप आयुक्त	कामगार आयुक्त
१०	मोटार परिवहन कामगार अधिनियम, १९६१ अंतर्गत नोंदणी	१५ दिवस	कामगार उप आयुक्त (ग्रा.वि.)	सह आयुक्त कामगार (माथाडी)	कामगार आयुक्त

११	मोटार परिवहन कामगार अधिनियम, १९६१ अंतर्गत नोंदणी प्रमाणपत्राचे नुतनीकरण	१५ दिवस	कामगार उप आयुक्त (ग्रा.वि.)	सह आयुक्त कामगार (माथाडी)	कामगार आयुक्त
१२	मोटार परिवहन कामगार अधिनियम, १९६१ अंतर्गत नोंदणी प्रमाणपत्रातील सुधारणा	१५ दिवस	कामगार उप आयुक्त (ग्रा.वि.)	सह आयुक्त कामगार (माथाडी)	कामगार आयुक्त
१३	बिडी व सिगार (नोकरीच्या शर्ती) वर्कस अधिनियम १९६६ अंतर्गत औद्योगिक वास्तुंची नोंदणी	१५ दिवस	सहायक कामगार आयुक्त	अपर कामगार आयुक्त/कामगार उप आयुक्त	कामगार आयुक्त
१४	बिडी व सिगार (नोकरीच्या शर्ती) वर्कस अधिनियम १९६६ अंतर्गत नोंदणीचे नुतनीकरण करणे	१५ दिवस	सहायक कामगार आयुक्त	अपर कामगार आयुक्त/कामगार उप आयुक्त	कामगार आयुक्त
१५	बिडी व सिगार (नोकरीच्या शर्ती) वर्कस अधिनियम १९६६ अंतर्गत नोंदणीचे प्रमाणपत्रातील सुधारणा	१५ दिवस	सहायक कामगार आयुक्त	अपर कामगार आयुक्त/कामगार उप आयुक्त	कामगार आयुक्त
१६	आंतरराज्य स्थलांतरित कामगार (रोजगार व सेवाशर्तीचे नियमन) अधिनियम १९७९ अंतर्गत आस्थापनांना नोंदणी प्रमाणपत्र	१५ दिवस	सहायक कामगार आयुक्त	अपर कामगार आयुक्त/कामगार उप आयुक्त	कामगार आयुक्त
१७	आंतरराज्य स्थलांतरित कामगार (रोजगार व सेवाशर्तीचे नियमन) अधिनियम १९७९ अंतर्गत नोंदणी प्रमाणपत्रातील सुधारणा	१५ दिवस	सहायक कामगार आयुक्त	अपर कामगार आयुक्त/कामगार उप आयुक्त	कामगार आयुक्त
१८	आंतरराज्य स्थलांतरित कामगार (रोजगार व सेवाशर्तीचे नियमन) अधिनियम १९७९ अंतर्गत स्थलांतरीत कामगारांच्या भरतीसाठी कंत्राटदारास अनुज्ञाप्ती देणे	१५ दिवस	सहायक कामगार आयुक्त	अपर कामगार आयुक्त/कामगार उप आयुक्त	कामगार आयुक्त
१९	आंतरराज्य स्थलांतरित कामगार (रोजगार व सेवाशर्तीचे नियमन) अधिनियम १९७९ अंतर्गत स्थलांतरीत कामगारांच्या भरतीसाठी कंत्राटदाराच्या अनुज्ञाप्तीचे नुतनीकरण	१५ दिवस	सहायक कामगार आयुक्त	अपर कामगार आयुक्त/कामगार उप आयुक्त	कामगार आयुक्त
२०	आंतरराज्य स्थलांतरित कामगार (रोजगार व सेवाशर्तीचे नियमन) अधिनियम १९७९ अंतर्गत स्थलांतरित कामगारांच्या भरतीसाठी मध्यस्थी (एजंट) कंत्राटदारास अनुज्ञाप्ती देणे	१५ दिवस	सहायक कामगार आयुक्त	अपर कामगार आयुक्त/कामगार उप आयुक्त	कामगार आयुक्त
२१	आंतरराज्य स्थलांतरित कामगार (रोजगार व सेवाशर्तीचे नियमन) अधिनियम १९७९ अंतर्गत	१५ दिवस	सहायक कामगार आयुक्त	अपर कामगार आयुक्त/कामगार उप आयुक्त	कामगार आयुक्त

	स्थलांतरित कामगारांच्या भरतीसाठी मध्यस्थी (एजंट) कंत्राटदाराच्या अनुज्ञाप्तीचे नुतनीकरण				
२२	आंतरराज्य स्थलांतरित कामगार (रोजगार व सेवाशर्तीचे नियमन) अधिनियम, १९७९ अंतर्गत स्थलांतरित कामगारांच्या रोजगारासाठी कंत्राटदारास अनुज्ञाप्ती देणे	१५ दिवस	सहायक कामगार आयुक्त	अपर कामगार आयुक्त/कामगार उप आयुक्त	कामगार आयुक्त
२३	आंतरराज्य स्थलांतरित कामगार (रोजगार व सेवाशर्तीचे नियमन) अधिनियम १९७९ अंतर्गत स्थलांतरित कामगारांच्या रोजगारासाठी कंत्राटदाराच्या अनुज्ञाप्तीचे नुतनीकरण	१५ दिवस	सहायक कामगार आयुक्त	अपर कामगार आयुक्त/कामगार उप आयुक्त	कामगार आयुक्त

उद्योग, ऊर्जा, कामगार व खनिकर्म विभाग, मंत्रालय, मुंबई,
शासन निर्णय क्र.संकिर्ण २०२५/प्र.क्र.४२/कामगार ९, दिनांक : ०९/०७/२०२५ सोबतचे

परिशिष्ट- २

औद्योगिक सुरक्षा व आरोग्य संचालनालयामार्फत अधिसूचित सेवा - एकूण- ७ सेवा					
अ.क्र.	**लोकसेवेचा तपशिल**	**लोकसेवा पुरविण्यासाठी विहित केलेली कालमर्यादा**	**पदनिर्देशित अधिकारी**	**प्रथम अपिलीय अधिकारी**	**द्वितीय अपिलीय अधिकारी**
१	कारखाने अधिनियम,१९४८ व महाराष्ट्र कारखाने नियम,१९६३ अंतर्गत नोंदणी व परवाना देणे (अतिधोकादायक / धोकादायक कारखाने)	३० दिवस	संचालक, औद्योगिक सुरक्षा व आरोग्य, मुंबई.	सह सचिव/ उप सचिव, कामगार विभाग, मंत्रालय, मुंबई	अप्पर मुख्य सचिव/प्रधान सचिव/सचिव, कामगार विभाग, मंत्रालय, मुंबई
२	कारखाने अधिनियम,१९४८ व महाराष्ट्र कारखाने नियम,१९६३ अंतर्गत नोंदणी, परवाना देणे (अतिधोकादायक / धोकादायक कारखाने वगळून इतर कारखाने)	७ दिवस	संबधित विभागातील सहसंचालक	अपर संचालक, औद्योगिक सुरक्षा व आरोग्य, मुंबई	संचालक,औद्योगिक सुरक्षा व आरोग्य, मुंबई.
३	कारखाने अधिनियम,१९४८ व महाराष्ट्र कारखाने नियम, १९६३ अंतर्गत कारखान्याचे नकाशे मंजूर करणे.	३० दिवस	संबधित विभागातील सहसंचालक	अपर संचालक, औद्योगिक सुरक्षा व आरोग्य, मुंबई	संचालक,औद्योगिक सुरक्षा व आरोग्य, मुंबई.
४	कारखाने अधिनियम,१९४८ व महाराष्ट्र कारखाने नियम,१९६३ अंतर्गत परवाना नुतनीकरण करणे. (अतिधोकादायक / धोकादायक कारखाने वगळुन इतर कारखाने)	०७ दिवस	संबधित विभागातील सहसंचालक	अपर संचालक, औद्योगिक सुरक्षा व आरोग्य, मुंबई	संचालक,औद्योगिक सुरक्षा व आरोग्य, मुंबई.
५	कारखाने अधिनियम, १९४८ व महाराष्ट्र कारखाने नियम, १९६३ अंतर्गत परवाना नुतनीकरण करणे (अतिधोकादायक/धोकादायक कारखाने)	३० दिवस	संबधित विभागातील सहसंचालक	अपर संचालक, औद्योगिक सुरक्षा व आरोग्य,मुंबई	संचालक,औद्योगिक सुरक्षा व आरोग्य, मुंबई.
६	कारखाने अधिनियम, १९४८ व महाराष्ट्र कारखाने नियम,१९६३ अंतर्गत परवाना दुरुस्ती करणे. (अतिधोकादायक / धोकादायक कारखाने वगळून इतर कारखाने)	७ दिवस	संबधित विभागातील सहसंचालक	अपर संचालक, औद्योगिक सुरक्षा व आरोग्य, मुंबई	संचालक,औद्योगिक सुरक्षा व आरोग्य, मुंबई.
७	कारखाने अधिनियम,१९४८ व महाराष्ट्र कारखाने नियम,१९६३ अंतर्गत परवाना दुरुस्ती करणे (अतिधोकादायक / धोकादायक कारखाने)	३० दिवस	संबधित विभागातील सहसंचालक	अपर संचालक, औद्योगिक सुरक्षा व आरोग्य,मुंबई	संचालक,औद्योगिक सुरक्षा व आरोग्य, मुंबई.

उद्योग, ऊर्जा, कामगार व खनिकर्म विभाग, मंत्रालय, मुंबई,
शासन निर्णय क्र.संकिर्ण २०२५/प्र.क्र.४२/कामगार ९, दिनांक :०९/०७/२०२५ सोबतचे

परिशिष्ट-३

बाष्पके संचालनालयामार्फत अधिसूचित करण्यात आलेल्या एकूण- २९ सेवा					
अ.क्र.	**लोक सेवेचा तपशिल**	**लोकसेवा पुरविण्यासाठी विहित केलेली कालमर्यादा**	**पदनिर्देशित अधिकारी**	**प्रथम अपिलीय अधिकारी**	**द्वितीय अपिलीय अधिकारी**
१	मालकी हक्काचे हस्तांतरण	७ दिवस	तांत्रिक अधिकारी/निरीक्षण शाखेचा अधिक्षक, मुंबई	सहसंचालक,बाष्पके, मुंबई/प्रादेशिक कार्यालये	संचालक, बाष्पके संचालनालय, मुंबई
२	प्रमाणपत्राची नक्कल प्रत	७ दिवस	तांत्रिक अधिकारी/निरीक्षण शाखेचा अधिक्षक, मुंबई	संहसंचालक,बाष्पके, मुंबई/प्रादेशिक कार्यालये	संचालक, बाष्पके संचालनालय, मुंबई
३	बाष्पके व मितीपयोजकांची नोंदणी	३० दिवस	संबधित क्षेत्रिय कार्यालयाचे सक्षम प्राधिकृत निरीक्षण अधिकारी	सहसंचालक, बाष्पके संचालनालय, मुंबई	संचालक, बाष्पके संचालनालय, मुंबई
४	बाष्पके व मितीपयोजकांच्या प्रमाणपत्राचे नुतनीकरण	१७ दिवस	संबधित क्षेत्रिय कार्यालयाचे सक्षम प्राधिकृत निरीक्षण अधिकारी	सहसंचालक, बाष्पके संचालनालय,मुंबई	संचालक, बाष्पके संचालनालय, मुंबई
५	बाष्पके निर्मात्यांना मान्यता	२३ दिवस	सक्षम प्राधिकृत निरीक्षण अधिकारी	सहसंचालक, बाष्पके संचालनालय,मुंबई	संचालक, बाष्पके संचालनालय, मुंबई
६	बाष्पके निर्मात्यांच्या मान्यतेचे नुतनीकरण	२३ दिवस	सक्षम प्राधिकृत निरीक्षण अधिकारी	सहसंचालक, बाष्पके संचालनालय,मुंबई	संचालक, बाष्पके संचालनालय, मुंबई
७	बाष्पके/मितीपयोजके उभारणीची मान्यता	२३ दिवस	सक्षम प्राधिकृत निरीक्षण अधिकारी	सहसंचालक, बाष्पके संचालनालय,मुंबई	संचालक, बाष्पके संचालनालय, मुंबई
८	बाष्पके/मितीपयोजके उभारणीच्या मान्यतेचे नुतनीकरण	२३ दिवस	सक्षम प्राधिकृत निरीक्षण अधिकारी	सहसंचालक, बाष्पके संचालनालय,मुंबई	संचालक, बाष्पके संचालनालय, मुंबई
९	मितीपयोजके निर्मात्यांना मान्यता	२३ दिवस	सक्षम प्राधिकृत निरीक्षण अधिकारी	सहसंचालक, बाष्पके संचालनालय,मुंबई	संचालक, बाष्पके संचालनालय, मुंबई
१०	मितीपयोजके निर्मात्यांच्या मान्यतेचे नुतनीकरण	२३ दिवस	सक्षम प्राधिकृत निरीक्षण अधिकारी	सहसंचालक, बाष्पके संचालनालय,मुंबई	संचालक, बाष्पके संचालनालय, मुंबई

११	प्रेशर व्हेसल्स निर्मात्यांना मान्यता	२३ दिवस	सक्षम प्राधिकृत निरीक्षण अधिकारी	सहसंचालक, बाष्पके संचालनालय,मुंबई	संचालक, बाष्पके संचालनालय, मुंबई
१२	प्रेशर व्हेसल्स निर्मात्यांच्या मान्यतेचे नुतनीकरण	२३ दिवस	सक्षम प्राधिकृत निरीक्षण अधिकारी	सहसंचालक, बाष्पके संचालनालय,मुंबई	संचालक, बाष्पके संचालनालय, मुंबई
१३	प्रेशर पार्टस निर्मात्यांना मान्यता	२३ दिवस	सक्षम प्राधिकृत निरीक्षण अधिकारी	सहसंचालक, बाष्पके संचालनालय,मुंबई	संचालक, बाष्पके संचालनालय, मुंबई
१४	प्रेशर पार्टस निर्मात्यांच्या मान्यतेचे नुतनीकरण	२३ दिवस	सक्षम प्राधिकृत निरीक्षण अधिकारी	सहसंचालक, बाष्पके संचालनालय,मुंबई	संचालक, बाष्पके संचालनालय, मुंबई
१५	हिट एक्सचेंजर निर्मात्यांना मान्यता	२३ दिवस	सक्षम प्राधिकृत निरीक्षण अधिकारी	सहसंचालक, बाष्पके संचालनालय,मुंबई	संचालक, बाष्पके संचालनालय, मुंबई
१६	हिट एक्सचेंजर निर्मात्यांच्या मान्यतेचे नुतनीकरण	२३ दिवस	सक्षम प्राधिकृत निरीक्षण अधिकारी	सहसंचालक, बाष्पके संचालनालय,मुंबई	संचालक, बाष्पके संचालनालय, मुंबई
१७	स्मॉल इंडस्ट्रियल बाष्पके निर्मात्यांना मान्यता	२३ दिवस	सक्षम प्राधिकृत निरीक्षण अधिकारी	सहसंचालक, बाष्पके संचालनालय,मुंबई	संचालक, बाष्पके संचालनालय, मुंबई
१८	स्मॉल इंडस्ट्रियल बाष्पके निर्मात्यांच्या मान्यतेचे नुतनीकरण	२३ दिवस	सक्षम प्राधिकृत निरीक्षण अधिकारी	सहसंचालक, बाष्पके संचालनालय,मुंबई	संचालक, बाष्पके संचालनालय, मुंबई
१९	बाष्पके व मितीपयोजक दुरुस्तीकारांना मान्यता	२३ दिवस	सक्षम प्राधिकृत निरीक्षण अधिकारी	सहसंचालक, बाष्पके संचालनालय,मुंबई	संचालक, बाष्पके संचालनालय, मुंबई
२०	बाष्पके व मितीपयोजक दुरूस्तीकारांच्या मान्यतेचे नुतनीकरण	२३ दिवस	सक्षम प्राधिकृत निरीक्षण अधिकारी	सहसंचालक, बाष्पके संचालनालय,मुंबई	संचालक, बाष्पके संचालनालय, मुंबई
२१	पाईप फॅब्रिकेटर म्हणून मान्यता	२३ दिवस	सक्षम प्राधिकृत निरीक्षण अधिकारी	सहसंचालक, बाष्पके संचालनालय,मुंबई	संचालक, बाष्पके संचालनालय, मुंबई
२२	पाईप फॅब्रिकेटर म्हणून मान्यतेचे नुतनीकरण	२३ दिवस	सक्षम प्राधिकृत निरीक्षण अधिकारी	सहसंचालक, बाष्पके संचालनालय, मुंबई	संचालक, बाष्पके संचालनालय, मुंबई
२३	बाष्पके व मितीपयोजके नष्ट करणे	२३दिवस	तांत्रिक शाखेचा तांत्रिक अधिकारी, बाष्पके, मुंबई	सहसंचालक, बाष्पके, मुंबई/प्रादेशिक कार्यालये	संचालक, बाष्पके संचालनालय, मुंबई

२४	बाष्पके व मितीपयोजके दुरुस्ती परवानगी पत्र	दिवस २	संबंधित क्षेत्रिय कार्यालयाचे सक्षम प्राधिकृत निरीक्षण अधिकारी/तांत्रिक शाखेचा तांत्रिक अधिकारी, बाष्पके, मुंबई व पुणे	सहसंचालक, बाष्पके, मुंबई/प्रादेशिक कार्यालये	संचालक, बाष्पके संचालनालय, मुंबई
२५	भारतात निर्मिती केलेल्या बाष्पके व बाष्पकांचे सुटे भाग यांचे डिझाइन आणि उत्पादन रेखाचित्रांना मान्यता पत्र	१) ५ दिवस -२० टीपीएच क्षमतेपर्यंतच्या बाष्पकांचे सुटे भाग आणि बाष्पकासाठी २) १५ दिवस- २० टीपीएच पेक्षा जास्त आणि १०० टीपीएच क्षमतेपर्यंतच्या बाष्पकांसाठी ३) २१ दिवस- १०० टीपीएस क्षमतेपेक्षा जास्त असलेल्या बाष्पकांसाठी	तांत्रिक शाखेचा तांत्रिक अधिकारी, बाष्पके, मुंबई	सहसंचालक, बाष्पके, संचालनालय, मुंबई	संचालक, बाष्पके संचालनालय, मुंबई
२६	भारताबाहेरील बाष्पके व बाष्पकांचे सुटे भाग यांचे डिझाइन आणि उत्पादन रेखाचित्रांना मान्यता पत्र	दिवस २१	तांत्रिक शाखेचा तांत्रिक अधिकारी, बाष्पके, मुंबई	सहसंचालक, बाष्पके, संचालनालय, मुंबई	संचालक, बाष्पके संचालनालय, मुंबई
२७	निर्मिती व चाचणीचे प्रमाणपत्र अ) बाष्पकाचे सुटे भाग ब) बाष्पके	 दिवस ०३ दिवस ०७	संबंधित क्षेत्रिय कार्यालयाचे सक्षम प्राधिकृत निरीक्षण अधिकारी	सहसंचालक, बाष्पके, संचालनालय, मुंबई	संचालक, बाष्पके संचालनालय, मुंबई
२८	यूटीएम आणि इम्पॅक्ट टेस्टींग मशीनचे कॅलिब्रेशन प्रमाणपत्र	१७दिवस	संबंधित क्षेत्रिय कार्यालयाचे सक्षम प्राधिकृत निरीक्षण अधिकारी/तांत्रिक शाखेचा तांत्रिक अधिकारी, बाष्पके, मुंबई	सहसंचालक, बाष्पके, संचालनालय मुंबई/प्रादेशिक कार्यालये	संचालक, बाष्पके संचालनालय, मुंबई
२९	सांधात्यांना फॉर्म XII मध्ये पात्रता प्रमाणपत्रा जारी करणे	दिवस ०५	संबंधित क्षेत्रिय कार्यालयाचे सक्षम प्राधिकृत निरीक्षण अधिकारी	सहसंचालक, बाष्पके, संचालनालय मुंबई/प्रादेशिक कार्यालये	संचालक, बाष्पके संचालनालय, मुंबई

उद्योग, ऊर्जा, कामगार व खनिकर्म विभाग, मंत्रालय, मुंबई,
शासन निर्णय क्र.संकिर्ण २०२५/प्र.क्र.४२/कामगार ९, दिनांक : ०९/०७/२०२५ सोबतचे

परिशिष्ट-४

महाराष्ट्र कामगार कल्याण मंडळामार्फत अधिसूचित करण्यात आलेल्या एकूण- १२ सेवा					
अ.क्र.	**लोक सेवेचा तपशिल**	**लोकसेवा पुरविण्यासाठी विहित केलेली कालमर्यादा**	**पदनिर्देशित अधिकारी**	**प्रथम अपिलीय अधिकारी**	**द्वितीय अपिलीय अधिकारी**
१	महाराष्ट्र कामगार कल्याण निधी अधिनियम, १९५३ अंतर्गत आस्थापना नोंदणी	३०	सहायक कल्याण आयुक्त (निधी)	उप कल्याण आयुक्त (लेखा)	कल्याण आयुक्त
२	महाराष्ट्र कामगार कल्याण निधी अधिनियम, १९५३ अंतर्गत आस्थापना नोंदणी रद्द	३०	सहायक कल्याण आयुक्त (निधी)	उप कल्याण आयुक्त (लेखा)	कल्याण आयुक्त
३	गंभीर आजार उपचार सहाय्यता योजना	४५	सहायक कल्याण आयुक्त (विभाग)	उप कल्याण आयुक्त (कार्यक्रम)	कल्याण आयुक्त
४	एम.एस.सी.आय.टी. (MSCIT) अर्थसहाय्य योजना	४५	सहायक कल्याण आयुक्त (विभाग)	उप कल्याण आयुक्त (कार्यक्रम)	कल्याण आयुक्त
५	शिवणयंत्र अनुदान योजना	४५	सहायक कल्याण आयुक्त (विभाग)	उप कल्याण आयुक्त (कार्यक्रम)	कल्याण आयुक्त
६	शासकीय संगणक टंकलेखन बेसिक कोर्स प्रमाणपत्र परीक्षा आर्थिक सहाय्य योजना	४५	सहायक कल्याण आयुक्त (विभाग)	उप कल्याण आयुक्त (कार्यक्रम)	कल्याण आयुक्त
७	सर्वसाधारण शैक्षणिक अर्थसहाय्य योजना	४५	सहायक कल्याण आयुक्त (विभाग)	उप कल्याण आयुक्त (कार्यक्रम)	कल्याण आयुक्त
८	परदेश शैक्षणिक अर्थसहाय्य योजना	४५	सहायक कल्याण आयुक्त (विभाग)	उप कल्याण आयुक्त (कार्यक्रम)	कल्याण आयुक्त
९	क्रीडा अर्थसहाय्य योजना	४५	सहायक कल्याण आयुक्त (विभाग)	उप कल्याण आयुक्त (कार्यक्रम)	कल्याण आयुक्त
१०	पाठयपुस्तक अर्थसहाय्य योजना	४५	सहायक कल्याण आयुक्त (विभाग)	उप कल्याण आयुक्त (कार्यक्रम)	कल्याण आयुक्त
११	साहित्य प्रकाशन अनुदान योजना	४५	सहायक कल्याण आयुक्त (विभाग)	उप कल्याण आयुक्त (कार्यक्रम)	कल्याण आयुक्त
१२	सभासद नोंदणी	५	केंद्र प्रमुख	कामगार कल्याण अधिकारी (गट कार्यालय)	सहायक कल्याण आयुक्त (विभाग)

उद्योग, ऊर्जा, कामगार व खनिकर्म विभाग, मंत्रालय, मुंबई,
शासन निर्णय क्र.संकिर्ण २०२५/प्र.क्र.४२/कामगार ९, दिनांक : ०९/०७/२०२५ सोबतचे

परिशिष्ट-५

महाराष्ट्र इमारत व बांधकाम कामगार कल्याण मंडळामार्फत अधिसूचित करण्यात आलेल्या एकूण- २३ सेवा					
अ.क्र.	**लोक सेवेचा तपशिल**	**लोकसेवा पुरविण्यासाठी विहित केलेली कालमर्यादा**	**पदनिर्देशित अधिकारी**	**प्रथम अपिलीय अधिकारी**	**द्वितीय अपिलीय अधिकारी**
१	पात्र नोंदणीकृत बांधकाम कामगारांचे नोंदणीचे अर्ज निकाली काढण्याचा कालावधी	६० दिवस	१. दुकाने निरीक्षक २. सरकारी कामगार अधिकारी ३. सहाय्यक कामगार आयुक्त	१. सरकारी कामगार अधिकारी / सहाय्यक कामगार आयुक्त २.सहाय्यक कामगार आयुक्त ३.कामगार उपआयुक्त / अप्पर कामगार आयुक्त	१.संबंधित विभागाचे कामगार उपआयुक्त / अप्पर कामगार आयुक्त २. संबंधित विभागाचे कामगार उपआयुक्त / अप्पर कामगार आयुक्त ३. सचिव तथा मुख्य कार्यकारी अधिकारी, महाराष्ट्र इमारत व इतर बांधकाम कामगार कल्याणकारी मंडळ, मुंबई
२	पात्र नोंदणीकृत बांधकाम कामगारांचे नुतनीकरणाचे अर्ज निकाली काढण्याचा कालावधी	६० दिवस	१. दुकाने निरीक्षक २. सरकारी कामगार अधिकारी ३. सहाय्यक कामगार आयुक्त	१. सरकारी कामगार अधिकारी / सहाय्यक कामगार आयुक्त २.सहाय्यक कामगार आयुक्त ३.कामगार उपआयुक्त / अप्पर कामगार आयुक्त	१.संबंधित विभागाचे कामगार उपआयुक्त / अप्पर कामगार आयुक्त २. संबंधित विभागाचे कामगार उपआयुक्त / अप्पर कामगार आयुक्त ३. सचिव तथा मुख्य कार्यकारी अधिकारी, महाराष्ट्र इमारत व इतर बांधकाम कामगार कल्याणकारी मंडळ, मुंबई
३	नोंदणीकृत बांधकाम कामगारांच्या पहिल्या दोन पाल्यांना इयत्ता १ ली ते ७ वी साठी प्रतिवर्षी रु.२५००/- आणि इयत्ता ८ वी ते १० वी साठी प्रतिवर्षी रु.५०००/- शैक्षणिक अर्थसहाय्य.	९० दिवस	१. दुकाने निरीक्षक २. सरकारी कामगार अधिकारी ३. सहाय्यक कामगार आयुक्त	१. सरकारी कामगार अधिकारी / सहाय्यक कामगार आयुक्त २.सहाय्यक कामगार आयुक्त ३.कामगार उपआयुक्त / अप्पर कामगार आयुक्त	१.संबंधित विभागाचे कामगार उपआयुक्त / अप्पर कामगार आयुक्त २. संबंधित विभागाचे कामगार उपआयुक्त / अप्पर कामगार आयुक्त ३. सचिव तथा मुख्य कार्यकारी अधिकारी, महाराष्ट्र इमारत व इतर बांधकाम कामगार कल्याणकारी मंडळ, मुंबई

४	नोंदणीकृत बांधकाम कामगारांच्या पहिल्या दोन पाल्यांना इयत्ता १० वी व इयत्ता १२ वी मध्ये किमान ५०% किंवा अधिक गुण मिळाल्यास रु.१००००/- शैक्षणिक अर्थसहाय्य.	९० दिवस	१. दुकाने निरीक्षक २. सरकारी कामगार अधिकारी ३. सहाय्यक कामगार आयुक्त	१. सरकारी कामगार अधिकारी / सहाय्यक कामगार आयुक्त २.सहाय्यक कामगार आयुक्त ३.कामगार उपआयुक्त / अप्पर कामगार आयुक्त	१.संबंधित विभागाचे कामगार उपआयुक्त / अप्पर कामगार आयुक्त २. संबंधित विभागाचे कामगार उपआयुक्त / अप्पर कामगार आयुक्त ३. सचिव तथा मुख्य कार्यकारी अधिकारी, महाराष्ट्र इमारत व इतर बांधकाम कामगार कल्याणकारी मंडळ, मुंबई
५	नोंदणीकृत बांधकाम कामगारांच्या पहिल्या दोन पाल्यांना इयत्ता ११ वी व इयत्ता १२ वी च्या शिक्षणासाठी प्रती शैक्षणिक वर्षी रु.१००००/-	९० दिवस	१. दुकाने निरीक्षक २. सरकारी कामगार अधिकारी ३. सहाय्यक कामगार आयुक्त	१. सरकारी कामगार अधिकारी / सहाय्यक कामगार आयुक्त २.सहाय्यक कामगार आयुक्त ३.कामगार उपआयुक्त / अप्पर कामगार आयुक्त	१.संबंधित विभागाचे कामगार उपआयुक्त / अप्पर कामगार आयुक्त २. संबंधित विभागाचे कामगार उपआयुक्त / अप्पर कामगार आयुक्त ३. सचिव तथा मुख्य कार्यकारी अधिकारी, महाराष्ट्र इमारत व इतर बांधकाम कामगार कल्याणकारी मंडळ, मुंबई
६	नोंदणीकृत बांधकाम कामगारांच्या पहिल्या दोन पाल्यांना आणि पत्नीस/पतीस पदवी च्या प्रथम, द्वितीय व तृतीय वर्षाच्या प्रवेश, पुस्तके व शैक्षणिक सामुग्रीसाठी प्रतिवर्षी रु.२००००/-	९० दिवस	१. दुकाने निरीक्षक २. सरकारी कामगार अधिकारी ३. सहाय्यक कामगार आयुक्त	१. सरकारी कामगार अधिकारी / सहाय्यक कामगार आयुक्त २.सहाय्यक कामगार आयुक्त ३.कामगार उपआयुक्त / अप्पर कामगार आयुक्त	१.संबंधित विभागाचे कामगार उपआयुक्त / अप्पर कामगार आयुक्त २. संबंधित विभागाचे कामगार उपआयुक्त / अप्पर कामगार आयुक्त ३. सचिव तथा मुख्य कार्यकारी अधिकारी, महाराष्ट्र इमारत व इतर बांधकाम कामगार कल्याणकारी मंडळ, मुंबई
७	नोंदणीकृत बांधकाम कामगारांच्या पहिल्या दोन पाल्यांना आणि पत्नीस/पतीस वैद्यकीय पदवी अभ्यासक्रमाकरिता प्रतिवर्षी रु.१००००/- व अभियंत्रिकी पदवी अभ्यास क्रमाकरीता रु.६००००/-	९० दिवस	१. दुकाने निरीक्षक २. सरकारी कामगार अधिकारी ३. सहाय्यक कामगार आयुक्त	१. सरकारी कामगार अधिकारी / सहाय्यक कामगार आयुक्त २.सहाय्यक कामगार आयुक्त ३.कामगार उपआयुक्त / अप्पर कामगार आयुक्त	१.संबंधित विभागाचे कामगार उपआयुक्त /अप्पर कामगार आयुक्त २. संबंधित विभागाचे कामगार उपआयुक्त / अप्पर कामगार आयुक्त ३. सचिव तथा मुख्य कार्यकारी अधिकारी, महाराष्ट्र इमारत व इतर बांधकाम कामगार कल्याणकारी मंडळ, मुंबई

८	नोंदणीकृत बांधकाम कामगारांच्या पहिल्या दोन पाल्यांना पदविकेकरिता प्रतीवर्षी रु.२००००/- व पदव्युत्तर पदवी करिता रु.२५०००/-	९० दिवस	१. दुकाने निरीक्षक २. सरकारी कामगार अधिकारी ३. सहाय्यक कामगार आयुक्त	१. सरकारी कामगार अधिकारी / सहाय्यक कामगार आयुक्त २.सहाय्यक कामगार आयुक्त ३.कामगार उपआयुक्त / अप्पर कामगार आयुक्त	१.संबंधित विभागाचे कामगार उपआयुक्त / अप्पर कामगार आयुक्त २. संबंधित विभागाचे कामगार उपआयुक्त / अप्पर कामगार आयुक्त ३. सचिव तथा मुख्य कार्यकारी अधिकारी, महाराष्ट्र इमारत व इतर बांधकाम कामगार कल्याणकारी मंडळ, मुंबई
९	नोंदणीकृत बांधकाम कामगारांच्या पहिल्या दोन पाल्यांना संगणकाचे शिक्षण (MS-CIT) करिता रु.५०००	९० दिवस	१. दुकाने निरीक्षक २. सरकारी कामगार अधिकारी ३. सहाय्यक कामगार आयुक्त	१. सरकारी कामगार अधिकारी / सहाय्यक कामगार आयुक्त २.सहाय्यक कामगार आयुक्त ३.कामगार उपआयुक्त / अप्पर कामगार आयुक्त	१.संबंधित विभागाचे कामगार उपआयुक्त / अप्पर कामगार आयुक्त २. संबंधित विभागाचे कामगार उपआयुक्त / अप्पर कामगार आयुक्त ३. सचिव तथा मुख्य कार्यकारी अधिकारी, महाराष्ट्र इमारत व इतर बांधकाम कामगार कल्याणकारी मंडळ, मुंबई
१०	नोंदीत बांधकाम कामगाराच्या पहिल्या दोन जिवित अपत्यांच्या नैसर्गिक प्रसुतीसाठी रु.१५०००/- व शस्त्रक्रियेव्दारे प्रसुतीसाठी रु.२००००/-	९० दिवस	१. दुकाने निरीक्षक २. सरकारी कामगार अधिकारी ३. सहाय्यक कामगार आयुक्त	१. सरकारी कामगार अधिकारी / सहाय्यक कामगार आयुक्त २.सहाय्यक कामगार आयुक्त ३.कामगार उपआयुक्त / अप्पर कामगार आयुक्त	१.संबंधित विभागाचे कामगार उपआयुक्त / अप्पर कामगार आयुक्त २. संबंधित विभागाचे कामगार उपआयुक्त / अप्पर कामगार आयुक्त ३. सचिव तथा मुख्य कार्यकारी अधिकारी, महाराष्ट्र इमारत व इतर बांधकाम कामगार कल्याणकारी मंडळ, मुंबई
११	नोंदीत बांधकाम कामगार व त्यांच्या कुटुंबियांना गंभीर आजाराच्या उपचारार्थ रु.१००००/- (एका सदस्यास केवळ एकदाच आणि कुटूंबातील दोन सदस्यांपर्यत मर्यादित तथापि, आरोग्य विमा योजना लागू नसल्यास सादर योजनाचा लाभ अनुज्ञेय असेल.)	९० दिवस	१. दुकाने निरीक्षक २. सरकारी कामगार अधिकारी ३. सहाय्यक कामगार आयुक्त	१. सरकारी कामगार अधिकारी / सहाय्यक कामगार आयुक्त २.सहाय्यक कामगार आयुक्त ३.कामगार उपआयुक्त / अप्पर कामगार आयुक्त	१.संबंधित विभागाचे कामगार उपआयुक्त / अप्पर कामगार आयुक्त २. संबंधित विभागाचे कामगार उपआयुक्त / अप्पर कामगार आयुक्त ३. सचिव तथा मुख्य कार्यकारी अधिकारी, महाराष्ट्र इमारत व इतर बांधकाम कामगार कल्याणकारी मंडळ, मुंबई

१२	पती/पत्नीने पहिल्या मुलीच्या जन्मानंतर कुटूंब नियोजनाची शस्त्रक्रिया केल्यास त्या मुलीच्या नावे राष्ट्रीयकृत बँकेत १८ वर्षापर्यंत रु.१०००००/- मुदत बंद ठेव	९० दिवस	१. दुकाने निरीक्षक २. सरकारी कामगार अधिकारी ३. सहाय्यक कामगार आयुक्त	१. सरकारी कामगार अधिकारी / सहाय्यक कामगार आयुक्त २.सहाय्यक कामगार आयुक्त ३.कामगार उपआयुक्त / अप्पर कामगार आयुक्त	१.संबंधित विभागाचे कामगार उपआयुक्त / अप्पर कामगार आयुक्त २. संबंधित विभागाचे कामगार उपआयुक्त / अप्पर कामगार आयुक्त ३. सचिव तथा मुख्य कार्यकारी अधिकारी, महाराष्ट्र इमारत व इतर बांधकाम कामगार कल्याणकारी मंडळ, मुंबई
१३	नोंदीत बांधकाम कामगारास ७५% अपंगत्व आल्यास रु.२००००/- अर्थसहाय्य	९० दिवस	१. दुकाने निरीक्षक २. सरकारी कामगार अधिकारी ३. सहाय्यक कामगार आयुक्त	१. सरकारी कामगार अधिकारी / सहाय्यक कामगार आयुक्त २.सहाय्यक कामगार आयुक्त ३.कामगार उपआयुक्त / अप्पर कामगार आयुक्त	१.संबंधित विभागाचे कामगार उपआयुक्त / अप्पर कामगार आयुक्त २. संबंधित विभागाचे कामगार उपआयुक्त / अप्पर कामगार आयुक्त ३. सचिव तथा मुख्य कार्यकारी अधिकारी, महाराष्ट्र इमारत व इतर बांधकाम कामगार कल्याणकारी मंडळ, मुंबई
१४	नोंदणीकृत बांधकाम कामगाराचा बांधकामाच्या ठिकाणी अपघाती मृत्यु झाल्यास त्याच्या कायदेशीर वारसास रु.५,००,०००/-	३० दिवस	१. दुकाने निरीक्षक २. सरकारी कामगार अधिकारी ३. सहाय्यक कामगार आयुक्त	१. सरकारी कामगार अधिकारी / सहाय्यक कामगार आयुक्त २.सहाय्यक कामगार आयुक्त ३.कामगार उपआयुक्त / अप्पर कामगार आयुक्त	१.संबंधित विभागाचे कामगार उपआयुक्त / अप्पर कामगार आयुक्त २. संबंधित विभागाचे कामगार उपआयुक्त / अप्पर कामगार आयुक्त ३. सचिव तथा मुख्य कार्यकारी अधिकारी, महाराष्ट्र इमारत व इतर बांधकाम कामगार कल्याणकारी मंडळ, मुंबई
१५	नोंदणीकृत बांधकाम कामगाराचा नैसर्गिक मृत्यु झाल्यास रु.२,००,०००/- (५१ ते ६० वर्षांच्या दरम्यान)	३० दिवस	१. दुकाने निरीक्षक २. सरकारी कामगार अधिकारी ३. सहाय्यक कामगार आयुक्त	१. सरकारी कामगार अधिकारी / सहाय्यक कामगार आयुक्त २.सहाय्यक कामगार आयुक्त ३.कामगार उपआयुक्त / अप्पर कामगार आयुक्त	१.संबंधित विभागाचे कामगार उपआयुक्त / अप्पर कामगार आयुक्त २. संबंधित विभागाचे कामगार उपआयुक्त / अप्पर कामगार आयुक्त ३. सचिव तथा मुख्य कार्यकारी अधिकारी, महाराष्ट्र इमारत व इतर बांधकाम कामगार कल्याणकारी मंडळ, मुंबई

१६	नोंदणीकृत बांधकाम कामगाराला घरखरेदी किंवा घरबांधणीकरीता बँकेकडून घेतलेल्या गृहकर्जावरील रु.६ लाख पर्यंतच्या व्याजाची रक्कम अथवा रु.२.लक्ष अनूदान	९० दिवस	१. दुकाने निरीक्षक २. सरकारी कामगार अधिकारी ३. सहाय्यक कामगार आयुक्त	१. सरकारी कामगार अधिकारी / सहाय्यक कामगार आयुक्त २.सहाय्यक कामगार आयुक्त ३.कामगार उपआयुक्त / अप्पर कामगार आयुक्त	१.संबंधित विभागाचे कामगार उपआयुक्त / अप्पर कामगार आयुक्त २. संबंधित विभागाचे कामगार उपआयुक्त / अप्पर कामगार आयुक्त ३. सचिव तथा मुख्य कार्यकारी अधिकारी, महाराष्ट्र इमारत व इतर बांधकाम कामगार कल्याणकारी मंडळ, मुंबई
१७	नोंदणीकृत बांधकाम कामगाराचा मृत्यु झाल्यास त्याच्या अंत्यविधीकरिता रु.१०,०००/-	७ दिवस	१. दुकाने निरीक्षक २. सरकारी कामगार अधिकारी ३. सहाय्यक कामगार आयुक्त	१. सरकारी कामगार अधिकारी / सहाय्यक कामगार आयुक्त २.सहाय्यक कामगार आयुक्त ३.कामगार उपआयुक्त / अप्पर कामगार आयुक्त	१.संबंधित विभागाचे कामगार उपआयुक्त / अप्पर कामगार आयुक्त २. संबंधित विभागाचे कामगार उपआयुक्त / अप्पर कामगार आयुक्त ३. सचिव तथा मुख्य कार्यकारी अधिकारी, महाराष्ट्र इमारत व इतर बांधकाम कामगार कल्याणकारी मंडळ, मुंबई
१८	नोंदणीकृत बांधकाम कामगाराचा मृत्यु झाल्यास त्याच्या विधवा पत्नी अथवा स्त्री कामगाराच्या विधुर पतीस रु.२४,०००/- (५ वर्षाकरिता), (प्रति वर्षी अर्ज करणे आवश्यक राहील)	३० दिवस	१. दुकाने निरीक्षक २. सरकारी कामगार अधिकारी ३. सहाय्यक कामगार आयुक्त	१. सरकारी कामगार अधिकारी / सहाय्यक कामगार आयुक्त २.सहाय्यक कामगार आयुक्त ३.कामगार उपआयुक्त / अप्पर कामगार आयुक्त	१.संबंधित विभागाचे कामगार उपआयुक्त / अप्पर कामगार आयुक्त २. संबंधित विभागाचे कामगार उपआयुक्त / अप्पर कामगार आयुक्त ३. सचिव तथा मुख्य कार्यकारी अधिकारी, महाराष्ट्र इमारत व इतर बांधकाम कामगार कल्याणकारी मंडळ, मुंबई
१९	अपघाती/नैसर्गिक मृत्यु झालेल्या नोंदीत कामगार लाभार्थीचे शव शववाहिनीद्वारे मूळ गावी पाठवणीसाठी एस.टी महामंडळाच्या आगर प्रमुख्याने (प्रति किलोमीटर रु.२०)	७ दिवस	१. दुकाने निरीक्षक २. सरकारी कामगार अधिकारी ३. सहाय्यक कामगार आयुक्त	१. सरकारी कामगार अधिकारी / सहाय्यक कामगार आयुक्त २.सहाय्यक कामगार आयुक्त ३.कामगार उपआयुक्त / अप्पर कामगार आयुक्त	१.संबंधित विभागाचे कामगार उपआयुक्त / अप्पर कामगार आयुक्त २. संबंधित विभागाचे कामगार उपआयुक्त / अप्पर कामगार आयुक्त ३. सचिव तथा मुख्य कार्यकारी अधिकारी, महाराष्ट्र इमारत व इतर बांधकाम कामगार कल्याणकारी मंडळ, मुंबई

२०	नोंदीत बांधकाम कामगाराच्या पहिल्या विवाहाच्या खर्चाच्या प्रतिपूर्तीसाठी रु.३०,०००/-	९० दिवस	१. दुकाने निरीक्षक २. सरकारी कामगार अधिकारी ३. सहाय्यक कामगार आयुक्त	१. सरकारी कामगार अधिकारी / सहाय्यक कामगार आयुक्त २.सहाय्यक कामगार आयुक्त ३.कामगार उपआयुक्त / अप्पर कामगार आयुक्त	१.संबंधित विभागाचे कामगार उपआयुक्त / अप्पर कामगार आयुक्त २. संबंधित विभागाचे कामगार उपआयुक्त / अप्पर कामगार आयुक्त ३. सचिव तथा मुख्य कार्यकारी अधिकारी, महाराष्ट्र इमारत व इतर बांधकाम कामगार कल्याणकारी मंडळ, मुंबई
२१	नोंदीत बांधकाम कामगारांसाठी प्रधानमंत्री जीवनज्योती विमा योजना. रु. ३३०/-	९० दिवस	१. दुकाने निरीक्षक २. सरकारी कामगार अधिकारी ३. सहाय्यक कामगार आयुक्त	१. सरकारी कामगार अधिकारी / सहाय्यक कामगार आयुक्त २.सहाय्यक कामगार आयुक्त ३.कामगार उपआयुक्त / अप्पर कामगार आयुक्त	१.संबंधित विभागाचे कामगार उपआयुक्त / अप्पर कामगार आयुक्त २. संबंधित विभागाचे कामगार उपआयुक्त / अप्पर कामगार आयुक्त ३. सचिव तथा मुख्य कार्यकारी अधिकारी, महाराष्ट्र इमारत व इतर बांधकाम कामगार कल्याणकारी मंडळ, मुंबई
२२	नोंदीत बांधकाम कामगारांसाठी प्रधानमंत्री सुरक्षा विमा योजना रु. १२/-	९० दिवस	१. दुकाने निरीक्षक २. सरकारी कामगार अधिकारी ३. सहाय्यक कामगार आयुक्त	१. सरकारी कामगार अधिकारी / सहाय्यक कामगार आयुक्त २.सहाय्यक कामगार आयुक्त ३.कामगार उपआयुक्त / अप्पर कामगार आयुक्त	१.संबंधित विभागाचे कामगार उपआयुक्त / अप्पर कामगार आयुक्त २. संबंधित विभागाचे कामगार उपआयुक्त / अप्पर कामगार आयुक्त ३. सचिव तथा मुख्य कार्यकारी अधिकारी, महाराष्ट्र इमारत व इतर बांधकाम कामगार कल्याणकारी मंडळ, मुंबई
२३	नोंदीत बांधकाम कामगाराच्या एका मुलीच्या विवाह करीता रु.५१,०००/- एवढे अर्थसहाय्य देणे	९० दिवस	१. दुकाने निरीक्षक २. सरकारी कामगार अधिकारी ३. सहाय्यक कामगार आयुक्त	१. सरकारी कामगार अधिकारी / सहाय्यक कामगार आयुक्त २.सहाय्यक कामगार आयुक्त ३.कामगार उपआयुक्त / अप्पर कामगार आयुक्त	१.संबंधित विभागाचे कामगार उपआयुक्त / अप्पर कामगार आयुक्त २. संबंधित विभागाचे कामगार उपआयुक्त / अप्पर कामगार आयुक्त ३. सचिव तथा मुख्य कार्यकारी अधिकारी, महाराष्ट्र इमारत व इतर बांधकाम कामगार कल्याणकारी मंडळ, मुंबई

महाराष्ट्र इमारत व इतर बांधकाम कामगार कल्याणकारी मंडळामार्फत राबविण्यात येणाऱ्या विविध खरेदी प्रक्रियांसाठीच्या खरेदी समितीचे पुनर्गठण करण्याबाबत.

महाराष्ट्र शासन

उद्योग, ऊर्जा, कामगार व खनिकर्म विभाग

शासन निर्णय क्रमांक: इबांका-०६२५/प्र.क्र.८९/काम-७

मंत्रालय, हुतात्मा राजगुरू चौक, मादाम कामा रोड,
मंत्रालय, मुंबई ४०० ०३२
दिनांक : ३१ जुलै, २०२५

वाचा-

१. उद्योग, उर्जा व कामगार विभाग शासन निर्णय भांखस-२०१४/प्र.क्र.८२ भाग III/ उद्योग-४, दि.०१.१२.२०१६

२. उद्योग, उर्जा व कामगार विभाग, पत्र क्र.इबांका-२०१८/प्र.क्र.१३३/काम-७, दि.२३.०८.२०१८

३. मंडळ कार्यालयाचे पत्र क्र.१२५७/२०२५, समिती-२०२५/प्र.क्र.०६/ मंडळ-०१, दि.२४.०६.२०२५

प्रस्तावना :-

इमारत व इतर बांधकाम क्षेत्रात काम करणाऱ्या कामगारांच्या रोजगाराचे व सेवाशर्तींचे नियमन करण्यासाठी तसेच बांधकाम कामगारांची सुरक्षा, आरोग्य आणि त्यांच्याकरीता कल्याणकारी उपाययोजना करण्यासाठी केंद्र शासनाने इमारत व इतर बांधकाम कामगार (रोजगार विनियमन व सेवाशर्ती) अधिनियम, १९९६ लागू केला आहे. त्यास अनुसरुन इमारत व इतर बांधकाम कामगार (रोजगार विनियमन व सेवाशर्ती) अधिनियम, १९९६ च्या अंमलबजावणीसाठी महाराष्ट्र इमारत व इतर बांधकाम कामगार (रोजगार विनियमन व सेवाशर्ती) नियम, २००७ तयार करण्यात आलेले आहेत. उक्त अधिनियमाच्या कलम १८ अन्वये राज्यात महाराष्ट्र इमारत व इतर बांधकाम कामगार कल्याणकारी मंडळाची स्थापना करण्यात आली आहे.

राज्यातील इमारत व इतर बांधकाम क्षेत्रामध्ये काम करणाऱ्या कामगारांची मंडळामार्फत नोंदणी करण्यात येते. मंडळाकडे जमा होणाऱ्या उपकराच्या निधीमधून मंडळामार्फत नोंदीत सक्रिय (जिवीत) बांधकाम कामगारांकरीता २९ विविध कल्याणकरी योजना राबविल्या जातात. सदर योजनांची शैक्षणिक सहाय्य योजना, आरोग्य विषय योजना, आर्थिक सहाय्य योजना, सामाजिक सुरक्षा व अन्य या प्रकारांत वर्गवारी करण्यात आलेली आहे. त्यामध्ये DBT in Money या पध्दतीने २२ योजना राबविण्यात येतात. यामध्ये बांधकाम कामगारांच्या थेट बँक खात्यामध्ये पैसे वर्ग करण्यात

येतात. त्याचप्रमाणे DBT in Kind या पध्दतीने सुरक्षा संच, अत्यावश्यक संच व गृहपयोगी संच या वस्तुचे वाटप करण्यात येते. सदरच्या वस्तु खरेदी करताना राज्य शासनाच्या खरेदी धोरणाचे व केंद्र शासनाच्या केंद्रीय सतर्कता आयोगाच्या (CVC) मार्गदर्शक सूचनांचे पालन करुन खुली ई-निविदा पध्दत राबविण्यात येते. त्या अनुषंगाने महाराष्ट्र इमारत व इतर बांधकाम कामगार कल्याणकारी मंडळाकडून राबविण्यात येणाऱ्या विविध निविदा प्रक्रिया आणि अनुषंगिक खरेदीसाठी शासनाच्या संदर्भिय क्र.२ येथील पत्रान्वये खरेदी समिती गठीत करण्यात आली होती.

महाराष्ट्र इमारत व इतर बांधकाम कामगार कल्याणकारी मंडळाने सद्यस्थितीत कार्यरत असलेल्या खरेदी समितीचे पुनर्गठण करण्याबाबतचा प्रस्ताव संदर्भिय क्र.०३ येथील पत्रान्वये शासन मान्यतेस्तव सादर केला आहे. महाराष्ट्र इमारत व इतर बांधकाम कामगार कल्याणकारी मंडळाकडील खरेदी विषयक कामकाज दिनांक १.१२.२०१६ रोजीच्या शासन निर्णयामधील नमूद तरतूदीनुसार होण्यासाठी उक्त शासन निर्णयातील परिच्छेद २.९.२ अन्वये राज्यस्तरीय प्रशासकीय विभाग खरेदी समिती संरचनेच्या धर्तीवर संदर्भ क्र.२ येथील पत्राद्वारे गठीत समितीचे पुनर्गठण करण्याची बाब शासनाच्या विचाराधीन होती.

शासन निर्णय :-

उद्योग, ऊर्जा व कामगार विभागाच्या शासन निर्णय क्र.भांखस-२०१४/प्र.क्र.८२/भाग-III/ उद्योग-४, दिनांक ०१ डिसेंबर, २०१६ अन्वये प्रसिध्द केलेल्या नियम पुस्तिकेतील परिच्छेद २.९.२ प्रमाणे विहित केलेल्या कार्यपध्दतीनुसार महाराष्ट्र इमारत व इतर बांधकाम कामगार कल्याणकारी मंडळामार्फत राबविण्यात येणाऱ्या विविध खरेदी प्रक्रियांसाठी खालीलप्रमाणे राज्यस्तरीय प्रशासकीय विभाग खरेदी समितीन्वये पुनर्गठण करण्यात येत आहे:-

१	प्रधान सचिव (कामगार)	अध्यक्ष
२.	उपसचिव (कामगार-७), कामगार विभाग, मंत्रालय,	सदस्य
३.	लेखा व कोषागार संचालनालयातील गट-अ किंवा गट-ब दर्जाचा लेखाअधिकारी	निमंत्रित
४.	उद्योग सह संचालक (भांख)/ उद्योग संचालनालयाचा प्रतिनिधी	निमंत्रित
५.	अन्य विभागांकडून कोणताही निमंत्रित, आवश्यकता भासल्यास	निमंत्रित
६.	तांत्रिक तज्ञ, आवश्यकता असल्यास	निमंत्रित
७.	सचिव तथा मुख्य कार्यकारी अधिकारी, महाराष्ट्र इमारत व इतर बांधकाम कामगार कल्याणकारी मंडळ, मुंबई	सदस्य सचिव

२. समितीची कार्यकक्षा:-

उद्योग विभागाच्या दिनांक दि.०१.१२.२०१६ रोजीच्या शासन निर्णयातील परिच्छेद २.९.२ मध्ये नमूद प्रमाणे निविदा सूचना तयार करणे, तपशीलवार वैशिष्टयांना अंतिम स्वरूप देणे, तांत्रिक निविदा उघडणे व छाननी करणे इत्यादी प्रक्रिया मंडळ कार्यालय आपल्या स्तरावर पार पाडण्याची कार्यवाही करेल आणि उपरोक्त पुनर्गठीत खरेदी समिती खरेदी प्रक्रियेच्या अंतिम टप्प्यासाठी कार्यरत राहील.

त्याचप्रमाणे मंडळामार्फत खरेदी प्रक्रिया राबवितांना येणाऱ्या अडचणीबाबत विकास आयुक्त (उद्योग) यांचे मार्गदर्शन घेण्यात यावे.

३. सदरचा शासन निर्णय महाराष्ट्र शासनाच्या www.maharashtra.gov.in या संकेतस्थळावर उपलब्ध असून, त्याचा संगणक संकेतांक २०२५०७३११७२६४२७६१० असा आहे. तसेच सदर शासन निर्णय डिजीटल स्वाक्षरीने साक्षांकित करुन काढण्यात येत आहे.

महाराष्ट्राचे राज्यपाल यांच्या आदेशानुसार व नावाने,

SAGUNA GANESH THENGIL

Digitally signed by SAGUNA GANESH THENGIL
DN: c=IN, o=GOVERNMENT OF MAHARASHTRA, ou=INDUSTRY ENERGY LABOUR AND MINING DEPARTMENT, 2.5.4.20=d46fe3bd37ed57f0bdb52fb3a029adc135025943cb93cc90de6ceb564ced5ea3, postalCode=400032, st=Maharashtra, serialNumber=8B4022592C0466561798135 1F8579C9ABD8539AE93768B3FF96B29E67B146A80, cn=SAGUNA GANESH THENGIL
Date: 2025.07.31 17:27:43 +05'30'

(सगुणा काळे-ठेंगील)
अवर सचिव, महाराष्ट्र शासन

प्रत:-

१. मा.राज्यपाल, महाराष्ट्र राज्य, राजभवन, मुंबई.
२. मा.सभापती, महाराषट्र विधानपरिषद, विधानमंडळ, मुंबई.
३. मा.अध्यक्ष, महाराष्ट्र विधानसभा , विधानमंडळ, मुंबई.
४. सर्व विधीमंडळ सदस्य
५. मा.मुख्यमंत्री, महाराष्ट्र राज्य यांचे अपर मुख्य सचिव, मंत्रालय, मुंबई.
६. प्रधान सचिव, विधानमंडळ, मुंबई.
७. सर्व अपर मुख्य सचिव/प्रधान सचिव/सचिव, मंत्रालयीन विभाग, मंत्रालय,मुंबई.
८. मा. उप मुख्यमंत्री (नगर विकास) यांचे प्रधान सचिव, मंत्रालय, मुंबई.
९. मा. उप मुख्यमंत्री (वित्त व नियोजन) यांचे प्रधान सचिव, मंत्रालय, मुंबई.
१०. मुख्य सचिव, महाराष्ट्र राज्य यांचे उपसचिव, मुंबई.
११. विकास आयुक्त, असंघटीत कामगार, मुंबई.
१२. कामगार आयुक्त , महाराष्ट्र राज्य, मुंबई.
१३. मा. मंत्री (कामगार) यांचे खाजगी सचिव, मंत्रलय, मुंबई.
१४. सर्व मा.मंत्री यांचे खाजगी सचिव, मंत्रालय, मुंबई.
१५. सचिव तथा मुख्य कार्यकारी अधिकारी, महाराषट्र इमारत व इतर बांधकाम कामगार कल्याणकारी मंडळ, मुंबई.
१६. निवड नस्ती.

"जनहिताय सर्वदा"

महाराष्ट्र शासन

उद्योग, ऊर्जा, कामगार व खनिकर्म विभाग
मादाम कामा रोड, हुतात्मा राजगुरु चौक,
मंत्रालय, मुंबई - ४०० ०३२

दूरध्वनी क्र : ०२२-२२८१-०३८६ Email: labour7.ield-mh@nic.in

क्रमांक : इबांका-०७२५/प्र.क्र.१०२/काम-७ दिनांक : १३ ऑगस्ट, २०२५

प्रति,

सचिव तथा मुख्य कार्यकारी अधिकारी,
महाराष्ट्र इमारत व इतर कामगार कल्याणकारी मंडळ,
एमएमटीसी बिल्डींग, ई-ब्लॉक, सी-२२,वांद्रे-कुर्ला संकुल,
वांद्रे (पूर्व), मुंबई- ४०००५१.

विषय:- महाराष्ट्र इमारत व इतर बांधकाम कामगार कल्याणकारी मंडळामार्फत गंभीर आजाराच्या उपचारार्थ रु.१ लक्ष अर्थसहाय्य आणि प्रसुती लाभाकरीता देण्यात येणारे अर्थसहाय्य या योजना बंद करण्याबाबत

संदर्भ :- सचिव तथा मुख्य कार्यकारी अधिकारी, महाराष्ट्र इमारत व इतर बांधकाम कामगार कल्याणकारी मंडळ, मुंबई यांचे पत्र क्र.१४८९-अ/२०२५/आरोग्य-२०२५/प्र.क्र.११६/यो-०६/२०२५, दिनांक १४.०७.२०२५

महोदय,

विषयाधीन प्रकरणी महाराष्ट्र इमारत व इतर बांधकाम कामगार कल्याणकारी मंडळांतर्गत नोंदीत बांधकाम कामगारांकरीता राबविण्यात येत असलेल्या कल्याणकारी योजनांपैकी गंभीर आजाराच्या उपचारार्थ रु.१ लक्ष अर्थसहाय्य आणि प्रसुती लाभाकरीता देण्यात येणारे अर्थसहाय्य (नैसर्गिक प्रसुतीसाठी रु.१५,०००/- आणि शस्त्रक्रियेद्वारे प्रसुतीसाठी रु.२०,०००/- एवढे आर्थिक सहाय्य) या दोन आरोग्य विषयक योजना बंद करण्याबाबतचा प्रस्ताव मा.मंत्री (कामगार) तथा अध्यक्ष, महाराष्ट्र इमारत व इतर बांधकाम कामगार कल्याणकारी मंडळ, मुंबई यांच्या शिफारशीसह मंडळाने शासनास मान्यतेस्तव सादर केला आहे.

२. त्यास अनुसरुन सचिव तथा मुख्य कार्यकारी अधिकारी, महाराष्ट्र इमारत व इतर बांधकाम कामगार कल्याणकारी मंडळ, मुंबई यांनी त्यांच्या दिनांक १४.०७.२०२५ रोजीच्या पत्रान्वये सादर केलेल्या प्रस्तावास शासन मान्यता प्रदान करण्यात येत आहे.

३. विषयाधीन प्रकरणी दिलेल्या शासन मान्यतेस अनुसरुन पुढील आवश्यक ती कार्यवाही सचिव तथा मुख्य कार्यकारी अधिकारी, महाराष्ट्र इमारत व इतर बांधकाम कामगार कल्याणकारी मंडळ, मुंबई यांच्या स्तरावरुन करण्यात यावी.

आपली,

(सगुणा काळे-ठेंगील)
अवर सचिव, महाराष्ट्र शासन.

प्रत:- निवडनस्ती (कामगार-७)

C:\ASO Amit\ASO Amit (Labour-७)\२०२५\CR 2025\CR-102-0725 आरोग्यमय योजना (गंभीर आजार व प्रसुती लाभ) बंद करण्याबाबत प्रस्ताव...docx/१

इमारत व इतर बांधकाम क्षेत्रातील काम करणाऱ्या कामगारांना महाराष्ट्र इमारत व इतर बांधकाम कामगार कल्याणकारी मंडळाकडे नोंदणी/नुतनीकरण करण्याकरीता भरावयाची नोंदणी/नुतनीकरण फी नि:शुल्क करणेबाबत.

महाराष्ट्र शासन

उद्योग, ऊर्जा, कामगार व खनिकर्म विभाग

शासन निर्णय क्रमांक: इबांका-०३२५/प्र.क्र.३१/काम-७

मंत्रालय, हुतात्मा राजगुरू चौक, मादाम कामा रोड,
मंत्रालय, मुंबई ४०० ०३२
दिनांक : १३ ऑगस्ट, २०२५

वाचा-

१. उद्योग, उर्जा व कामगार विभाग, पत्र क्र.इबांका-११२२/प्र.क्र.१८९/काम-७, दि.०९.११.२०२२

२. मंडळ बैठकीतील ठराव क्र.६२ (४)/२०२५, दिनांक २६.०३.२०२५

३. मंडळ कार्यालयाचे पत्र क्र.१३५७/२०२४, संप्रणा-२०२४/प्र.क्र.८०/ योजना-०२, दि.०३.०७.२०२५

प्रस्तावना :-

इमारत व इतर बांधकाम क्षेत्रात काम करणाऱ्या कामगारांच्या रोजगाराचे व सेवाशर्तींचे नियमन करण्यासाठी तसेच बांधकाम कामगारांची सुरक्षा, आरोग्य आणि त्यांच्याकरीता कल्याणकारी उपाययोजना करण्यासाठी केंद्र शासनाने इमारत व इतर बांधकाम कामगार (रोजगार विनियमन व सेवाशर्ती) अधिनियम, १९९६ लागू केला आहे. त्यास अनुसरुन इमारत व इतर बांधकाम कामगार (रोजगार विनियमन व सेवाशर्ती) अधिनियम, १९९६ च्या अंमलबजावणीसाठी महाराष्ट्र इमारत व इतर बांधकाम कामगार (रोजगार विनियमन व सेवाशर्ती) नियम, २००७ तयार करण्यात आले आहेत. सदर अधिनियमाच्या कलम १८ अन्वये राज्यात महाराष्ट्र इमारत व इतर बांधकाम कामगार कल्याणकारी मंडळाची स्थापना करण्यात आली आहे.

राज्यातील इमारत व इतर बांधकाम क्षेत्रामध्ये काम करणाऱ्या कामगारांची मंडळामार्फत नोंदणी व नुतनीकरण करण्यात येते. मंडळाकडे जमा होणाऱ्या उपकराच्या निधीमधून मंडळामार्फत नोंदीत सक्रिय (जिवीत) बांधकाम कामगारांकरीता २९ विविध कल्याणकरी योजना राबविल्या जातात. सदर योजनांची शैक्षणिक सहाय्य योजना, आरोग्य विषय योजना, आर्थिक सहाय्य योजना, सामाजिक सुरक्षा व अन्य या प्रकारांत वर्गवारी करण्यात आलेली आहे.

सन २०२० पासून बांधकाम कामगारांची नोंदणी, नुतनीकरण व लाभ वाटप ऑनलाईन पध्दतीने मंडळाच्या अधिकृत संकेतस्थळावर केली जात आहे. उक्त अधिनियमातील तरतूदीनुसार यापूर्वी इमारत व इतर बांधकाम क्षेत्रात काम करणाऱ्या कामगारांची नोंदणी मंडळाकडे करण्यासाठी नोंदणी शुल्क रु.२५/- इतके निर्धारित करण्यात आले होते. तद्नंतर शासनाच्या संदर्भिय क्र.१ येथील पत्रान्वये बांधकाम कामगारांची नोंदणी/नुतनीकरण करण्याबाबतच्या शुल्काच्या रकमेत बदल करुन सदर शुल्काची रक्कम रु.१/- करण्यात आली होती. सद्यस्थितीत महाराष्ट्र इमारत व इतर बांधकाम कामंगार कल्याणकारी मंडळाकडे नोंदणी होणाऱ्या बांधकाम कामगारांची नोंदणी व नुतनीकरण शुल्क माफ करणेबाबत मंडळाच्या दिनांक ०६.०३.२०२५ रोजीच्या बैठकीत ठराव पारित करण्यात आला आहे. त्यास अनुसरुन महाराष्ट्र इमारत व इतर बांधकाम कामंगार कल्याणकारी मंडळाकडे नोंदणी होणाऱ्या बांधकाम कामगारांची नोंदणी व नुतनीकरण शुल्क माफ करणेबाबतचा प्रस्ताव मंडळाने संदर्भिय क्र.३ येथील पत्रान्वये शासनास मान्यतेस्तव सादर केला आहे. त्यास अनुसरुन महाराष्ट्र इमारत व इतर बांधकाम कामगार कल्याणकारी मंडळाकडे नोंदणी होणाऱ्या बांधकाम कामगारांची नोंदणी व नुतनीकरण शुल्क माफ करणेबाबत मंडळाने शासनास सादर केलेल्या प्रस्तावास मान्यता देण्याची बाब शासनाच्या विचाराधीन होती.

शासन निर्णय :-

इमारत व इतर बांधकाम कामगार (रोजगार विनियमन व सेवाशर्ती) अधिनियम, १९९६ मधील कलम १२ (३) व कलम ६२ (२) (g) मधील नमूद तरतुदीनुसार इमारत व इतर बांधकाम क्षेत्रातील काम करणाऱ्या कामगारांना महाराष्ट्र इमारत व इतर बांधकाम कामगार कल्याणकारी मंडळाकडे नोंदणी/नुतनीकरण करण्याकरीता भरावयाची नोंदणी/नुतनीकरण फी (नोंदणी शुल्क) नि:शुल्क करण्यास या शासन निर्णयान्वये मान्यता देण्यात येत आहे.

३. सदरचा शासन निर्णय महाराष्ट्र शासनाच्या www.maharashtra.gov.in या संकेतस्थळावर उपलब्ध असून, त्याचा संगणक संकेतांक २०२५०८१३१२२६२४६८१० असा आहे. तसेच सदर शासन निर्णय डिजीटल स्वाक्षरीने साक्षांकित करुन काढण्यात येत आहे.

महाराष्ट्राचे राज्यपाल यांच्या आदेशानुसार व नावाने,

SAGUNA GANESH THENGIL

Digitally signed by SAGUNA GANESH THENGIL
DN: c=IN, o=GOVERNMENT OF MAHARASHTRA, ou=INDUSTRY ENERGY LABOUR AND MINING DEPARTMENT, 2.5.4.20=d46fe3bd37ed57f0bdb52fb3a029adc135025943cb93cc90de6ceb564ced5ea3, postalCode=400032, st=Maharashtra, serialNumber=8B4022592C046656179813 51F8579C9ABD8539AE93768B3FF96B29E67B146A80, cn=SAGUNA GANESH THENGIL
Date: 2025.08.13 12:27:00 +05'30'

(सगुणा काळे-ठेंगील)
अवर सचिव, महाराष्ट्र शासन

प्रत:-

१. मा.राज्यपाल, महाराष्ट्र राज्य, राजभवन, मुंबई.

२. मा.सभापती, महाराषट्र विधानपरिषद, विधानमंडळ, मुंबई.
३. मा.अध्यक्ष, महाराष्ट्र विधानसभा , विधानमंडळ, मुंबई.
४. सर्व विधीमंडळ सदस्य
५. मा.मुख्यमंत्री, महाराष्ट्र राज्य यांचे अपर मुख्य सचिव, मंत्रालय, मुंबई.
६. प्रधान सचिव, विधानमंडळ, मुंबई.
७. सर्व अपर मुख्य सचिव/प्रधान सचिव/सचिव, मंत्रालयीन विभाग, मंत्रालय,मुंबई.
८. मा. उप मुख्यमंत्री (नगर विकास) यांचे प्रधान सचिव, मंत्रालय, मुंबई.
९. मा. उप मुख्यमंत्री (वित्त व नियोजन) यांचे प्रधान सचिव, मंत्रालय, मुंबई.
१०. मुख्य सचिव, महाराष्ट्र राज्य यांचे उपसचिव, मुंबई.
११. विकास आयुक्त, असंघटीत कामगार, मुंबई.
१२. कामगार आयुक्त , महाराष्ट्र राज्य, मुंबई.
१३. मा. मंत्री (कामगार) यांचे खाजगी सचिव, मंत्रलय, मुंबई.
१४. सर्व मा.मंत्री यांचे खाजगी सचिव, मंत्रालय, मुंबई.
१५. सचिव तथा मुख्य कार्यकारी अधिकारी, महाराषट्र इमारत व इतर बांधकाम कामगार कल्याणकारी मंडळ, मुंबई.
१६. निवड नस्ती.

"जनहिताय सर्वदा"

महाराष्ट्र शासन

उद्योग, ऊर्जा, कामगार व खनिकर्म विभाग
मादाम कामा रोड, हुतात्मा राजगुरु चौक,
मंत्रालय, मुंबई - ४०० ०३२
दूरध्वनी क्र : ०२२-२२८१-०३८६ Email: labour7.ield-mh@nic.in

क्रमांक : इबांका-०६२५/ प्र.क्र.८४/काम-७ दिनांक: २० ऑगस्ट, २०२५

प्रति,

सचिव तथा मुख्य कार्यकारी अधिकारी,
महाराष्ट्र इमारत व इतर कामगार कल्याणकारी मंडळ,
एमएमटीसी बिल्डींग, ई-ब्लॉक, सी-२२,वांद्रे-कुर्ला संकुल,
वांद्रे (पूर्व), मुंबई- ४०००५१.

विषय:- महाराष्ट्र इमारत व इतर बांधकाम कामगार कल्याणकारी मंडळांतर्गत नोंदीत सक्रिय (जिवित) बांधकाम कामगारांना वितरीत करावयाच्या अत्यावश्यक संच (Essential Kit) पुरवठा करणे या सुधारित योजनेबाबत राबविण्यात आलेल्या निविदाप्रक्रियेअंती पात्र ठरलेल्या निविदाकाराने सादर केलेल्या सर्वात न्यूनतम (L1) दरास मान्यता प्रदान करणेबाबत.

संदर्भ:- (१) सचिव तथा मुख्य कार्यकारी अधिकारी, महाराष्ट्र इमारत व इतर बांधकाम कामगार कल्याणकारी मंडळ, मुंबई यांचे पत्र क्र.संचवा-२०२५/प्र.क्र.३९/योजना-०४/११९७/२०२५, दिनांक १२.०६.२०२५.

(२) उद्योग, ऊर्जा, कामगार व खनिकर्म विभाग, शासन निर्णय क्र. इबांका-०६२५/प्र.क्र.८४/काम-७, दिनांक १८.०६.२०२५

(३) सचिव तथा मुख्य कार्यकारी अधिकारी, महाराष्ट्र इमारत व इतर बांधकाम कामगार ल्याणकारी मंडळ, मुंबई यांचे पत्र क्र.संचवा-२०२५/प्र.क्र.३९/योजना-०४/१२२७/२०२५, दिनांक १९.०६.२०२५.

(४) शासन समक्रमांक दिनांक २०.०६.२०२५

(५) सचिव तथा मुख्य कार्यकारी अधिकारी, महाराष्ट्र इमारत व इतर बांधकाम कामगार कल्याणकारी मंडळ, मुंबई यांचे पत्र क्र.संचवा-२०२५/प्र.क्र.३९/योजना-०४/१७८३-अ/२०२५, दिनांक १८.०८.२०२५.

महोदय,

विषयाधीन प्रकरणी संदर्भिय क्र.५ येथील पत्रान्वये महाराष्ट्र इमारत व इतर बांधकाम कामगार कल्याणकारी मंडळाकडील नोंदीत सक्रिय (जिवीत) बांधकाम कामगारांकरीता वितरीत करावयाच्या सुधारित अत्यावश्यक संच पुरवठा करणे या सुधारित योजनेच्या कामाकरीता राबविण्यात आलेल्या निविदाप्रक्रियेत भाग घेतलेल्या निविदाकार संस्थेची निवड करण्यासाठी निविदा प्रक्रियेनुसार वाणिज्यिक निविदा उघडली

असून त्याअनुषंगाने प्राप्त दरांच्या अंतिमिकरणासाठीचा प्रस्ताव मंडळाने शासन मान्यतेस्तव सादर केला आहे.

२. याप्रकरणी मला आपणास असे कळविण्यास निर्देश आहेत की, महाराष्ट्र इमारत व इतर बांधकाम कामगार कल्याणकारी मंडळाकडील नोंदीत सक्रिय (जिवीत) बांधकाम कामगारांकरीता वितरीत करावयाच्या सुधारित अत्यावश्यक संच (Essential Kit) पुरवठा करणे या सुधारित योजनेच्या कामाकरीता राबविण्यात आलेल्या निविदाप्रक्रियेअंती पात्र ठरलेल्या मे.गुनिना कमर्शिअल प्रा.लि.या निविदाकारांनी सादर केलेले दर रूपये ६,७७५/- (कर वगळून) (अक्षरी- सहा हजार सातशे पंच्याहत्तर फक्त) हे दर सर्वात न्यूनतम (L१) दर असून त्या दराच्या अंतिमिकरणास शासन मान्यता प्रदान करण्यात येत आहे.

३. सबब, प्रस्तुत प्रकरणी पुढील आवश्यक ती कार्यवाही मंडळ स्तरावरुन करण्यात यावी.

आपली,

(सगुणा काळे-ठेंगील)
अवर सचिव, महाराष्ट्र शासन.

प्रत:- निवडनस्ती (कामगार-७)

महाराष्ट्र इमारत व इतर बांधकाम कामगार कल्याणकारी मंडळ, मुंबई

एमएमटीसी हाऊस, ५ वा मजला
प्लॉट नं. सी २२, ब्लॉक - ई,
वांद्रे कुर्ला संकुल,
वांद्रे (पुर्व),मुंबई ४०० ०५१.

संकेतस्थळ- www.mahabocw.in
दुरध्वनी व फॅक्सक्र. ०२२-२६५७२६३१
ई-मेल- bocwwboardmaha@gmail.com

जावक क्र. ९८१२ /२०२५
गृहसं-२०२५/प्र.क्र.०१/योजना-१२ दिनांक :- 22 AUG 2025

प्रति,

१. अपर कामगार आयुक्त/कामगार उप आयुक्त
कोकण/पुणे/नागपूर/अमरावती/नाशिक/छ.संभाजीनगर
२. कामगार उप आयुक्त/सहायक कामगार आयुक्त/जिल्हा कामगार अधिकारी,
जिल्हा कामगार सुविधा केंद्र (सर्व)

विषय :- **महाराष्ट्र इमारत व इतर बांधकाम कामगार कल्याणकारी मंडळ, मुंबई अंतर्गत नोंदीत जिवीत (सक्रीय) बांधकाम कामगारांना वितरीत करावयाच्या गृहपयोगी वस्तू संचाच्या सुधारित कार्यपध्दतीबाबत.**

संदर्भ :- १. मंडळ कार्यालयाचे पत्र क्र.१३०५/ गृहसं-२०२५/प्र.क्र.०१/योजना-१२ दि.३०.०६.२०२५
२. मंडळ कार्यालयाचे पत्र क्र.१३१८/ गृहसं-२०२५/प्र.क्र.०१/योजना-१२ दि.०१.०७.२०२५

उपरोक्त संदर्भिय क्र.०१ व ०२ च्या पत्रान्वये महाराष्ट्र इमारत व इतर बांधकाम कामगार कल्याणकारी मंडळ, मुंबई अंतर्गत नोंदीत जिवीत (सक्रीय) बांधकाम कामगारांना वितरीत करावयाच्या गृहपयोगी वस्तू संचाबाबत सुधारित कार्यपध्दतीबाबत सूचना निर्गमित करण्यात आलेल्या होत्या. विविध स्तरावरून प्राप्त विनंतीच्या अनुषंगाने सदरच्या कार्यपध्दतीमध्ये खालील प्रमाणे सुधारणा करण्यात येत आहेत.

(अ) बांधकाम कामगाराने दयावयाचे स्वयं:घोषणापत्र संगणक प्रणालीमध्येच तयार होणार असल्याने बांधकाम कामगाराने ते स्वतंत्रपणे भरून देण्याची आवश्यकता असणार नाही.

(ब) बांधकाम कामगाराने ऑनलाईन पध्दतीने निश्चित भेट दिनांक (Appointment) करीता अर्ज सादर करताना मंडळाच्या एकात्मिक संगणकीय प्रणालीमध्ये नोंदणीकृत

मोबाईल क्रमांकावर OTP (One Time Password) येईल. सदर OTP द्वारे दिनांक व वितरण केंद्र निवडीची प्रक्रिया पूर्ण होईल.

(क) प्रत्येक वितरण केंद्राची प्रतिदिन वितरण क्षमता २५० ऐवजी ५०० इतकी ठेवण्यात आली आहे.

(ड) सर्व वितरण केंद्राकरीता दिनांक ३१.१०.२०२५ पर्यंतचे दिनांक (शासकीय सुट्ट्या वगळून) खुले ठेवण्यात आली आहेत. आवश्यकतेनुसार यामध्ये वाढ करण्यात येईल.

(इ) संकेतस्थळावरील बांधकाम कामगाराचा फोटो व बांधकाम कामगाराने सादर कलेले मंडळाचे ओळखपत्र/ आधारकार्डवरील फोटो एकसमान नसल्यास गृहपयोगी वस्तू संच वितरीत करण्यात येऊ नये. तथापि, स्वतंत्र घोषणापत्र सादर केले नाही या कारणाकरीता वितरण केंद्रावरून गृहपयोगी वस्तू संच वाटप नाकारण्यात येऊ नये.

३. उपरोक्त प्रमाणे प्राप्त होणाऱ्या अर्जानुसार बांधकाम कामगाराचे बोटांचे ठसे (Biometric) व छायाचित्र (Online Photo) घेऊन त्यांना गृहपयोगी वस्तू संच ताब्यात देऊन लेखी पोहोच घेण्यात यावी.

२८/०५/२०२५

(विवेक कुंभार)
सचिव तथा मुख्य कार्यकारी अधिकारी,
महाराष्ट्र इमारत व इतर बांधकाम
कामगार कल्याणकारी मंडळ, मुंबई

प्रत :-

१. मा. मंत्री महोदय (कामगार) यांचे खाजगी सचिव मंत्रालय मुंबई यांना माहितीस्तव सविनय सादर
२. मा. राज्यमंत्री महोदय (कामगार) यांचे खाजगी सचिव मंत्रालय मुंबई यांना माहितीस्तव सविनय सादर
३. मा. प्रधान सचिव (कामगार) उदयोग, ऊर्जा, कामगार व खनिकर्म विभाग, हुतात्मा राजगुरू चौक, मादाम कामा मार्ग, मंत्रालय मुंबई यांना माहितीस्तव सविनय सादर
४. मा. कामगार आयुक्त, महाराष्ट्र राज्य, मुंबई यांना माहितीस्तव सविनय सादर
५. मुख्य व्यवस्थापक, (Institutional Sales) मे. मफतलाल इंडस्ट्रिज लिमिटेड, ५ वा मजला, मफतलाल हाऊस, एच.टी. पारेख मार्ग, बॅकबे रिक्लमेशन, मुंबई- ४०० ०२०

महाराष्ट्र इमारत व इतर बांधकाम कामगार कल्याणकारी मंडळ, मुंबई

एमएमटीसी हाऊस, ५ वा मजला
प्लॉट नं. सी २२, ब्लॉक - ई,
वांद्रे कुर्ला संकुल,
वांद्रे (पुर्व),मुंबई ४०० ०५१.

संकेतस्थळ– www.mahabocw.in
दुरध्वनी व फॅक्सक्र. ०२२-२६५७२६३१
ई-मेल- bocwwboardmaha@gmail.com

जावक क्र.१८७७ /२०२५
गृहसं-२०२५/प्र.क्र.०१/योजना-१२ **दिनांक :-** 28 AUG 2025

प्रति,

१. **अपर कामगार आयुक्त/कामगार उप आयुक्त**
कोकण/पुणे/नागपूर/अमरावती/नाशिक/छ.संभाजीनगर
२. **कामगार उप आयुक्त/सहायक कामगार आयुक्त/जिल्हा कामगार अधिकारी,**
जिल्हा कामगार सुविधा केंद्र (सर्व)

विषय :- महाराष्ट्र इमारत व इतर बांधकाम कामगार कल्याणकारी मंडळ, मुंबई अंतर्गत नोंदीत जिवीत (सक्रीय) बांधकाम कामगारांना वितरीत करावयाच्या गृहपयोगी वस्तू संचाच्या सुधारित कार्यपध्दतीबाबत.

संदर्भ :- १. मंडळ कार्यालयाचे पत्र क्र.१३०५/ गृहसं-२०२५/प्र.क्र.०१/योजना-१२ दि.३०.०६.२०२५
२. मंडळ कार्यालयाचे पत्र क्र.१३१८/ गृहसं-२०२५/प्र.क्र.०१/योजना-१२ दि.०१.०७.२०२५
३. मंडळ कार्यालयाचे पत्र क्र.१८१२/ गृहसं-२०२५/प्र.क्र.०१/योजना-१२ दि.२२.०८.२०२५

उपरोक्त संदर्भिय क्र.०१, ०२ व ०३ च्या पत्रान्वये महाराष्ट्र इमारत व इतर बांधकाम कामगार कल्याणकारी मंडळ, मुंबई अंतर्गत नोंदीत जिवीत (सक्रीय) बांधकाम कामगारांना वितरीत करावयाच्या गृहपयोगी वस्तू संचाबाबत सुधारित कार्यपध्दतीबाबत सूचना निर्गमित करण्यात आलेल्या आहेत.

२. ज्या बांधकाम कामगारांची नोंदणी जिवीत (सक्रिय) आहे अशाच कामगारांना संगणक प्रणालीद्वारे अपॉईटमेंट मिळते. मात्र संबंधित कामगार जी तारीख निवडतो त्या दिनांकास

त्याची नोंदीत जिवीत (सक्रिय) नसल्याच्या सबबीने वितरण केंद्रावरून गृहपयोगी वस्तू संच वितरीत करण्यात येत नसल्याच्या तक्रारी मंडळास प्राप्त होत आहेत.

३. याबाबत स्पष्ट करण्यात येते की, ज्या बांधकाम कामगारांना अपॉईटमेंट देण्यात आली आहे त्यास वितरणाच्या दिनांकास नोंदणी जिवीत (सक्रिय) नसल्याच्या कारणाने गृहपयोगी वस्तू संच नाकारण्यात येऊ नये.

(विवेक कुंभार)
सचिव तथा मुख्य कार्यकारी अधिकारी,
महाराष्ट्र इमारत व इतर बांधकाम
कामगार कल्याणकारी मंडळ, मुंबई

प्रत :-

१. मा. मंत्री महोदय (कामगार) यांचे खाजगी सचिव मंत्रालय मुंबई यांना माहितीस्तव सविनय सादर
२. मा. राज्यमंत्री महोदय (कामगार) यांचे खाजगी सचिव मंत्रालय मुंबई यांना माहितीस्तव सविनय सादर
३. मा. प्रधान सचिव (कामगार) उदयोग, ऊर्जा, कामगार व खनिकर्म विभाग, हुतात्मा राजगुरू चौक, मादाम कामा मार्ग, मंत्रालय मुंबई यांना माहितीस्तव सविनय सादर
४. मा. कामगार आयुक्त, महाराष्ट्र राज्य, मुंबई यांना माहितीस्तव सविनय सादर
५. मुख्य व्यवस्थापक, (Institutional Sales) मे. मफतलाल इंडस्ट्रिज लिमिटेड, ५ वा मजला, मफतलाल हाऊस, एच.टी. पारेख मार्ग, बॅकबे रिक्लमेशन, मुंबई- ४०० ०२०

RNI No. MAHBIL /2009/31747

सत्यमेव जयते

महाराष्ट्र शासन राजपत्र

असाधारण भाग एक-ल

वर्ष ११, अंक ३१] गुरुवार, सप्टेंबर ४, २०२५/भाद्रपद १३, शके १९४७ [पृष्ठे ३५, किंमत : रुपये १६.००

असाधारण क्रमांक ५०

प्राधिकृत प्रकाशन

(केंद्रीय) औद्योगिक विवाद अधिनियम व मुंबई औद्योगिक संबंध अधिनियम यांखालील
(भाग एक, चार-अ, चार-ब आणि चार-क यांमध्ये प्रसिद्ध केलेल्या अधिसूचना, आदेश व निवाडे यांव्यतिरिक्त)
अधिसूचना, आदेश व निवाडे.

उद्योग, ऊर्जा, कामगार व खनिकर्म विभाग

मादाम कामा मार्ग, हुतात्मा राजगुरु चौक, मंत्रालय विस्तार, मंत्रालय, मुंबई ४०० ०३२,
दिनांक ४ सप्टेंबर, २०२५.

अधिसूचना

महाराष्ट्र लोकसेवा हक्क अधिनियम, २०१५.

क्रमांक संकिर्ण २०२५/प्र.क्र.४२/कामगार-९.— महाराष्ट्र लोकसेवा हक्क अधिनियम, २०१५ (सन २०१५ चा महाराष्ट्र अधिनियम क्र. XXXI) च्या कलम ३ (१) अन्वये प्रदान करण्यात आलेल्या अधिकारांचा वापर करुन, आणि या संदर्भात विशेषतः लोकसेवा / सार्वजनिक सेवासंदर्भात निर्गमित केलेल्या सर्व विद्यमान अधिसूचना, आदेश रद्द करुन, उद्योग, ऊर्जा, कामगार व खनिकर्म विभाग याद्वारे उद्योग, ऊर्जा, कामगार व खनिकर्म विभागाच्या अधिनस्त कामगार आयुक्त कार्यालय, औद्योगिक सुरक्षा व आरोग्य संचालनालय, बाष्पके संचालनालय, महाराष्ट्र कामगार कल्याण मंडळ व महाराष्ट्र बांधकाम व इतर बांधकाम कामगार कल्याण मंडळ या क्षेत्रिय कार्यालयांमार्फत पात्र व्यक्तींना सदर अधिसूचनेसोबत जोडलेल्या अनुसूचीमध्ये नमूद केल्याप्रमाणे सेवा प्रदान करण्यात येतील. उक्त अधिनियमाच्या प्रयोजनार्थ अशा लोकसेवा देण्याकरिता विहित कालमर्यादा (सुट्टीचे दिवस वगळून), पदनिर्देशित अधिकारी आणि प्रथम अपील प्राधिकारी व द्वितीय अपील प्राधिकारी अधिसूचीत करीत आहे.

अनुसूची क्रमांक -१

कामगार आयुक्त कार्यालय एकूण -२३ सेवा					
अ.क्र.	लोकसेवेचा तपशिल	लोकसेवा पुरविण्यासाठी विहित केलेली कालमर्यादा	पदनिर्देशित अधिकारी	प्रथम अपिलीय अधिकारी	द्वितीय अपिलीय अधिकारी
१	२	३	४	५	६
१	महाराष्ट्र दुकाने आणि आस्थापना (नोकरीचे व सेवाशर्तीचे विनियमन) अधिनियम, २०१७ अंतर्गत नोंदणी	१ दिवस	सुविधाकार	संबंधित जिल्हा सरकारी कामगार अधिकारी	संबंधित सहायक कामगार आयुक्त
२	महाराष्ट्र दुकाने आणि आस्थापना (नोकरीचे व सेवाशर्तीचे विनियमन) अधिनियम, २०१७ अंतर्गत नोंदणी प्रमाणपत्रातील सुधारणा	१ दिवस	सुविधाकार	संबंधित जिल्हा सरकारी कामगार अधिकारी	संबंधित सहायक कामगार आयुक्त
३	कंत्राटी कामगार (नियमन आणि निर्मुलन) अधिनियम, १९७० अंतर्गत मुख्य मालक नोंदणी प्रमाणपत्र	७ दिवस	सहायक कामगार आयुक्त	अपर कामगार आयुक्त/कामगार उप आयुक्त	कामगार आयुक्त
४	कंत्राटी कामगार (नियमन आणि निर्मुलन) अधिनियम, १९७० अंतर्गत मुख्य मालक नोंदणी प्रमाणपत्रातील सुधारणा	७ दिवस	सहायक कामगार आयुक्त	अपर कामगार आयुक्त/कामगार उप आयुक्त	कामगार आयुक्त
५	कंत्राटी कामगार (नियमन आणि निर्मुलन) अधिनियम, १९७० अंतर्गत कंत्राटदारास अनुज्ञाप्ती देणे	७ दिवस	सहायक कामगार आयुक्त	अपर कामगार आयुक्त/कामगार उप आयुक्त	कामगार आयुक्त
६	कंत्राटी कामगार (नियमन आणि निर्मुलन) अधिनियम, १९७० अंतर्गत कंत्राटदारास अनुज्ञाप्तीचे नुतनीकरण करणे	७ दिवस	सहायक कामगार आयुक्त	अपर कामगार आयुक्त/कामगार उप आयुक्त	कामगार आयुक्त
७	कंत्राटी कामगार (नियमन आणि निर्मुलन) अधिनियम, १९७० अंतर्गत अनुज्ञाप्तीतील सुधारणा	७ दिवस	सहायक कामगार आयुक्त	अपर कामगार आयुक्त/कामगार उप आयुक्त	कामगार आयुक्त
८	इमारत व इतर बांधकाम कामगार (नोकरीचे नियमन आणि शर्ती) अधिनियम, १९९६ अंतर्गत आस्थापनेची नोंदणी	७ दिवस	सहायक कामगार आयुक्त	अपर कामगार आयुक्त/कामगार उप आयुक्त	कामगार आयुक्त

कामगार आयुक्त कार्यालय एकूण -२३ सेवा					
अ.क्र.	लोकसेवेचा तपशिल	लोकसेवा पुरविण्यासाठी विहित केलेली कालमर्यादा	पदनिर्देशित अधिकारी	प्रथम अपिलीय अधिकारी	द्वितीय अपिलीय अधिकारी
१	२	३	४	५	६
९	इमारत व इतर बांधकाम कामगार (नोकरीचे नियमन आणि शर्ती) अधिनियम, १९९६ अंतर्गत नोंदणी प्रमाणपत्रातील सुधारणा	७ दिवस	सहायक कामगार आयुक्त	अपर कामगार आयुक्त/कामगार उप आयुक्त	कामगार आयुक्त
१०	मोटार परिवहन कामगार अधिनियम, १९६१ अंतर्गत नोंदणी	१५ दिवस	कामगार उप आयुक्त (ग्रा.वि.)	सह आयुक्त कामगार (माथाडी)	कामगार आयुक्त
११	मोटार परिवहन कामगार अधिनियम, १९६१ अंतर्गत नोंदणी प्रमाणपत्राचे नुतनीकरण	१५ दिवस	कामगार उप आयुक्त (ग्रा.वि.)	सह आयुक्त कामगार (माथाडी)	कामगार आयुक्त
१२	मोटार परिवहन कामगार अधिनियम, १९६१ अंतर्गत नोंदणी प्रमाणपत्रातील सुधारणा	१५ दिवस	कामगार उप आयुक्त (ग्रा. वि.)	सह आयुक्त कामगार (माथाडी)	कामगार आयुक्त
१३	बिडी व सिगार (नोकरीच्या शर्ती) वर्कस अधिनियम १९६६ अंतर्गत औद्योगिक वास्तुंची नोंदणी	१५ दिवस	सहायक कामगार आयुक्त	अपर कामगार आयुक्त/कामगार उप आयुक्त	कामगार आयुक्त
१४	बिडी व सिगार (नोकरीच्या शर्ती) वर्कस अधिनियम १९६६ अंतर्गत नोंदणीचे नुतनीकरण करणे	१५ दिवस	सहायक कामगार आयुक्त	अपर कामगार आयुक्त/कामगार उप आयुक्त	कामगार आयुक्त
१५	बिडी व सिगार (नोकरीच्या शर्ती) वर्कस अधिनियम १९६६ अंतर्गत नोंदणीचे प्रमाणपत्रातील सुधारणा	१५ दिवस	सहायक कामगार आयुक्त	अपर कामगार आयुक्त/कामगार उप आयुक्त	कामगार आयुक्त
१६	आंतरराज्य स्थलांतरित कामगार (रोजगार व सेवाशर्तीचे नियमन) अधिनियम १९७९ अंतर्गत आस्थापनांना नोंदणी प्रमाणपत्र	१५ दिवस	सहायक कामगार आयुक्त	अपर कामगार आयुक्त/कामगार उप आयुक्त	कामगार आयुक्त
१७	आंतरराज्य स्थलांतरित कामगार (रोजगार व सेवाशर्तीचे नियमन) अधिनियम १९७९ अंतर्गत नोंदणी प्रमाणपत्रातील सुधारणा	१५ दिवस	सहायक कामगार आयुक्त	अपर कामगार आयुक्त/कामगार उप आयुक्त	कामगार आयुक्त

कामगार आयुक्त कार्यालय एकूण -२३ सेवा					
अ.क्र.	लोकसेवेचा तपशिल	लोकसेवा पुरविण्यासाठी विहित केलेली कालमर्यादा	पदनिर्देशित अधिकारी	प्रथम अपिलीय अधिकारी	द्वितीय अपिलीय अधिकारी
१	२	३	४	५	६
१८	आंतरराज्य स्थलांतरित कामगार (रोजगार व सेवाशर्तीचे नियमन) अधिनियम १९७९ अंतर्गत स्थलांतरीत कामगारांच्या भरतीसाठी कंत्राटदारास अनुज्ञाप्ती देणे	१५ दिवस	सहायक कामगार आयुक्त	अपर कामगार आयुक्त/कामगार उप आयुक्त	कामगार आयुक्त
१९	आंतरराज्य स्थलांतरित कामगार (रोजगार व सेवाशर्तीचे नियमन) अधिनियम १९७९ अंतर्गत स्थलांतरीत कामगारांच्या भरतीसाठी कंत्राटदाराच्या अनुज्ञाप्तीचे नुतनीकरण	१५ दिवस	सहायक कामगार आयुक्त	अपर कामगार आयुक्त/कामगार उप आयुक्त	कामगार आयुक्त
२०	आंतरराज्य स्थलांतरित कामगार (रोजगार व सेवाशर्तीचे नियमन) अधिनियम १९७९ अंतर्गत स्थलांतरित कामगारांच्या भरतीसाठी मध्यस्थी (एजंट) कंत्राटदारास अनुज्ञाप्ती देणे	१५ दिवस	सहायक कामगार आयुक्त	अपर कामगार आयुक्त/कामगार उप आयुक्त	कामगार आयुक्त
२१	आंतरराज्य स्थलांतरित कामगार (रोजगार व सेवाशर्तीचे नियमन) अधिनियम १९७९ अंतर्गत स्थलांतरित कामगारांच्या भरतीसाठी मध्यस्थी (एजंट) कंत्राटदाराच्या अनुज्ञाप्तीचे नुतनीकरण	१५ दिवस	सहायक कामगार आयुक्त	अपर कामगार आयुक्त/कामगार उप आयुक्त	कामगार आयुक्त
२२	आंतरराज्य स्थलांतरित कामगार (रोजगार व सेवाशर्तीचे नियमन) अधिनियम, १९७९ अंतर्गत स्थलांतरित कामगारांच्या रोजगारासाठी कंत्राटदारास अनुज्ञाप्ती देणे	१५ दिवस	सहायक कामगार आयुक्त	अपर कामगार आयुक्त/कामगार उप आयुक्त	कामगार आयुक्त
२३	आंतरराज्य स्थलांतरित कामगार (रोजगार व सेवाशर्तीचे नियमन) अधिनियम १९७९ अंतर्गत स्थलांतरित कामगारांच्या रोजगारासाठी कंत्राटदाराच्या अनुज्ञाप्तीचे नुतनीकरण	१५ दिवस	सहायक कामगार आयुक्त	अपर कामगार आयुक्त/कामगार उप आयुक्त	कामगार आयुक्त

अनुसूची क्रमांक- २

औद्योगिक सुरक्षा व आरोग्य संचालनालय एकूण- ७ सेवा					
अ.क्र.	लोकसेवेचा तपशिल	लोकसेवा पुरविण्यासाठी विहित केलेली कालमर्यादा	पदनिर्देशित अधिकारी	प्रथम अपिलीय अधिकारी	द्वितीय अपिलीय अधिकारी
१	२	३	४	५	६
१	कारखाने अधिनियम,१९४८ व महाराष्ट्र कारखाने नियम,१९६३ अंतर्गत नोंदणी व परवाना देणे (अतिधोकादायक / धोकादायक कारखाने)	३० दिवस	संचालक, औद्योगिक सुरक्षा व आरोग्य, मुंबई.	सह सचिव/ उप सचिव, कामगार विभाग, मंत्रालय, मुंबई	अप्पर मुख्य सचिव/प्रधान सचिव/सचिव, कामगार विभाग, मंत्रालय, मुंबई
२	कारखाने अधिनियम,१९४८ व महाराष्ट्र कारखाने नियम,१९६३ अंतर्गत नोंदणी, परवाना देणे (अतिधोकादायक / धोकादायक कारखाने वगळून इतर कारखाने)	७ दिवस	संबधित विभागातील सहसंचालक	अपर संचालक, औद्योगिक सुरक्षा व आरोग्य, मुंबई	संचालक, औद्योगिक सुरक्षा व आरोग्य, मुंबई.
३	कारखाने अधिनियम,१९४८ व महाराष्ट्र कारखाने नियम, १९६३ अंतर्गत कारखान्याचे नकाशे मंजूर करणे.	३० दिवस	संबधित विभागातील सहसंचालक	अपर संचालक, औद्योगिक सुरक्षा व आरोग्य, मुंबई	संचालक, औद्योगिक सुरक्षा व आरोग्य, मुंबई.
४	कारखाने अधिनियम,१९४८ व महाराष्ट्र कारखाने नियम,१९६३ अंतर्गत परवाना नुतनीकरण करणे. (अतिधोकादायक / धोकादायक कारखाने वगळुन इतर कारखाने)	०७ दिवस	संबधित विभागातील सहसंचालक	अपर संचालक, औद्योगिक सुरक्षा व आरोग्य, मुंबई	संचालक, औद्योगिक सुरक्षा व आरोग्य, मुंबई.
५	कारखाने अधिनियम, १९४८ व महाराष्ट्र कारखाने नियम, १९६३ अंतर्गत परवाना नुतनीकरण करणे (अतिधोकादायक/धोकादायक कारखाने)	३० दिवस	संबधित विभागातील सहसंचालक	अपर संचालक, औद्योगिक सुरक्षा व आरोग्य,मुंबई	संचालक, औद्योगिक सुरक्षा व आरोग्य, मुंबई.
६	कारखाने अधिनियम, १९४८ व महाराष्ट्र कारखाने नियम,१९६३ अंतर्गत परवाना दुरुस्ती करणे. (अतिधोकादायक / धोकादायक कारखाने वगळून इतर कारखाने)	७ दिवस	संबधित विभागातील सहसंचालक	अपर संचालक, औद्योगिक सुरक्षा व आरोग्य, मुंबई	संचालक, औद्योगिक सुरक्षा व आरोग्य, मुंबई.
७	कारखाने अधिनियम,१९४८ व महाराष्ट्र कारखाने नियम,१९६३ अंतर्गत परवाना दुरुस्ती करणे (अतिधोकादायक / धोकादायक कारखाने)	३० दिवस	संबधित विभागातील सहसंचालक	अपर संचालक, औद्योगिक सुरक्षा व आरोग्य,मुंबई	संचालक, औद्योगिक सुरक्षा व आरोग्य, मुंबई.

अनुसूची क्रमांक -३

बाष्पके संचालनालय एकूण- २९ सेवा					
अ.क्र.	लोक सेवेचा तपशिल	लोकसेवा पुरविण्यासाठी विहित केलेली कालमर्यादा	पदनिर्देशित अधिकारी	प्रथम अपिलीय अधिकारी	द्वितीय अपिलीय अधिकारी
१	२	३	४	५	६
१	मालकी हक्काचे हस्तांतरण	७ दिवस	तांत्रिक अधिकारी/ निरीक्षण शाखेचा अधिक्षक, मुंबई	सहसंचालक, बाष्पके, मुंबई/प्रादेशिक कार्यालये	संचालक, बाष्पके संचालनालय, मुंबई
२	प्रमाणपत्राची नक्कल प्रत	७ दिवस	तांत्रिक अधिकारी/ निरीक्षण शाखेचा अधिक्षक, मुंबई	संहसंचालक, बाष्पके, मुंबई/प्रादेशिक कार्यालये	संचालक, बाष्पके संचालनालय, मुंबई
३	बाष्पके व मितीपयोजकांची नोंदणी	३० दिवस	संबधित क्षेत्रिय कार्यालयाचे सक्षम प्राधिकृत निरीक्षण अधिकारी	सहसंचालक, बाष्पके संचालनालय, मुंबई	संचालक, बाष्पके संचालनालय, मुंबई
४	बाष्पके व मितीपयोजकांच्या प्रमाणपत्राचे नुतनीकरण	१७ दिवस	संबधित क्षेत्रिय कार्यालयाचे सक्षम प्राधिकृत निरीक्षण अधिकारी	सहसंचालक, बाष्पके संचालनालय, मुंबई	संचालक, बाष्पके संचालनालय, मुंबई
५	बाष्पके निर्मात्यांना मान्यता	२३ दिवस	सक्षम प्राधिकृत निरीक्षण अधिकारी	सहसंचालक, बाष्पके संचालनालय, मुंबई	संचालक, बाष्पके संचालनालय, मुंबई
६	बाष्पके निर्मात्यांच्या मान्यतेचे नुतनीकरण	२३ दिवस	सक्षम प्राधिकृत निरीक्षण अधिकारी	सहसंचालक, बाष्पके संचालनालय, मुंबई	संचालक, बाष्पके संचालनालय, मुंबई
७	बाष्पके/मितीपयोजके उभारणीची मान्यता	२३ दिवस	सक्षम प्राधिकृत निरीक्षण अधिकारी	सहसंचालक, बाष्पके संचालनालय, मुंबई	संचालक, बाष्पके संचालनालय, मुंबई
८	बाष्पके/मितीपयोजके उभारणीच्या मान्यतेचे नुतनीकरण	२३ दिवस	सक्षम प्राधिकृत निरीक्षण अधिकारी	सहसंचालक, बाष्पके संचालनालय, मुंबई	संचालक, बाष्पके संचालनालय, मुंबई
९	मितीपयोजके निर्मात्यांना मान्यता	२३ दिवस	सक्षम प्राधिकृत निरीक्षण अधिकारी	सहसंचालक, बाष्पके संचालनालय, मुंबई	संचालक, बाष्पके संचालनालय, मुंबई
१०	मितीपयोजके निर्मात्यांच्या मान्यतेचे नुतनीकरण	२३ दिवस	सक्षम प्राधिकृत निरीक्षण अधिकारी	सहसंचालक, बाष्पके संचालनालय, मुंबई	संचालक, बाष्पके संचालनालय, मुंबई
११	प्रेशर व्हेसल्स निर्मात्यांना मान्यता	२३ दिवस	सक्षम प्राधिकृत निरीक्षण अधिकारी	सहसंचालक, बाष्पके संचालनालय, मुंबई	संचालक, बाष्पके संचालनालय, मुंबई
१२	प्रेशर व्हेसल्स निर्मात्यांच्या मान्यतेचे नुतनीकरण	२३ दिवस	सक्षम प्राधिकृत निरीक्षण अधिकारी	सहसंचालक, बाष्पके संचालनालय, मुंबई	संचालक, बाष्पके संचालनालय, मुंबई

बाष्पके संचालनालय एकूण- २९ सेवा					
अ.क्र.	लोक सेवेचा तपशिल	लोकसेवा पुरविण्यासाठी विहित केलेली कालमर्यादा	पदनिर्देशित अधिकारी	प्रथम अपिलीय अधिकारी	द्वितीय अपिलीय अधिकारी
१	२	३	४	५	६
१३	प्रेशर पार्टस निर्मात्यांना मान्यता	२३ दिवस	सक्षम प्राधिकृत निरीक्षण अधिकारी	सहसंचालक, बाष्पके संचालनालय, मुंबई	संचालक, बाष्पके संचालनालय, मुंबई
१४	प्रेशर पार्टस निर्मात्यांच्या मान्यतेचे नुतनीकरण	२३ दिवस	सक्षम प्राधिकृत निरीक्षण अधिकारी	सहसंचालक, बाष्पके संचालनालय, मुंबई	संचालक, बाष्पके संचालनालय, मुंबई
१५	हिट एक्सचेंजर निर्मात्यांना मान्यता	२३ दिवस	सक्षम प्राधिकृत निरीक्षण अधिकारी	सहसंचालक, बाष्पके संचालनालय, मुंबई	संचालक, बाष्पके संचालनालय, मुंबई
१६	हिट एक्सचेंजर निर्मात्यांच्या मान्यतेचे नुतनीकरण	२३ दिवस	सक्षम प्राधिकृत निरीक्षण अधिकारी	सहसंचालक, बाष्पके संचालनालय, मुंबई	संचालक, बाष्पके संचालनालय, मुंबई
१७	स्मॉल इंडस्ट्रियल बाष्पके निर्मात्यांना मान्यता	२३ दिवस	सक्षम प्राधिकृत निरीक्षण अधिकारी	सहसंचालक, बाष्पके संचालनालय, मुंबई	संचालक, बाष्पके संचालनालय, मुंबई
१८	स्मॉल इंडस्ट्रियल बाष्पके निर्मात्यांच्या मान्यतेचे नुतनीकरण	२३ दिवस	सक्षम प्राधिकृत निरीक्षण अधिकारी	सहसंचालक, बाष्पके संचालनालय, मुंबई	संचालक, बाष्पके संचालनालय, मुंबई
१९	बाष्पके व मितीपयोजक दुरुस्तीकारांना मान्यता	२३ दिवस	सक्षम प्राधिकृत निरीक्षण अधिकारी	सहसंचालक, बाष्पके संचालनालय, मुंबई	संचालक, बाष्पके संचालनालय, मुंबई
२०	बाष्पके व मितीपयोजक दुरूस्तीकारांच्या मान्यतेचे नुतनीकरण	२३ दिवस	सक्षम प्राधिकृत निरीक्षण अधिकारी	सहसंचालक, बाष्पके संचालनालय, मुंबई	संचालक, बाष्पके संचालनालय, मुंबई
२१	पाईप फॅब्रिकेटर म्हणून मान्यता	२३ दिवस	सक्षम प्राधिकृत निरीक्षण अधिकारी	सहसंचालक, बाष्पके संचालनालय,मुंबई	संचालक, बाष्पके संचालनालय, मुंबई
२२	पाईप फॅब्रिकेटर म्हणून मान्यतेचे नुतनीकरण	२३ दिवस	सक्षम प्राधिकृत निरीक्षण अधिकारी	सहसंचालक, बाष्पके संचालनालय, मुंबई	संचालक, बाष्पके संचालनालय, मुंबई
२३	बाष्पके व मितीपयोजके नष्ट करणे	२३ दिवस	तांत्रिक शाखेचा तांत्रिक अधिकारी, बाष्पके, मुंबई	सहसंचालक, बाष्पके, मुंबई/प्रादेशिक कार्यालये	संचालक, बाष्पके संचालनालय, मुंबई
२४	बाष्पके व मितीपयोजके दुरुस्ती परवानगी पत्र	२ दिवस	संबंधित क्षेत्रिय कार्यालयाचे सक्षम प्राधिकृत निरीक्षण अधिकारी/तांत्रिक शाखेचा तांत्रिक अधिकारी, बाष्पके, मुंबई व पुणे	सहसंचालक, बाष्पके, मुंबई/प्रादेशिक कार्यालये	संचालक, बाष्पके संचालनालय, मुंबई

बाष्पके संचालनालय एकूण- २९ सेवा					
अ.क्र.	लोक सेवेचा तपशिल	लोकसेवा पुरविण्यासाठी विहित केलेली कालमर्यादा	पदनिर्देशित अधिकारी	प्रथम अपिलीय अधिकारी	द्वितीय अपिलीय अधिकारी
१	२	३	४	५	६
२५	भारतात निर्मिती केलेल्या बाष्पके व बाष्पकांचे सुटे भाग यांचे डिझाइन आणि उत्पादन रेखाचित्रांना मान्यता पत्र	१) ५ दिवस-२० टीपीएच क्षमतेपर्यंतच्या बाष्पकांचे सुटे भाग आणि बाष्पकासाठी २) १५ दिवस- २० टीपीएच पेक्षा जास्त आणि १०० टीपीएच क्षमतेपर्यंतच्या बाष्पकांसाठी ३) २१ दिवस-१०० टीपीएस क्षमतेपेक्षा जास्त असलेल्या बाष्पकांसाठी	तांत्रिक शाखेचा तांत्रिक अधिकारी, बाष्पके, मुंबई	सहसंचालक, बाष्पके, संचालनालय, मुंबई	संचालक, बाष्पके संचालनालय, मुंबई
२६	भारताबाहेरील बाष्पके व बाष्पकांचे सुटे भाग यांचे डिझाइन आणि उत्पादन रेखाचित्रांना मान्यता पत्र	२१ दिवस	तांत्रिक शाखेचा तांत्रिक अधिकारी, बाष्पके, मुंबई	सहसंचालक, बाष्पके, संचालनालय, मुंबई	संचालक, बाष्पके संचालनालय, मुंबई
२७	निर्मिती व चाचणीचे प्रमाणपत्र अ) बाष्पकाचे सुटे भाग ब) बाष्पके	 ३ दिवस ७ दिवस	संबंधित क्षेत्रिय कार्यालयाचे सक्षम प्राधिकृत निरीक्षण अधिकारी	सहसंचालक, बाष्पके, संचालनालय, मुंबई	संचालक, बाष्पके संचालनालय, मुंबई
२८	यूटीएम आणि इम्पॅक्ट टेस्टींग मशीनचे कॅलिब्रेशन प्रमाणपत्र	१७ दिवस	संबंधित क्षेत्रिय कार्यालयाचे सक्षम प्राधिकृत निरीक्षण अधिकारी/तांत्रिक शाखेचा तांत्रिक अधिकारी, बाष्पके, मुंबई	सहसंचालक, बाष्पके, संचालनालय मुंबई/ प्रादेशिक कार्यालये	संचालक, बाष्पके संचालनालय, मुंबई
२९	सांधात्यांना फॉर्म XII मध्ये पात्रता प्रमाणपत्रा जारी करणे	०५ दिवस	संबंधित क्षेत्रिय कार्यालयाचे सक्षम प्राधिकृत निरीक्षण अधिकारी	सहसंचालक, बाष्पके, संचालनालय मुंबई/ प्रादेशिक कार्यालये	संचालक, बाष्पके संचालनालय, मुंबई

अनुसूची क्रमांक-४

महाराष्ट्र कामगार कल्याण मंडळ एकूण- १२ सेवा					
अ.क्र.	लोक सेवेचा तपशिल	लोकसेवा पुरविण्यासाठी विहित केलेली कालमर्यादा	पदनिर्देशित अधिकारी	प्रथम अपिलीय अधिकारी	द्वितीय अपिलीय अधिकारी
१	२	३	४	५	६
१	महाराष्ट्र कामगार कल्याण निधी अधिनियम, १९५३ अंतर्गत आस्थापना नोंदणी	३० दिवस	सहायक कल्याण आयुक्त (निधी)	उप कल्याण आयुक्त (लेखा)	कल्याण आयुक्त
२	महाराष्ट्र कामगार कल्याण निधी अधिनियम, १९५३ अंतर्गत आस्थापना नोंदणी रद्द	३० दिवस	सहायक कल्याण आयुक्त (निधी)	उप कल्याण आयुक्त (लेखा)	कल्याण आयुक्त
३	गंभीर आजार उपचार सहाय्यता योजना	४५ दिवस	सहायक कल्याण आयुक्त (विभाग)	उप कल्याण आयुक्त (कार्यक्रम)	कल्याण आयुक्त
४	एम.एस.सी.आय.टी. (MSCIT) अर्थसहाय्य योजना	४५ दिवस	सहायक कल्याण आयुक्त (विभाग)	उप कल्याण आयुक्त (कार्यक्रम)	कल्याण आयुक्त
५	शिवणयंत्र अनुदान योजना	४५ दिवस	सहायक कल्याण आयुक्त (विभाग)	उप कल्याण आयुक्त (कार्यक्रम)	कल्याण आयुक्त
६	शासकीय संगणक टंकलेखन बेसिक कोर्स प्रमाणपत्र परीक्षा आर्थिक सहाय्य योजना	४५ दिवस	सहायक कल्याण आयुक्त (विभाग)	उप कल्याण आयुक्त (कार्यक्रम)	कल्याण आयुक्त
७	सर्वसाधारण शैक्षणिक अर्थसहाय्य योजना	४५ दिवस	सहायक कल्याण आयुक्त (विभाग)	उप कल्याण आयुक्त (कार्यक्रम)	कल्याण आयुक्त
८	परदेश शैक्षणिक अर्थसहाय्य योजना	४५ दिवस	सहायक कल्याण आयुक्त (विभाग)	उप कल्याण आयुक्त (कार्यक्रम)	कल्याण आयुक्त
९	क्रीडा अर्थसहाय्य योजना	४५ दिवस	सहायक कल्याण आयुक्त (विभाग)	उप कल्याण आयुक्त (कार्यक्रम)	कल्याण आयुक्त
१०	पाठयपुस्तक अर्थसहाय्य योजना	४५ दिवस	सहायक कल्याण आयुक्त (विभाग)	उप कल्याण आयुक्त (कार्यक्रम)	कल्याण आयुक्त
११	साहित्य प्रकाशन अनुदान योजना	४५ दिवस	सहायक कल्याण आयुक्त (विभाग)	उप कल्याण आयुक्त (कार्यक्रम)	कल्याण आयुक्त
१२	सभासद नोंदणी	५ दिवस	केंद्र प्रमुख	कामगार कल्याण अधिकारी (गट कार्यालय)	सहायक कल्याण आयुक्त (विभाग)

अनुसूची क्रमांक-५

महाराष्ट्र इमारत व बांधकाम कामगार कल्याण मंडळ एकूण- २३ सेवा					
अ.क्र.	**लोक सेवेचा तपशिल**	**लोकसेवा पुरविण्यासाठी विहित केलेली कालमर्यादा**	**पदनिर्देशित अधिकारी**	**प्रथम अपिलीय अधिकारी**	**द्वितीय अपिलीय अधिकारी**
१	२	३	४	५	६
१	पात्र नोंदणीकृत बांधकाम कामगारांचे नोंदणीचे अर्ज निकाली काढण्याचा कालावधी	६० दिवस	१. दुकाने निरीक्षक २. सरकारी कामगार अधिकारी ३. सहाय्यक कामगार आयुक्त	१. सरकारी कामगार अधिकारी / सहाय्यक कामगार आयुक्त २.सहाय्यक कामगार आयुक्त ३.कामगार उपआयुक्त/ अप्पर कामगार आयुक्त	१.संबंधित विभागाचे कामगार उपआयुक्त /अप्पर कामगार आयुक्त २. संबंधित विभागाचे कामगार उपआयुक्त /अप्पर कामगार आयुक्त ३. सचिव तथा मुख्य कार्यकारी अधिकारी, महाराष्ट्र इमारत व इतर बांधकाम कामगार कल्याणकारी मंडळ, मुंबई
२	पात्र नोंदणीकृत बांधकाम कामगारांचे नुतनीकरणाचे अर्ज निकाली काढण्याचा कालावधी	६० दिवस	१. दुकाने निरीक्षक २. सरकारी कामगार अधिकारी ३. सहाय्यक कामगार आयुक्त	१. सरकारी कामगार अधिकारी / सहाय्यक कामगार आयुक्त २.सहाय्यक कामगार आयुक्त ३.कामगार उपआयुक्त/ अप्पर कामगार आयुक्त	१.संबंधित विभागाचे कामगार उपआयुक्त /अप्पर कामगार आयुक्त २. संबंधित विभागाचे कामगार उपआयुक्त /अप्पर कामगार आयुक्त ३. सचिव तथा मुख्य कार्यकारी अधिकारी, महाराष्ट्र इमारत व इतर बांधकाम कामगार कल्याणकारी मंडळ, मुंबई
३	नोंदणीकृत बांधकाम कामगारांच्या पहिल्या दोन पाल्यांना इयत्ता १ ली ते ७ वी साठी प्रतिवर्षी रु.२५००/- आणि इयत्ता ८ वी ते १० वी साठी प्रतिवर्षी रु.५०००/- शैक्षणिक अर्थसहाय्य.	९० दिवस	१. दुकाने निरीक्षक २. सरकारी कामगार अधिकारी ३. सहाय्यक कामगार आयुक्त	१. सरकारी कामगार अधिकारी / सहाय्यक कामगार आयुक्त २.सहाय्यक कामगार आयुक्त ३.कामगार उपआयुक्त/ अप्पर कामगार आयुक्त	१.संबंधित विभागाचे कामगार उपआयुक्त /अप्पर कामगार आयुक्त २. संबंधित विभागाचे कामगार उपआयुक्त /अप्पर कामगार आयुक्त ३. सचिव तथा मुख्य कार्यकारी अधिकारी, महाराष्ट्र इमारत व इतर बांधकाम कामगार कल्याणकारी मंडळ, मुंबई

महाराष्ट्र इमारत व बांधकाम कामगार कल्याण मंडळ एकूण- २३ सेवा					
अ.क्र.	लोक सेवेचा तपशिल	लोकसेवा पुरविण्यासाठी विहित केलेली कालमर्यादा	पदनिर्देशित अधिकारी	प्रथम अपिलीय अधिकारी	द्वितीय अपिलीय अधिकारी
१	२	३	४	५	६
४	नोंदणीकृत बांधकाम कामगारांच्या पहिल्या दोन पाल्यांना इयत्ता १० वी व इयत्ता १२ वी मध्ये किमान ५०% किंवा अधिक गुण मिळाल्यास रु.१००००/- शैक्षणिक अर्थसहाय्य.	९० दिवस	१. दुकाने निरीक्षक २. सरकारी कामगार अधिकारी ३. सहाय्यक कामगार आयुक्त	१. सरकारी कामगार अधिकारी / सहाय्यक कामगार आयुक्त २.सहाय्यक कामगार आयुक्त ३.कामगार उपआयुक्त/ अप्पर कामगार आयुक्त	१.संबंधित विभागाचे कामगार उपआयुक्त / अप्पर कामगार आयुक्त २. संबंधित विभागाचे कामगार उपआयुक्त / अप्पर कामगार आयुक्त ३. सचिव तथा मुख्य कार्यकारी अधिकारी, महाराष्ट्र इमारत व इतर बांधकाम कामगार कल्याणकारी मंडळ, मुंबई
५	नोंदणीकृत बांधकाम कामगारांच्या पहिल्या दोन पाल्यांना इयत्ता ११ वी व इयत्ता १२ वी च्या शिक्षणासाठी प्रती शैक्षणिक वर्षी रु.१००००/-	९० दिवस	१. दुकाने निरीक्षक २. सरकारी कामगार अधिकारी ३. सहाय्यक कामगार आयुक्त	१. सरकारी कामगार अधिकारी / सहाय्यक कामगार आयुक्त २.सहाय्यक कामगार आयुक्त ३.कामगार उपआयुक्त/ अप्पर कामगार आयुक्त	१.संबंधित विभागाचे कामगार उपआयुक्त / अप्पर कामगार आयुक्त २. संबंधित विभागाचे कामगार उपआयुक्त / अप्पर कामगार आयुक्त ३. सचिव तथा मुख्य कार्यकारी अधिकारी, महाराष्ट्र इमारत व इतर बांधकाम कामगार कल्याणकारी मंडळ, मुंबई
६	नोंदणीकृत बांधकाम कामगारांच्या पहिल्या दोन पाल्यांना आणि पत्नीस/पतीस पदवी च्या प्रथम, द्वितीय व तृतीय वर्षाच्या प्रवेश, पुस्तके व शैक्षणिक सामुग्रीसाठी प्रतिवर्षी रु.२००००/-	९० दिवस	१. दुकाने निरीक्षक २. सरकारी कामगार अधिकारी ३. सहाय्यक कामगार आयुक्त	१. सरकारी कामगार अधिकारी / सहाय्यक कामगार आयुक्त २.सहाय्यक कामगार आयुक्त ३.कामगार उपआयुक्त/ अप्पर कामगार आयुक्त	१.संबंधित विभागाचे कामगार उपआयुक्त / अप्पर कामगार आयुक्त २. संबंधित विभागाचे कामगार उपआयुक्त / अप्पर कामगार आयुक्त ३. सचिव तथा मुख्य कार्यकारी अधिकारी, महाराष्ट्र इमारत व इतर बांधकाम कामगार कल्याणकारी मंडळ, मुंबई

महाराष्ट्र इमारत व बांधकाम कामगार कल्याण मंडळ एकूण- २३ सेवा					
अ.क्र.	लोक सेवेचा तपशिल	लोकसेवा पुरविण्यासाठी विहित केलेली कालमर्यादा	पदनिर्देशित अधिकारी	प्रथम अपिलीय अधिकारी	द्वितीय अपिलीय अधिकारी
१	२	३	४	५	६
७	नोंदणीकृत बांधकाम कामगारांच्या पहिल्या दोन पाल्यांना आणि पत्नीस/पतीस वैद्यकीय पदवी अभ्यासक्रमाकरिता प्रतिवर्षी रु.१०००००/- व अभियंत्रिकी पदवी अभ्यास क्रमाकरीता रु.६००००/-	९० दिवस	१. दुकाने निरीक्षक २. सरकारी कामगार अधिकारी ३. सहाय्यक कामगार आयुक्त	१. सरकारी कामगार अधिकारी / सहाय्यक कामगार आयुक्त २.सहाय्यक कामगार आयुक्त ३.कामगार उपआयुक्त/ अप्पर कामगार आयुक्त	१.संबंधित विभागाचे कामगार उपआयुक्त / अप्पर कामगार आयुक्त २. संबंधित विभागाचे कामगार उपआयुक्त / अप्पर कामगार आयुक्त ३. सचिव तथा मुख्य कार्यकारी अधिकारी, महाराष्ट्र इमारत व इतर बांधकाम कामगार कल्याणकारी मंडळ, मुंबई
८	नोंदणीकृत बांधकाम कामगारांच्या पहिल्या दोन पाल्यांना पदविकेकरिता प्रतीवर्षी रु.२००००/- व पदव्युत्तर पदवी करिता रु.२५०००/-	९० दिवस	१. दुकाने निरीक्षक २. सरकारी कामगार अधिकारी ३. सहाय्यक कामगार आयुक्त	१. सरकारी कामगार अधिकारी / सहाय्यक कामगार आयुक्त २.सहाय्यक कामगार आयुक्त ३.कामगार उपआयुक्त/ अप्पर कामगार आयुक्त	१.संबंधित विभागाचे कामगार उपआयुक्त / अप्पर कामगार आयुक्त २. संबंधित विभागाचे कामगार उपआयुक्त / अप्पर कामगार आयुक्त ३. सचिव तथा मुख्य कार्यकारी अधिकारी, महाराष्ट्र इमारत व इतर बांधकाम कामगार कल्याणकारी मंडळ, मुंबई
९	नोंदणीकृत बांधकाम कामगारांच्या पहिल्या दोन पाल्यांना संगणकाचे शिक्षण (MS-CIT) करिता रु.५०००	९० दिवस	१. दुकाने निरीक्षक २. सरकारी कामगार अधिकारी ३. सहाय्यक कामगार आयुक्त	१. सरकारी कामगार अधिकारी / सहाय्यक कामगार आयुक्त २.सहाय्यक कामगार आयुक्त ३.कामगार उपआयुक्त/ अप्पर कामगार आयुक्त	१.संबंधित विभागाचे कामगार उपआयुक्त / अप्पर कामगार आयुक्त २. संबंधित विभागाचे कामगार उपआयुक्त / अप्पर कामगार आयुक्त ३. सचिव तथा मुख्य कार्यकारी अधिकारी, महाराष्ट्र इमारत व इतर बांधकाम कामगार कल्याणकारी मंडळ, मुंबई

महाराष्ट्र इमारत व बांधकाम कामगार कल्याण मंडळ एकूण- २३ सेवा					
अ.क्र.	लोक सेवेचा तपशिल	लोकसेवा पुरविण्यासाठी विहित केलेली कालमर्यादा	पदनिर्देशित अधिकारी	प्रथम अपिलीय अधिकारी	द्वितीय अपिलीय अधिकारी
१	२	३	४	५	६
१०	नोंदीत बांधकाम कामगाराच्या पहिल्या दोन जिवित अपत्यांच्या नैसर्गिक प्रसुतीसाठी रु.१५०००/- व शस्त्रक्रियेव्दारे प्रसुतीसाठी रु.२००००/-	९० दिवस	१. दुकाने निरीक्षक २. सरकारी कामगार अधिकारी ३. सहाय्यक कामगार आयुक्त	१. सरकारी कामगार अधिकारी / सहाय्यक कामगार आयुक्त २.सहाय्यक कामगार आयुक्त ३.कामगार उपआयुक्त/ अप्पर कामगार आयुक्त	१.संबंधित विभागाचे कामगार उपआयुक्त / अप्पर कामगार आयुक्त २. संबंधित विभागाचे कामगार उपआयुक्त / अप्पर कामगार आयुक्त ३. सचिव तथा मुख्य कार्यकारी अधिकारी, महाराष्ट्र इमारत व इतर बांधकाम कामगार कल्याणकारी मंडळ, मुंबई
११	नोंदीत बांधकाम कामगार व त्यांच्या कुटुंबियांना गंभीर आजाराच्या उपचारार्थ रु.१००००००/- (एका सदस्यास केवळ एकदाच आणि कुटूंबातील दोन सदस्यांपर्यत मर्यादित तथापि, आरोग्य विमा योजना लागू नसल्यास सादर योजनाचा लाभ अनुज्ञेय असेल.)	९० दिवस	१. दुकाने निरीक्षक २. सरकारी कामगार अधिकारी ३. सहाय्यक कामगार आयुक्त	१. सरकारी कामगार अधिकारी / सहाय्यक कामगार आयुक्त २.सहाय्यक कामगार आयुक्त ३.कामगार उपआयुक्त/ अप्पर कामगार आयुक्त	१.संबंधित विभागाचे कामगार उपआयुक्त / अप्पर कामगार आयुक्त २. संबंधित विभागाचे कामगार उपआयुक्त / अप्पर कामगार आयुक्त ३. सचिव तथा मुख्य कार्यकारी अधिकारी, महाराष्ट्र इमारत व इतर बांधकाम कामगार कल्याणकारी मंडळ, मुंबई
१२	पती/पत्नीने पहिल्या मुलीच्या जन्मानंतर कुटूंब नियोजनाची शस्त्रक्रिया केल्यास त्या मुलीच्या नावे राष्ट्रीयकृत बँकेत १८ वर्षापर्यंत रु.१००००००/- मुदत बंद ठेव	९० दिवस	१. दुकाने निरीक्षक २. सरकारी कामगार अधिकारी ३. सहाय्यक कामगार आयुक्त	१. सरकारी कामगार अधिकारी / सहाय्यक कामगार आयुक्त २.सहाय्यक कामगार आयुक्त ३.कामगार उपआयुक्त/ अप्पर कामगार आयुक्त	१.संबंधित विभागाचे कामगार उपआयुक्त / अप्पर कामगार आयुक्त २. संबंधित विभागाचे कामगार उपआयुक्त / अप्पर कामगार आयुक्त ३. सचिव तथा मुख्य कार्यकारी अधिकारी, महाराष्ट्र इमारत व इतर बांधकाम कामगार कल्याणकारी मंडळ, मुंबई

महाराष्ट्र इमारत व बांधकाम कामगार कल्याण मंडळ एकूण- २३ सेवा					
अ.क्र.	लोक सेवेचा तपशिल	लोकसेवा पुरविण्यासाठी विहित केलेली कालमर्यादा	पदनिर्देशित अधिकारी	प्रथम अपिलीय अधिकारी	द्वितीय अपिलीय अधिकारी
१	२	३	४	५	६
१३	नोंदीत बांधकाम कामगारास ७५% अपंगत्व आल्यास रु.२००००/- अर्थसहाय्य	९० दिवस	१. दुकाने निरीक्षक २. सरकारी कामगार अधिकारी ३. सहाय्यक कामगार आयुक्त	१. सरकारी कामगार अधिकारी / सहाय्यक कामगार आयुक्त २.सहाय्यक कामगार आयुक्त ३.कामगार उपआयुक्त/ अप्पर कामगार आयुक्त	१.संबंधित विभागाचे कामगार उपआयुक्त / अप्पर कामगार आयुक्त २. संबंधित विभागाचे कामगार उपआयुक्त / अप्पर कामगार आयुक्त ३. सचिव तथा मुख्य कार्यकारी अधिकारी, महाराष्ट्र इमारत व इतर बांधकाम कामगार कल्याणकारी मंडळ, मुंबई
१४	नोंदणीकृत बांधकाम कामगाराचा बांधकामाच्या ठिकाणी अपघाती मृत्यु झाल्यास त्याच्या कायदेशीर वारसास रु.५,००,०००/-	३० दिवस	१. दुकाने निरीक्षक २. सरकारी कामगार अधिकारी ३. सहाय्यक कामगार आयुक्त	१. सरकारी कामगार अधिकारी / सहाय्यक कामगार आयुक्त २.सहाय्यक कामगार आयुक्त ३.कामगार उपआयुक्त/ अप्पर कामगार आयुक्त	१.संबंधित विभागाचे कामगार उपआयुक्त / अप्पर कामगार आयुक्त २. संबंधित विभागाचे कामगार उपआयुक्त / अप्पर कामगार आयुक्त ३. सचिव तथा मुख्य कार्यकारी अधिकारी, महाराष्ट्र इमारत व इतर बांधकाम कामगार कल्याणकारी मंडळ, मुंबई.
१५	नोंदणीकृत बांधकाम कामगाराचा नैसर्गिक मृत्यु झाल्यास रु.२,००,०००/- (५१ ते ६० वर्षांच्या दरम्यान)	३० दिवस	१. दुकाने निरीक्षक २. सरकारी कामगार अधिकारी ३. सहाय्यक कामगार आयुक्त	१. सरकारी कामगार अधिकारी / सहाय्यक कामगार आयुक्त २.सहाय्यक कामगार आयुक्त ३.कामगार उपआयुक्त/ अप्पर कामगार आयुक्त	१.संबंधित विभागाचे कामगार उपआयुक्त / अप्पर कामगार आयुक्त २. संबंधित विभागाचे कामगार उपआयुक्त / अप्पर कामगार आयुक्त ३. सचिव तथा मुख्य कार्यकारी अधिकारी, महाराष्ट्र इमारत व इतर बांधकाम कामगार कल्याणकारी मंडळ, मुंबई

महाराष्ट्र इमारत व बांधकाम कामगार कल्याण मंडळ एकूण- २३ सेवा					
अ.क्र.	लोक सेवेचा तपशिल	लोकसेवा पुरविण्यासाठी विहित केलेली कालमर्यादा	पदनिर्देशित अधिकारी	प्रथम अपिलीय अधिकारी	द्वितीय अपिलीय अधिकारी
१	२	३	४	५	६
१६	नोंदणीकृत बांधकाम कामगाराला घरखरेदी किंवा घरबांधणीकरीता बँकेकडून घेतलेल्या गृहकर्जावरील रु.६ लाख पर्यंतच्या व्याजाची रक्कम अथवा रु.२.लक्ष अनुदान	९० दिवस	१. दुकाने निरीक्षक २. सरकारी कामगार अधिकारी ३. सहाय्यक कामगार आयुक्त	१. सरकारी कामगार अधिकारी / सहाय्यक कामगार आयुक्त २.सहाय्यक कामगार आयुक्त ३.कामगार उपआयुक्त/ अप्पर कामगार आयुक्त	१.संबंधित विभागाचे कामगार उपआयुक्त / अप्पर कामगार आयुक्त २. संबंधित विभागाचे कामगार उपआयुक्त / अप्पर कामगार आयुक्त ३. सचिव तथा मुख्य कार्यकारी अधिकारी, महाराष्ट्र इमारत व इतर बांधकाम कामगार कल्याणकारी मंडळ, मुंबई
१७	नोंदणीकृत बांधकाम कामगाराचा मृत्यु झाल्यास त्याच्या अंत्यविधीकरिता रु.१०,०००/-	७ दिवस	१. दुकाने निरीक्षक २. सरकारी कामगार अधिकारी ३. सहाय्यक कामगार आयुक्त	१. सरकारी कामगार अधिकारी / सहाय्यक कामगार आयुक्त २.सहाय्यक कामगार आयुक्त ३.कामगार उपआयुक्त/ अप्पर कामगार आयुक्त	१.संबंधित विभागाचे कामगार उपआयुक्त / अप्पर कामगार आयुक्त २. संबंधित विभागाचे कामगार उपआयुक्त / अप्पर कामगार आयुक्त ३. सचिव तथा मुख्य कार्यकारी अधिकारी, महाराष्ट्र इमारत व इतर बांधकाम कामगार कल्याणकारी मंडळ, मुंबई
१८	नोंदणीकृत बांधकाम कामगाराचा मृत्यु झाल्यास त्याच्या विधवा पत्नी अथवा स्त्री कामगाराच्या विधुर पतीस रु.२४,०००/- (५ वर्षाकरिता), (प्रति वर्षी अर्ज करणे आवश्यक राहील)	३० दिवस	१. दुकाने निरीक्षक २. सरकारी कामगार अधिकारी ३. सहाय्यक कामगार आयुक्त	१. सरकारी कामगार अधिकारी / सहाय्यक कामगार आयुक्त २.सहाय्यक कामगार आयुक्त ३.कामगार उपआयुक्त/ अप्पर कामगार आयुक्त	१.संबंधित विभागाचे कामगार उपआयुक्त / अप्पर कामगार आयुक्त २. संबंधित विभागाचे कामगार उपआयुक्त / अप्पर कामगार आयुक्त ३. सचिव तथा मुख्य कार्यकारी अधिकारी, महाराष्ट्र इमारत व इतर बांधकाम कामगार कल्याणकारी मंडळ, मुंबई

महाराष्ट्र इमारत व बांधकाम कामगार कल्याण मंडळ एकूण- २३ सेवा					
अ.क्र.	लोक सेवेचा तपशिल	लोकसेवा पुरविण्यासाठी विहित केलेली कालमर्यादा	पदनिर्देशित अधिकारी	प्रथम अपिलीय अधिकारी	द्वितीय अपिलीय अधिकारी
१	२	३	४	५	६
१९	अपघाती/नैसर्गिक मृत्यु झालेल्या नोंदीत कामगार लाभार्थींचे शव शववाहिनीद्वारे मूळ गावी पाठवणीसाठी एस.टी महामंडळाच्या आगर प्रमुख्याने (प्रति किलोमीटर रु.२०)	७ दिवस	१. दुकाने निरीक्षक २. सरकारी कामगार अधिकारी ३. सहाय्यक कामगार आयुक्त	१. सरकारी कामगार अधिकारी / सहाय्यक कामगार आयुक्त २.सहाय्यक कामगार आयुक्त ३.कामगार उपआयुक्त/ अप्पर कामगार आयुक्त	१.संबंधित विभागाचे कामगार उपआयुक्त / अप्पर कामगार आयुक्त २. संबंधित विभागाचे कामगार उपआयुक्त / अप्पर कामगार आयुक्त ३. सचिव तथा मुख्य कार्यकारी अधिकारी, महाराष्ट्र इमारत व इतर बांधकाम कामगार कल्याणकारी मंडळ, मुंबई
२०	नोंदीत बांधकाम कामगाराच्या पहिल्या विवाहाच्या खर्चाच्या प्रतिपूर्तीसाठी रु.३०,०००/-	९० दिवस	१. दुकाने निरीक्षक २. सरकारी कामगार अधिकारी ३. सहाय्यक कामगार आयुक्त	१. सरकारी कामगार अधिकारी / सहाय्यक कामगार आयुक्त २.सहाय्यक कामगार आयुक्त ३.कामगार उपआयुक्त/ अप्पर कामगार आयुक्त	१.संबंधित विभागाचे कामगार उपआयुक्त / अप्पर कामगार आयुक्त २. संबंधित विभागाचे कामगार उपआयुक्त / अप्पर कामगार आयुक्त ३. सचिव तथा मुख्य कार्यकारी अधिकारी, महाराष्ट्र इमारत व इतर बांधकाम कामगार कल्याणकारी मंडळ, मुंबई
२१	नोंदीत बांधकाम कामगारांसाठी प्रधानमंत्री जीवनज्योती विमा योजना. रु. ३३०/-	९० दिवस	१. दुकाने निरीक्षक २. सरकारी कामगार अधिकारी ३. सहाय्यक कामगार आयुक्त	१. सरकारी कामगार अधिकारी / सहाय्यक कामगार आयुक्त २.सहाय्यक कामगार आयुक्त ३.कामगार उपआयुक्त/ अप्पर कामगार आयुक्त	१.संबंधित विभागाचे कामगार उपआयुक्त / अप्पर कामगार आयुक्त २. संबंधित विभागाचे कामगार उपआयुक्त / अप्पर कामगार आयुक्त ३. सचिव तथा मुख्य कार्यकारी अधिकारी, महाराष्ट्र इमारत व इतर बांधकाम कामगार कल्याणकारी मंडळ, मुंबई

महाराष्ट्र इमारत व बांधकाम कामगार कल्याण मंडळ एकूण- २३ सेवा					
अ.क्र.	लोक सेवेचा तपशिल	लोकसेवा पुरविण्यासाठी विहित केलेली कालमर्यादा	पदनिर्देशित अधिकारी	प्रथम अपिलीय अधिकारी	द्वितीय अपिलीय अधिकारी
१	२	३	४	५	६
२२	नोंदीत बांधकाम कामगारांसाठी प्रधानमंत्री सुरक्षा विमा योजना रु. १२/-	९० दिवस	१. दुकाने निरीक्षक २. सरकारी कामगार अधिकारी ३. सहाय्यक कामगार आयुक्त	१. सरकारी कामगार अधिकारी / सहाय्यक कामगार आयुक्त २.सहाय्यक कामगार आयुक्त ३.कामगार उपआयुक्त/ अप्पर कामगार आयुक्त	१.संबंधित विभागाचे कामगार उपआयुक्त / अप्पर कामगार आयुक्त २. संबंधित विभागाचे कामगार उपआयुक्त / अप्पर कामगार आयुक्त ३. सचिव तथा मुख्य कार्यकारी अधिकारी, महाराष्ट्र इमारत व इतर बांधकाम कामगार कल्याणकारी मंडळ, मुंबई
२३	नोंदीत बांधकाम कामगाराच्या एका मुलीच्या विवाह करीता रु.५१,०००/- एवढे अर्थसहाय्य देणे	९० दिवस	१. दुकाने निरीक्षक २. सरकारी कामगार अधिकारी ३. सहाय्यक कामगार आयुक्त	१. सरकारी कामगार अधिकारी / सहाय्यक कामगार आयुक्त २.सहाय्यक कामगार आयुक्त ३.कामगार उपआयुक्त/ अप्पर कामगार आयुक्त	१.संबंधित विभागाचे कामगार उपआयुक्त / अप्पर कामगार आयुक्त २. संबंधित विभागाचे कामगार उपआयुक्त / अप्पर कामगार आयुक्त ३. सचिव तथा मुख्य कार्यकारी अधिकारी, महाराष्ट्र इमारत व इतर बांधकाम कामगार कल्याणकारी मंडळ, मुंबई

महाराष्ट्राचे राज्यपाल यांच्या आदेशानुसार व नावाने,

स्वप्निल कापडणीस,
शासनाचे उप सचिव.

INDUSTRIES, ENERGY, LABOUR AND MINING DEPARTMENT

Madam Kama Marg, Hutatma Rajguru Chowk, Mantralaya, Mumbai 400 032,

Dated the 4th September, 2025.

NOTIFICATION

MAHARASHTRA RIGHT TO PUBLIC SERVICES ACT, 2015.

No. MISC- 2025/C.R.42/Lab – 9.— In exercise of the powers conferred by sub-section (*1*) of section 3 of the Maharashtra Right to Public Services Act, 2015 (Mah. XXXI of 2015) and in supersession of all the existing notifications, orders or instruments issued in this behalf specifically with respect to the Public Services mentioned in the Schedule appended herewith; the Industries, Energy, Labour and Mining Department, hereby notifies the public services to be rendered to the eligible persons by the offices of the Labour Commissioner, Directorate of Industrial Safety and Health, Directorate of Steam Boilers, Maharashtra Labour Welfare Board and Maharashtra Building and Other Construction Workers Welfare Board under the administrative control of the Industries, Energy, Labour and Mining Department alongwith the stipulated time limit (excluding holidays) for providing such public services, the Designated Officers, First Appellate Authority and Second Appellate Authorities, as specified in the said Schedules, for the purposes of the said Act.

Schedule-I

Labour Commissioner Office- Total 23 Services					
Sr. No.	**Name of the Public Service**	**Time limit for providing Service**	**Designated Officer for providing Service**	**First Appellate Authority**	**Second Appellate Authority**
1	**2**	**3**	**4**	**5**	**6**
1	Registration under Maharashtra Shops and Establishments (Regulation of Employment and Conditions of Service) Act, 2017	1 Days	Facilitator	District Government Labour Officer	Assistant Commissioner of Labour
2	Amendment in Registration Certificate under Maharashtra Shops and Establishments (Regulation of Employment and Conditions of Service) Act, 2017	1 Days	Facilitator	District Government Labour Officer	Assistant Commissioner of Labour
3	Registration Certificate to Principal Employer under The Contract Labour (Regulation & Abolition) Act,1970	7 Days	Assistant Commissioner of Labour	Additional Labour Commissioner/ Deputy Labour Commissioner	Labour Commissioner
4	Amendment in Registration Certificate of Principle Employer under The Contract Labour (Regulation & Abolition) Act,1970	7 Days	Assistant Commissioner of Labour	Additional Labour Commissioner/ Deputy Labour Commissioner	Labour Commissioner

Labour Commissioner Office- Total 23 Services					
Sr. No.	**Name of the Public Service**	**Time limit for providing Service**	**Designated Officer for providing Service**	**First Appellate Authority**	**Second Appellate Authority**
1	**2**	**3**	**4**	**5**	**6**
5	License to Contractor under The Contract Labour (Regulation & Abolition) Act,1970	7 Days	Assistant Commissioner of Labour	Additional Labour Commissioner/ Deputy Labour Commissioner	Labour Commissioner
6	Renewal of License to Contractor under The Contract Labour (Regulation & Abolition) Act,1970	7 Days	Assistant Commissioner of Labour	Additional Labour Commissioner/ Deputy Labour Commissioner	Labour Commissioner
7	Amendment in License under The Contract Labour (Regulation & Abolition) Act,1970	7 Days	Assistant Commissioner of Labour	Additional Labour Commissioner/ Deputy Labour Commissioner	Labour Commissioner
8	Registration of establishment under Building and Other Construction Workers (Regulation of Employment and Conditions of Service) Act, 1996	7 Days	Assistant Commissioner of Labour	Additional Labour Commissioner/ Deputy Labour Commissioner	Labour Commissioner
9	Amendment in Registration Certificate under Building and Other Construction Workers (Regulation of Employment and Conditions of Service) Act, 1996	7 Days	Assistant Commissioner of Labour	Additional Labour Commissioner/ Deputy Labour Commissioner	Labour Commissioner
10	Registration under The Motor Transport Workers Act, 1961	15 Days	Deputy Commissioner of Labour (R.W.)	Joint Commissioner of Labour (Mathadi)	Labour Commissioner
11	Renewal of Certificate Registration under The Motor Transport Workers Act, 1961	15 Days	Deputy Commissioner of Labour (R.W.)	Joint Commissioner of Labour (Mathadi)	Labour Commissioner
12	Amendment in Registration Certificate under The Motor Transport Workers Act, 1961	15 Days	Deputy Commissioner of Labour (R.W.)	Joint Commissioner of Labour (Mathadi)	Labour Commissioner

Labour Commissioner Office- Total 23 Services					
Sr. No.	**Name of the Public Service**	**Time limit for providing Service**	**Designated Officer for providing Service**	**First Appellate Authority**	**Second Appellate Authority**
1	**2**	**3**	**4**	**5**	**6**
13	Registration of Industrial premises under The Beedi & Cigar Workers (Conditions of Employment) Act,1966	15 Days	Assistant Commissioner of Labour	Additional Labour Commissioner/ Deputy Labour Commissioner	Labour Commissioner
14	Renewal of Registration under The Beedi & Cigar Workers (Conditions of Employment) Act,1966	15 Days	Assistant Commissioner of Labour	Additional Labour Commissioner/ Deputy Labour Commissioner	Labour Commissioner
15	Amendment in Registration Certificate under The Beedi & Cigar Workers (Conditions of Employment) Act,1966	15 Days	Assistant Commissioner of Labour	Additional Labour Commissioner/ Deputy Labour Commissioner	Labour Commissioner
16	Registration of Establishment under Inter State Migrant Workmen (Regulation of Employment and Conditions of Service) Act, 1979	15 Days	Assistant Commissioner of Labour	Additional Labour Commissioner/ Deputy Labour Commissioner	Labour Commissioner
17	Amendment in Registration Certificate under Inter State Migrant Workmen (Regulation of Employment and Conditions of Service) Act, 1979	15 Days	Assistant Commissioner of Labour	Additional Labour Commissioner/ Deputy Labour Commissioner	Labour Commissioner
18	Issuance of License to Contractor for recruitment of migrant workmen under Inter State Migrant Workmen (Regulation of Employment and Conditions of Service) Act, 1979	15 Days	Assistant Commissioner of Labour	Additional Labour Commissioner/ Deputy Labour Commissioner	Labour Commissioner
19	Renewal of License of Contractor for recruitment of migrant workmen under Inter State Migrant Workmen (Regulation of Employment and Conditions of Service) Act, 1979	15 Days	Assistant Commissioner of Labour	Additional Labour Commissioner/ Deputy Labour Commissioner	Labour Commissioner

Labour Commissioner Office- Total 23 Services					
Sr. No.	**Name of the Public Service**	**Time limit for providing Service**	**Designated Officer for providing Service**	**First Appellate Authority**	**Second Appellate Authority**
1	**2**	**3**	**4**	**5**	**6**
20	License to Agent for recruitment of migrant workmen under Inter State Migrant Workmen (Regulation of Employment and Conditions of Service) Act, 1979	15 Days	Assistant Commissioner of Labour	Additional Labour Commissioner/ Deputy Labour Commissioner	Labour Commissioner
21	Renewal of License to Agent for recruitment of migrant workmen under Inter State Migrant Workmen (Regulation of Employment and Conditions of Service) Act, 1979	15 Days	Assistant Commissioner of Labour	Additional Labour Commissioner/ Deputy Labour Commissioner	Labour Commissioner
22	License to Contractor for employment of migrant workmen under Inter State Migrant Workmen (Regulation of Employment and Conditions of Service) Act, 1979	15 Days	Assistant Commissioner of Labour	Additional Labour Commissioner/ Deputy Labour Commissioner	Labour Commissioner
23	Renewal of License to Contractor for employment of migrant workmen under Inter State Migrant Workmen (Regulation of Employment and Conditions of Service) Act, 1979	15 Days	Assistant Commissioner of Labour	Additional Labour Commissioner/ Deputy Labour Commissioner	Labour Commissioner

Schedule-II

Directorate of Industrial Safety & Health, Maharashtra State - Total 7 Services					
Sr. No.	**Name of the Public Service**	**Time limit for providing Service**	**Designated Officer for providing Service**	**First Appellate Authority**	**Second Appellate Authority**
1	**2**	**3**	**4**	**5**	**6**
1	New registration and issuing license (MAH factories / Hazardous factories) under The Factories Act, 1948 & Maharashtra Factories Rule, 1963.	30 Days	Director, Industrial Safety & Health Mahrashtra State, Mumbai.	Joint/Deputy Secretary Labour Department Mantralay, Mumbai	Additional Chief Secretary/ Principal Secretary/ Secretary, Labour Department Mantralay, Mumbai
2	New registration and issuing license (Other factories i.e excluding MAH factories & Hazardous factories) under The Factories Act, 1948 & Maharashtra Factories Rule, 1963.	07 Days	Joint Director, Industrial Safety & Health of related jurisdiction	Additional Director, Industrial Safety & Health, Mumbai.	Director, Industrial Safety & Health, Mahrashtra State, Mumbai.
3	Approval of factory plan under The Factories Act, 1948 & Maharashtra Factories Rule, 1963.	30 Days	Joint Director, Industrial Safety & Health of related jurisdiction	Additional Director, Industrial Safety & Health, Mumbai.	Director, Industrial Safety & Health, Mahrashtra State, Mumbai.
4	License Renewal. (Other factories i.e excluding MAH factories & Hazardous factories) under The Factories Act, 1948 & Maharashtra Factories Rule, 1963.	07 Days	Joint Director, Industrial Safety & Health of related jurisdiction	Additional Director, Industrial Safety & Health, Mumbai.	Director, Industrial Safety & Health, Mahrashtra State, Mumbai.
5	License Renewal. (MAH factories /Hazardous factories) under The Factories Act, 1948 & Maharashtra Factories Rule, 1963.	30 Days	Joint Director, Industrial Safety & Health of related jurisdiction	Additional Director, Industrial Safety & Health, Mumbai.	Director, Industrial Safety & Health, Mahrashtra State, Mumbai.
6	Amendment of license under The Factories Act, 1948 & Maharashtra Factories Rule, 1963 (Other factories i.e excluding MAH factories / Hazardous factories).	07 Days	Joint Director, Industrial Safety & Health of related jurisdiction	Additional Director, Industrial Safety & Health, Mumbai.	Director, Industrial Safety & Health, Mahrashtra State, Mumbai.

7	Amendment of license under The Factories Act, 1948 & Maharashtra Factories Rule, 1963 (MAH factories /Hazardous factories).	30 Days	Joint Director, Industrial Safety & Health , of related jurisdiction	Additional Director, Industrial Safety & Health, Mumbai.	Director, Industrial Safety & Health, Mahrashtra State, Mumbai.

Schedule-III

Directorate of Steam Boilers – Total 29 Services					
Sr. No.	**Name of the Public Service**	**Time limit for providing Service**	**Designated Officer for providing Service**	**First Appellate Authority**	**Second Appellate Authority**
1	**2**	**3**	**4**	**5**	**6**
1.	Transfer of Ownership	7 Days	Technical officer / Superintendent of Inspection Branch, Mumbai	Joint Director, Directorate of Steam Boilers, Mumbai / Zonal Offices	Director, Directorate of Steam Boilers, Mumbai
2.	Duplicate Certificate	7 Days	Technical officer / Superintendent of Inspection Branch, Mumbai	Joint Director, Directorate of Steam Boilers, Mumbai / Zonal Offices	Director, Directorate of Steam Boilers, Mumbai
3.	Registration of Boilers & Economisers	30 Days	Authorized Competent Inspecting officers of concerned regional office	Joint Director, Directorate of Steam Boilers, Mumbai	Director, Directorate of Steam Boilers, Mumbai
4.	Renewal of Certificate for Boilers & Economiseres	17 Days	Authorized Competent Inspecting officers of concerned regional office	Joint Director, Directorate of Steam Boilers, Mumbai	Director, Directorate of Steam Boilers, Mumbai
5	Approval as Boiler Manufacturer	23 Days	Authorized Competent Inspecting officers	Joint Director, Directorate of Steam Boilers, Mumbai	Director, Directorate of Steam Boilers, Mumbai
6.	Renewal of Approval as Boiler Manufacturer	23 Days	Authorized Competent Inspecting officers	Joint Director, Directorate of Steam Boilers, Mumbai	Director, Directorate of Steam Boilers, Mumbai
7.	Approval for Erection of Boiler / Economiser	23 Days	Authorized Competent Inspecting officers	Joint Director, Directorate of Steam Boilers, Mumbai	Director, Directorate of Steam Boilers, Mumbai
8.	Renewal of Approval for Erection of Boiler / Economiser	23 Days	Authorized Competent Inspecting officers	Joint Director, Directorate of Steam Boilers, Mumbai	Director, Directorate of Steam Boilers, Mumbai

Directorate of Steam Boilers – Total 29 Services					
Sr. No.	**Name of the Public Service**	**Time limit for providing Service**	**Designated Officer for providing Service**	**First Appellate Authority**	**Second Appellate Authority**
1	**2**	**3**	**4**	**5**	**6**
9.	Approval as Economiser Manufacturer	23 Days	Authorized Competent Inspecting officers	Joint Director, Directorate of Steam Boilers, Mumbai	Director, Directorate of Steam Boilers, Mumbai
10.	Renewal of Approval as Economiser Manufacturer	23 Days	Authorized Competent Inspecting officers	Joint Director, Directorate of Steam Boilers, Mumbai	Director, Directorate of Steam Boilers, Mumbai
11.	Approval as Pressure Vessel Manufacturer	23 Days	Authorized Competent Inspecting officers	Joint Director, Directorate of Steam Boilers, Mumbai	Director, Directorate of Steam Boilers, Mumbai
12.	Renewal of Approval as Pressure Vessel Manufacturer	23 Days	Authorized Competent Inspecting officers	Joint Director, Directorate of Steam Boilers, Mumbai	Director, Directorate of Steam Boilers, Mumbai
13.	Approval as Pressure Part Manufacturer	23 Days	Authorized Competent Inspecting officers	Joint Director, Directorate of Steam Boilers, Mumbai	Director, Directorate of Steam Boilers, Mumbai
14.	Renewal of Approval as Pressure Part Manufacturer	23 Days	Authorized Competent Inspecting officers	Joint Director, Directorate of Steam Boilers, Mumbai	Director, Directorate of Steam Boilers, Mumbai
15.	Approval as a Heat Exchanger Manufacturer	23 Days	Authorized Competent Inspecting officers	Joint Director, Directorate of Steam Boilers, Mumbai	Director, Directorate of Steam Boilers, Mumbai
16.	Renewal of Approval as Heat Exchanger Manufacturer	23 Days	Authorized Competent Inspecting officers	Joint Director, Directorate of Steam Boilers, Mumbai	Director, Directorate of Steam Boilers, Mumbai
17.	Approval as Small Industrial Boiler Manufacturer	23 Days	Authorized Competent Inspecting officers	Joint Director, Directorate of Steam Boilers, Mumbai	Director, Directorate of Steam Boilers, Mumbai
18.	Renewal of Approval as Small Industrial Boiler Manufacturer	23 Days	Authorized Competent Inspecting officers	Joint Director, Directorate of Steam Boilers, Mumbai	Director, Directorate of Steam Boilers, Mumbai
19.	Approval as Boiler / Economiser Repairer	23 Days	Authorized Competent Inspecting officers	Joint Director, Directorate of Steam Boilers, Mumbai	Director, Directorate of Steam Boilers, Mumbai
20.	Renewal of Approval as Boiler / Economiser Repairer	23 Days	Authorized Competent Inspecting officers	Joint Director, Directorate of Steam Boilers, Mumbai	Director, Directorate of Steam Boilers, Mumbai

Directorate of Steam Boilers – Total 29 Services					
Sr. No.	**Name of the Public Service**	**Time limit for providing Service**	**Designated Officer for providing Service**	**First Appellate Authority**	**Second Appellate Authority**
1	**2**	**3**	**4**	**5**	**6**
21.	Approval as Pipe Fabricator	23 Days	Authorized Competent Inspecting officers	Joint Director, Directorate of Steam Boilers, Mumbai	Director, Directorate of Steam Boilers, Mumbai
22.	Renewal of Approval as Pipe Fabricator	23 Days	Authorized Competent Inspecting officers	Joint Director, Directorate of Steam Boilers, Mumbai	Director, Directorate of Steam Boilers, Mumbai
23	Scraping of Boilers/ Economisers	23 Days	Technical Officer of Technical Branch, Steam Boilers, Mumbai	Joint Director, Directorate of Steam Boilers, Mumbai & Zonal Offices	Director, Directorate of Steam Boilers, Mumbai
24	Permission of Boiler/ Economisers Repairing	02 Days	Authorised competent inspecting officers of concerned zonal office/ Technical Officer of Technical Branch, steam Boilers, Mumbai and Pune.	Joint Director, Directorate of Steam Boilers, Mumbai/ Zonal Offices	Director, Directorate of Steam Boilers, Mumbai
25	Approval of Design and Manufacuring Drawings for Boiler and Boiler components made in India	1) 5 Days for boiler & Boiler components upto 20 TPH capacity. 2) 15 Days for boiler above 20 TPH and upto 100 TPH capacity 3) 21 Days for boilrs above 100 TPH capacity	Technical Officer of Technical Branch, steam Boilers, Mumbai	Joint Director, Directorate of Steam Boilers, Mumbai	Director, Directorate of Steam Boilers, Mumbai
26	Approval of Design and Manufacturing Drawings for Boiler and Boiler components Outside India	21 Days	Technical Officer of Technical Branch, steam Boilers, Mumbai	Joint Director, Directorate of Steam Boilers, Mumbai	Director, Directorate of Steam Boilers, Mumbai

Directorate of Steam Boilers – Total 29 Services					
Sr. No.	**Name of the Public Service**	**Time limit for providing Service**	**Designated Officer for providing Service**	**First Appellate Authority**	**Second Appellate Authority**
1	**2**	**3**	**4**	**5**	**6**
27	Issue of Certificate for Manufacture and test a) Boiler Component b) Boiler	03 Days 07 Days	Authorised competent Inspecting Officers of concerned zonal office.	Joint Director, Directorate of Steam Boilers, Mumbai	Director, Directorate of Steam Boilers, Mumbai
28	Calibration of UTM and Impact Testing Machine	17 Days	Authorised competent inspecting officers of concerned zonal office/ Technical Officer of Technical Branch, Boiler, Mumbai	Joint Director, Directorate of Steam Boilers, Mumbai & zonal offices	Director, Directorate of Steam Boilers, Mumbai
29	Issue of Welder qualification certificate in form XII	5 Days	Authorised competent Inspecting Officers of concerned zonal office.	Joint Director, Directorate of Steam Boilers, Mumbai & zonal offices	Director, Directorate of Steam Boilers, Mumbai

Schedule-IV

Maharashtra Labour Welfare Board – Total 12 Services					
Sr. No.	**Name of the Public Service**	**Time limit for providing Service**	**Designated Officer for providing Service**	**First Appellate Authority**	**Second Appellate Authority**
1	**2**	**3**	**4**	**5**	**6**
1	Registration of Establishment under the Maharashtra Labour Welfare Fund Act, 1953	30 Days	Assistance Welfare Commissioner (Fund)	Deputy Welfare Commissioner (Account & Audit)	Welfare Commissioner
2	Cancellation of Registration of Establishment under the Maharashtra Labour Welfare Fund Act, 1953	30 Days	Assistance Welfare Commissioner (Fund)	Deputy Welfare Commissioner (Account & Audit)	Welfare Commissioner
3	Financial assistance for critical illness treatment	45 Days	Assistance Welfare Commissioner (Divisional)	Deputy Welfare Commissioner (Program)	Welfare Commissioner

Maharashtra Labour Welfare Board – Total 12 Services					
Sr. No.	**Name of the Public Service**	**Time limit for providing Service**	**Designated Officer for providing Service**	**First Appellate Authority**	**Second Appellate Authority**
1	**2**	**3**	**4**	**5**	**6**
4	MS-CIT Financial Assistance scheme	45 Days	Assistance Welfare Commissioner (Divisional)	Deputy Welfare Commissioner (Program)	Welfare Commissioner
5	Grant for purchase of Sewing Machines scheme	45 Days	Assistance Welfare Commissioner (Divisional)	Deputy Welfare Commissioner (Program)	Welfare Commissioner
6	Government Certificate In Computer Typing Basic Course Scheme	45 Days	Assistance Welfare Commissioner (Divisional)	Deputy Welfare Commissioner (Program)	Welfare Commissioner
7	General Educational Scholarship Scheme	45 Days	Assistance Welfare Commissioner (Divisional)	Deputy Welfare Commissioner (Program)	Welfare Commissioner
8	Foreign Education Scholarship Scheme	45 Days	Assistance Welfare Commissioner (Divisional)	Deputy Welfare Commissioner (Program)	Welfare Commissioner
9	Sports Scholarship Scheme	45 Days	Assistance Welfare Commissioner (Divisional)	Deputy Welfare Commissioner (Program)	Welfare Commissioner
10	Financial Assistance for Purchase of Text Books	45 Days	Assistance Welfare Commissioner (Divisional)	Deputy Welfare Commissioner (Program)	Welfare Commissioner
11	Literature Publication Grants Scheme	45 Days	Assistance Welfare Commissioner (Divisional)	Deputy Welfare Commissioner (Program)	Welfare Commissioner
12	Membership Registration	Days 5	Centre Incharge	Worker Welfare Officer (Circle (Office	Assistance Welfare Commissioner ((Divisional

Schedule-V

Maharashtra Building and Other Construction Workers Welfare Board- Total 23 Services					
Sr. No.	**Name of the Public Service**	**Time limit for providing Service**	**Designated Officer for providing Service**	**First Appellate Authority**	**Second Appellate Authority**
1	2	3	4	5	6
1	Period for processing applications for registration of qualified registered construction workers	60 Days	1. Facilitator 2.Government Labor Officer 3. Assistant Labour Commissioner	1. Government Labour Officer/ Assistant Labour Commissioner 2. Assistant Labour Commissioner 3.Deputy commissioner of labour / Additional labour commissioner	1. Deputy commissioner labour / Additional labour commissioner 2. Deputy commissioner labour / Additional labour commissioner. 3. Secretary and Chief Executive Officer, Maharashtra Building and Other Construction Workers Welfare Board, Mumbai
2	Period for processing renewal applications of qualified registered construction workers	60 Days	1. Facilitator 2.Government Labor Officer 3. Assistant Labour Commissioner	1. Government Labour Officer/ Assistant Labour Commissioner 2. Assis-tant Labour Commissioner 3.Deputy commissioner of labour / Additional labour commissioner	1. Deputy commissioner labour / Additional labour commissioner 2. Deputy commissioner labour / Additional labour commissioner. 3. Secretary and Chief Executive Officer, Maharashtra Building and Other Construction Workers Welfare Board, Mumbai
3	Educational Assis-tance of Rs. 2500/- (Two Thousand Five hundred) p.a. to the children studying in 1st to 7 th std. and Rs. 5000/- (Five Thousand) p.a. for the children studying in 8th std. to 10th std. of the registered worker	90 Days	1. Facilitator 2.Government Labor Officer 3. Assistant Labour Commissioner	1. Government Labour Officer/ Assistant Labour Commissioner 2. Assistant Labour Commissioner 3.Deputy commissioner of labour / Additional labour commissioner	1. Deputy commissioner labour / Additional labour commissioner 2. Deputy commissioner labour / Additional labour commissioner. 3. Secretary and Chief Executive Officer, Maharashtra Building and Other Construction Workers Welfare Board, Mumbai

Maharashtra Building and Other Construction Workers Welfare Board- Total 23 Services					
Sr. No.	**Name of the Public Service**	**Time limit for providing Service**	**Designated Officer for providing Service**	**First Appellate Authority**	**Second Appellate Authority**
1	2	3	4	5	6
4	Educational Assistance of Rs. 10,000/- (Ten Thousand) to the first two children of the registered worker scoring 50% or more marks in 10th and 12th standard.	90 Days	1. Facilitator 2.Government Labor Officer 3. Assistant Labour Commissioner	1. Government Labour Officer/ Assistant Labour Commissioner 2. Assistant Labour Commissioner 3.Deputy commissioner of labour / Additional labour commissioner	1. Deputy commissioner labour / Additional labour commissioner 2. Deputy commissioner labour / Additional labour commissioner. 3. Secretary and Chief Executive Officer, Maharashtra Building and Other Construction Workers Welfare Board, Mumbai
5	Educational assistance of Rs. 10,000/- (Ten Thousand) p.a. to the first two children of the registered workers studying in 11th and 12th standard.	90 Days	1. Facilitator 2.Government Labor Officer 3. Assistant Labour Commissioner	1. Government Labour Officer/ Assistant Labour Commissioner 2. Assistant Labour Commissioner 3.Deputy commissioner of labour / Additional labour commissioner	1. Deputy commissioner labour / Additional labour commissioner 2. Deputy commissioner labour / Additional labour commissioner. 3. Secretary and Chief Executive Officer, Maharashtra Building and Other Construction Workers Welfare Board, Mumbai
6	Educational assistance of Rs. 20,000/- (Twenty Thousand) p.a. for Admission, Books and educational material purchases to the first two children and spouse of the registered worker studying in 1st, 2nd, and 3rd Year of graduation.	90 Days	1. Facilitator 2.Government Labor Officer 3. Assistant Labour Commissioner	1. Government Labour Officer/ Assistant Labour Commissioner 2. Assistant Labour Commissioner 3.Deputy commissioner of labour / Additional labour commissioner	1. Deputy commissioner labour / Additional labour commissioner 2. Deputy commissioner labour / Additional labour commissioner. 3. Secretary and Chief Executive Officer, Maharashtra Building and Other Construction Workers Welfare Board, Mumbai

Maharashtra Building and Other Construction Workers Welfare Board- Total 23 Services					
Sr. No.	**Name of the Public Service**	**Time limit for providing Service**	**Designated Officer for providing Service**	**First Appellate Authority**	**Second Appellate Authority**
1	2	3	4	5	6
7	Educational assistance of Rs. 1,00,000/-(One Lakh) p.a. to the first two children & spouse of the registered worker for Medical degree Education and Rs. 60,000/- (Sixty Thousand) for Engineering degree Education.	90 Days	1. Facilitator 2.Government Labor Officer 3. Assistant Labour Commissioner	1. Government Labour Officer/ Assistant Labour Commissioner 2. Assistant Labour Commissioner 3.Deputy commissioner of labour / Additional labour commissioner	1. Deputy commissioner labour / Additional labour commissioner 2. Deputy commissioner labour / Additional labour commissioner. 3. Secretary and Chief Executive Officer, Maharashtra Building and Other Construction Workers Welfare Board, Mumbai
8	Educational Assistance of Rs. 20,000/- (Twenty Thousand) p.a. to the first two children of the registered worker for Diploma Courses and Rs. 25,000/- for Post-Graduation, Diploma Courses.	90 Days	1. Facilitator 2.Government Labor Officer 3. Assistant Labour Commissioner	1. Government Labour Officer/ Assistant Labour Commissioner 2. Assistant Labour Commissioner 3.Deputy commissioner of labour / Additional labour commissioner	1. Deputy commissioner labour / Additional labour commissioner 2. Deputy commissioner labour / Additional labour commissioner. 3. Secretary and Chief Executive Officer, Maharashtra Building and Other Construction Workers Welfare Board, Mumbai
9	Reimbursement of the MS-CIT course fees of Rs.5,000/- to the first two children of the registered worker.	90 Days	1. Facilitator 2.Government Labor Officer 3. Assistant Labour Commissioner	1. Government Labour Officer/ Assistant Labour Commissioner 2. Assistant Labour Commissioner 3.Deputy commissioner of labour / Additional labour commissioner	1. Deputy commissioner labour / Additional labour commissioner 2. Deputy commissioner labour / Additional labour commissioner. 3. Secretary and Chief Executive Officer, Maharashtra Building and Other Construction Workers Welfare Board, Mumbai

Maharashtra Building and Other Construction Workers Welfare Board- Total 23 Services					
Sr. No.	**Name of the Public Service**	**Time limit for providing Service**	**Designated Officer for providing Service**	**First Appellate Authority**	**Second Appellate Authority**
1	2	3	4	5	6
10	Financial Assistance of Rs. 15,000/- (Fifteen Thousand) for natural delivery and Rs. 20,000/- (Twenty thousand) for delivery by cesarean operation to the first two alive children of the registered worker.	90 Days	1. Facilitator 2.Government Labor Officer 3. Assistant Labour Commissioner	1. Government Labour Officer/ Assistant Labour Commissioner 2. Assistant Labour Commissioner 3.Deputy commissioner of labour / Additional labour commissioner	1. Deputy commissioner labour / Additional labour commissioner 2. Deputy commissioner labour / Additional labour commissioner. 3. Secretary and Chief Executive Officer, Maharashtra Building and Other Construction Workers Welfare Board, Mumbai
11	Medical Assistance of Rs.1,00,000/- (One Lakh) for the treatment of serious ailments for registered workers and his/her family members. (only once to the one family member and limited to two family members allowed only if medical insurance scheme is not availed).	90 Days	1. Facilitator 2.Government Labor Officer 3. Assistant Labour Commissioner	1. Government Labour Officer/ Assistant Labour Commissioner 2.Assistant Labour Commissioner 3.Deputy commissioner of labour / Additional labour commissioner	1. Deputy commissioner labour / Additional labour commissioner 2. Deputy commissioner labour / Additional labour commissioner. 3. Secretary and Chief Executive Officer, Maharashtra Building and Other Construction Workers Welfare Board, Mumbai
12	Fix Deposit Receipt of Rs. 1,00,000/-(One lakh only) for first female child of the registered worker who or whose spouse has done family planning operation after the only female child. (FD in the name of female child till she attains 18 years of the age).	90 Days	1. Facilitator 2.Government Labor Officer 3. Assistant Labour Commissioner	1. Government Labour Officer/ Assistant Labour Commissioner 2. Assistant Labour Commissioner 3.Deputy commissioner of labour / Additional labour commissioner	1. Deputy commissioner labour / Additional labour commissioner 2. Deputy commissioner labour / Additional labour commissioner. 3. Secretary and Chief Executive Officer, Maharashtra Building and Other Construction Workers Welfare Board, Mumbai

Maharashtra Building and Other Construction Workers Welfare Board- Total 23 Services					
Sr. No.	**Name of the Public Service**	**Time limit for providing Service**	**Designated Officer for providing Service**	**First Appellate Authority**	**Second Appellate Authority**
1	2	3	4	5	6
13	Financial Assistance of Rs. 2,00,000/- (Two Lakh) to the registered worker in case of 75% disability	90 Days	1. Facilitator 2.Government Labor Officer 3. Assistant Labour Commissioner	1. Government Labour Officer/ Assistant Labour Commissioner 2. Assistant Labour Commissioner 3.Deputy commissioner of labour / Additional labour commissioner	1. Deputy commissioner labour / Additional labour commissioner 2. Deputy commissioner labour / Additional labour commissioner. 3. Secretary and Chief Executive Officer, Maharashtra Building and Other Construction Workers Welfare Boar d, Mumbai
14	Financial assistance of Rs. 5,00,000/- to the legal heir, in case of death of a registered worker during the course of employment / on construction site.	30 Days	1. Facilitator 2.Government Labor Officer 3. Assistant Labour Commissioner	1. Government Labour Officer/ Assistant Labour Commissioner 2. Assistant Labour Commissioner 3.Deputy commissioner of labour / Additional labour commissioner	1. Deputy commissioner labour / Additional labour commissioner 2. Deputy commissioner labour / Additional labour commissioner. 3. Secretary and Chief Executive Officer, Maharashtra Building and Other Construction Workers Welfare Board, Mumbai
15	Financial Assistance of Rs. 2,00,000/- on Natural death of registered worker (Age between 51 to 60 years).	30 Days	1. Facilitator 2.Government Labor Officer 3. Assistant Labour Commissioner	1. Government Labour Officer/ Assistant Labour Commissioner 2. Assistant Labour Commissioner 3.Deputy commissioner of labour / Additional labour commissioner	1. Deputy commissioner labour / Additional labour commissioner 2. Deputy commissioner labour / Additional labour commissioner. 3. Secretary and Chief Executive Officer, Maharashtra Building and Other Construction Workers Welfare Board, Mumbai

Maharashtra Building and Other Construction Workers Welfare Board- Total 23 Services					
Sr. No.	**Name of the Public Service**	**Time limit for providing Service**	**Designated Officer for providing Service**	**First Appellate Authority**	**Second Appellate Authority**
1	2	3	4	5	6
16	Subsidy on the amount of interest on loan amount of Rs.6 lakhs or subsidy of Rs.2 lakhs on the loan for purchase or construction of house to registered worker	90 Days	1. Facilitator 2.Government Labor Officer 3. Assistant Labour Commissioner	1. Government Labour Officer/ Assistant Labour Commissioner 2. Assistant Labour Commissioner 3.Deputy commissioner of labour / Additional labour commissioner	1. Deputy commissioner labour / Additional labour commissioner 2. Deputy commissioner labour / Additional labour commissioner. 3. Secretary and Chief Executive Officer, Maharashtra Building and Other Construction Workers Welfare Board, Mumbai
17	Funeral Benefit of Rs. 10,000/- to the nominated heir of deceased registered worker.	7 Days	1. Facilitator 2.Government Labor Officer 3. Assistant Labour Commissioner	1. Government Labour Officer/ Assistant Labour Commissioner 2. Assistant Labour Commissioner 3.Deputy commissioner of labour / Additional labour commissioner	1. Deputy commissioner labour / Additional labour commissioner 2. Deputy commissioner labour / Additional labour commissioner. 3. Secretary and Chief Executive Officer, Maharashtra Building and Other Construction Workers Welfare Board, Mumbai
18	Financial Assistance of Rs. 24,000/- p.a. up to 5 years to the widow or widower in case of death of registered worker. (Need to apply every year)	30 Days	1. Facilitator 2.Government Labor Officer 3. Assistant Labour Commissioner	1. Government Labour Officer/ Assistant Labour Commissioner 2. Assistant Labour Commissioner 3.Deputy commissioner of labour / Additional labour commissioner	1. Deputy commissioner labour / Additional labour commissioner 2. Deputy commissioner labour / Additional labour commissioner. 3. Secretary and Chief Executive Officer, Maharashtra Building and Other Construction Workers Welfare Board, Mumbai

Maharashtra Building and Other Construction Workers Welfare Board- Total 23 Services					
Sr. No.	**Name of the Public Service**	**Time limit for providing Service**	**Designated Officer for providing Service**	**First Appellate Authority**	**Second Appellate Authority**
1	2	3	4	5	6
19	Financial Assistance to send the dead body of registered worker who died accidentally / naturally to his/ her village or place of residence by heirs as per the certified per kilometre rates by State Transport Dept. (Rs.20/- per K.M.)	07 Days	1. Facilitator 2.Government Labor Officer 3. Assistant Labour Commissioner	1. Government Labour Officer/ Assistant Labour Commissioner 2. Assistant Labour Commissioner 3.Deputy commissioner of labour / Additional labour commissioner	1. Deputy commissioner labour / Additional labour commissioner 2. Deputy commissioner labour / Additional labour commissioner. 3. Secretary and Chief Executive Officer, Maharashtra Building and Other Construction Workers Welfare Board, Mumbai
20	Reimbursement of expenses for First Marriage of registered worker to the tune of Rs. 30,000/-.	90 Days	1. Facilitator 2.Government Labor Officer 3. Assistant Labour Commissioner	1. Government Labour Officer/ Assistant Labour Commissioner 2. Assistant Labour Commissioner 3.Deputy commissioner of labour / Additional labour commissioner	1. Deputy commissioner labour / Additional labour commissioner 2. Deputy commissioner labour / Additional labour commissioner. 3. Secretary and Chief Executive Officer, Maharashtra Building and Other Construction Workers Welfare Board, Mumbai
21	For Pradhan Mantri Jeevan Jyoti Vima yojna premium of Rs.330/- to registered worker.	90 Days	1. Facilitator 2.Government Labor Officer 3. Assistant Labour Commissioner	1. Government Labour Officer/ Assistant Labour Commissioner 2. Assistant Labour Commissioner 3.Deputy commissioner of labour / Additional labour commissioner	1. Deputy commissioner labour / Additional labour commissioner 2. Deputy commissioner labour / Additional labour commissioner. 3. Secretary and Chief Executive Officer, Maharashtra Building and Other Construction Workers Welfare Board, Mumbai

Maharashtra Building and Other Construction Workers Welfare Board- Total 23 Services					
Sr. No.	**Name of the Public Service**	**Time limit for providing Service**	**Designated Officer for providing Service**	**First Appellate Authority**	**Second Appellate Authority**
1	2	3	4	5	6
22	For Pradhan Mantri Suraksha Vima yojna premium of Rs.12/- to registered worker.	90 Days	1. Facilitator 2. Goverment Labor Officer 3. Assistant Labour Commissioner	1. Government Labour Officer/ Assistant Labour Commissioner 2. Assistant Labour Commissioner 3.Deputy commissioner of labour / Additional labour commissioner	1. Deputy commissioner labour / Additional labour commissioner 2. Deputy commissioner labour / Additional labour commissioner. 3. Secretary and Chief Executive Officer, Maharashtra Building and Other Construction Workers Welfare Board, Mumbai
23	Financial assistance of Rs.51,000/- for the marriage of registered worker's one daughter.	90 Days	1. Facilitator 2.Government Labor Officer 3. Assistant Labour Commissioner	1. Government Labour Officer/ Assistant Labour Commissioner 2. Assistant Labour Commissioner 3.Deputy commissioner of labour / Additional labour commissioner	1. Deputy commissioner labour / Additional labour commissioner 2. Deputy commissioner labour / Additional labour commissioner. 3. Secretary and Chief Executive Officer, Maharashtra Building and Other Construction Workers Welfare Board, Mumbai

By order and in the name of the Governor of Maharashtra,

SWAPNIL KAPADNIS,
Deputy Secretary to Government.

ON BEHALF OF GOVERNMENT PRINTING, STATIONERY AND PUBLICATION, PRINTED AND PUBLISHED BY DIRECTOR, RUPENDRA DINESH MORE, PRINTED AT GOVERNMENT CENTRAL PRESS, 21-A, NETAJI SUBHASH ROAD, CHARNI ROAD, MUMBAI 400 004 AND PUBLISHED AT DIRECTORATE OF GOVERNMENT PRINTING, STATIONERY AND PUBLICATIONS, 21-A, NETAJI SUBHASH ROAD, CHARNI ROAD, MUMBAI 400 004. EDITOR : DIRECTOR, RUPENDRA DINESH MORE.

महाराष्ट्र इमारत व इतर बांधकाम कामगार कल्याणकारी मंडळाअंतर्गत बांधकाम कामगार "स्थानिक संनियंत्रण समिती" व "विभागीय संनियंत्रण समिती" गठीत करण्याबाबत.

महाराष्ट्र शासन

उद्योग, ऊर्जा, कामगार व खनिकर्म विभाग

शासन निर्णय क्रमांक: इबांका-०८२५/प्र.क्र.११७/कामगार-७

मादाम कामा मार्ग, हुतात्मा राजगुरू चौक,
मंत्रालय, मुंबई-४०००३२
दिनांक : ०९ सप्टेंबर, २०२५

वाचा :- १. उद्योग, ऊर्जा व कामगार विभाग, शासन निर्णय क्र.इबांका २०२१/प्र.क्र.१४८/कामगार-७, दि.२३.०९.२०२१

२. उद्योग, ऊर्जा व कामगार विभाग, शासन निर्णय क्र.इबांका २०२१/प्र.क्र.१४८/कामगार-७, दि.०२.११.२०२१

प्रस्तावना :-

इमारत व इतर बांधकाम कामगार (रोजगार विनियमन व सेवाशर्ती)अधिनियम १९९६ च्या कलम १८ अन्वये सन २००७ मध्ये राज्यात महाराष्ट्र इमारत व इतर बांधकाम कामगार कल्याणकारी मंडळाची स्थापना करण्यात आली असून मंडळामार्फत नोंदणी, नुतनीकरण लाभाचे अर्ज सादर करणेकरीता संगणक प्रणाली विकसित करण्यात आली आहे. मंडळाअंतर्गत नोंदीत बांधकाम कामगारांना आर्थिक सहाय्य, आरोग्य, शैक्षणिक सहाय्य व सामाजिक सुरक्षेच्या विविध कल्याणकारी योजनेचा लाभ देण्यात येतो.

दिनांक २३.०९.२०२१ रोजीच्या वाचा येथील क्र.१ मधील शासन निर्णयान्वये बांधकाम कामगारांची ग्रामिण व शहरी भागात सहजतेने, तत्परतेने व गतीने नोंदणी व्हावी यासाठी इमारत व इतर बांधकाम कामगार (रोजगार विनियमन व सेवाशर्ती) अधिनियम, १९९६ मधील कलम १२ (४) प्रमाणे इमारत व इतर बांधकाम कामगारांची नोंदणी करण्यासाठी कामगार विभागातील सहा अधिकाऱ्यांना "नोंदणी अधिकारी" घोषित करण्यात आले आहे.

तसेच दिनांक ०२.११.२०२१ रोजीच्या वाचा येथील क्र.२ मधील शासन निर्णयान्वये उपरोक्त नमूद नोंदणी अधिकाऱ्यांमध्ये वरिष्ठ कामगार अन्वेषक व कनिष्ठ कामगार अन्वेषक यांचाही समावेश करण्यात आला आहे.

बांधकाम कामगारांनी नोंदणी, नुतनीकरण व लाभ मिळणेकरिता अर्ज सादर केल्यावर तालुका बांधकाम कामगार सुविधा केंद्रामार्फत मुळ कागदपत्रांची तपासणी होऊन बायोमॅट्रीक व फोटो घेतल्यानंतर नोंदणी अधिकाऱ्यांमार्फत अर्ज मंजूर करण्यात येतात. मंडळ कामकाजात सुसूत्रता व पारदर्शकता यावी तसेच नोंदणी, नुतनीकरण व लाभ वाटप प्रक्रिया लोकाभिमुख व्हावी याकरिता मंडळाअंतर्गत स्थानिक व विभागीय सनियंत्रण समिती गठीत करण्याची बाब शासनाच्या विचाराधीन होती.

शासन निर्णय:-

बांधकाम कामगारांच्या एकात्मिक कल्याण मंडळ व्यवस्थापन प्रणालीवर (IWBMS) प्राप्त होणाऱ्या नोंदणी / नुतनीकरण / लाभाच्या (**DBT In Money**) अर्जांवर निर्णय घेण्याकरीता "स्थानिक संनियत्रण समिती" व "विभागीय संनियत्रण समिती" गठीत करण्यास सदर शासन निर्णयान्वये मान्यता देण्यात येत आहे.

(अ) बांधकाम कामगार स्थानिक सनियंत्रण समितीची रचना :

अ.क्र.	तपशिल	पद
१	मा.स्थानिक आमदार (विधानसभा सदस्य)	अध्यक्ष
२	मा.मंत्री (कामगार) यांनी शिफारस केलेली व्यक्ती.	सहअध्यक्ष
३	पुरूष बांधकाम कामगार प्रतिनिधी (अशासकीय प्रतिनिधी - अधिकतम दोन)	सदस्य
४	महिला बांधकाम कामगार प्रतिनिधी (अशासकीय प्रतिनिधी - अधिकतम दोन)	सदस्य
५	बांधकाम क्षेत्रातील मालक प्रतिनिधी (अशासकीय प्रतिनिधी - अधिकतम दोन)	सदस्य
६	संबंधित सहाय्यक कामगार आयुक्त / सरकारी कामगार अधिकारी (नोंदणी अधिकारी)	सदस्य सचिव

यापुढे समितीचे सदस्य सचिव (सहाय्यक कामगार आयुक्त / सरकारी कामगार अधिकारी) यांना नोंदणी अधिकारी म्हणून घोषित करण्यात येत आहे.

ब) समितीची कार्यकक्षा :

ब.१ सदर समितीचे कार्यक्षेत्र विधानसभा क्षेत्र राहील. समिती सदस्य सचिव महिन्याभरात प्राप्त अर्जांची प्राथमिक छाननी करुन समितीसमोर सादर करतील. समितीच्या मान्यतेने सदर यादी मंजुर करण्यात येईल. काही लाभार्थ्यांच्या पात्रतेबाबत शंका असल्यास अथवा निकषानुसार कागदपत्रे नसल्यास सदर अर्ज कारणमिमांसेसह संगणक प्रणालीमधून सदस्य सचिवामार्फत समितीच्या मान्यतेने नामंजूर करण्यात येतील व तसे SMS व्दारे संबंधितास कळविण्यात येईल. या निर्णयाविरूध्द ३० दिवसाच्या आत बांधकाम कामगारास विभागीय संनियंत्रण समितीकडे अर्ज करता येईल. तशी सुविधा संगणक प्रणालीवर उपलब्ध करुन देण्यात येईल.

ब.२ वरील कार्यवाहीअंती समितीमार्फत अर्जाच्या यादीस मंजूरी दिल्यानंतर बैठकीचे इतिवृत्त व यादी सदस्य सचिवामार्फत संकेतस्थळावरून मंडळास सादर करण्याची सुविधा उपलब्ध करुन देण्यात येईल व मंडळामार्फत लाभार्थ्यांच्या खात्यात DBT पध्दतीने अर्थसहाय्य जमा करण्यात येईल.

ब.३ एखादया समितीतील अध्यक्ष / सदस्य यांना कमी करणे किंवा त्याऐवजी अन्य व्यक्तीस अध्यक्ष / सदस्य म्हणून नेमावयाचे असल्यास सक्षम प्राधिकाऱ्याची शिफारस घेवून मंडळास प्रस्ताव सादर करावा.

ब.४ सदर समिती केवळ एकात्मिक कल्याण मंडळ व्यवस्थापन प्रणालीवर (IWBMS) प्राप्त होणाऱ्या नोंदणी, नुतनीकरण व लाभाच्या (DBT In Money) प्राप्त होणाऱ्या अर्जांवर निर्णय घेईल.

ब.५ समितीच्या कार्यक्षेत्रातील मंजुर झालेल्या नोंदणी/नुतणीकरण/लाभ वाटप (DBT In Money) च्या अर्जाची आवश्यकतेनुसार पुनर्विलोकन करावयाचे अधिकार समितीस राहतील.

(क) समितीअंतर्गत नियुक्त्या :

क.१ उपरोक्त समितीतील सर्व अशासकीय समिती सदस्यांच्या नियुक्त्या संबंधित जिल्हयाचे मा.स्थानिक आमदार (विधानसभा सदस्य) यांच्या शिफारशीनुसार करण्यात येतील. सर्व अशासकीय सदस्यांची नियुक्ती (महिला व पुरूष बांधकाम कामगार प्रतिनिधी, बांधकाम क्षेत्रातील मालक प्रतिनिधी) संबंधितांच्या त्या त्या क्षेत्रातील कामकाजाच्या अनुभवानुसार करण्यात येईल.

क.२ मा.स्थानिक आमदार (विधानसभा सदस्य), अध्यक्ष हे अशासकीय सदस्य यांच्या नावाची शिफारस प्रभारी जिल्हा बांधकाम कामगार सुविधा केंद्र यांचेकडे (कामगार उपायुक्त/ सहाय्यक कामगार आयुक्त/ सरकारी कामगार अधिकारी) करतील. जिल्हा कार्यालय प्रमुख त्यांच्या अधिपत्याखालील सर्व समित्यांकरीता प्राप्त शिफारशी मंडळाच्या मान्यतेकरीता सादर करताना त्यामध्ये अंतर्भुत तालुके नमूद करुन मंडळास सादर करतील. मंडळाच्या मान्यतेअंती समिती कार्यान्वित होईल.

(ड) कार्यपध्दती : -

ड.१ बांधकाम कामगाराने/वारसदाराने नोंदणी, नुतणीकरण व लाभासाठी अर्ज सादर केल्यानंतर तालुका बांधकाम कामगार सुविधा केंद्रातील कर्मचाऱ्यांकडून सदर बांधकाम कामगाराच्या कागदपत्रांची तपासणी करण्यात येईल. सदर कागदपत्रे तपासणीअंती कर्मचाऱ्यांच्या शेऱ्यासह संगणक प्रणालीमार्फत नोंदणी, नुतनीकरण व लाभाचे अर्ज संबंधित नोंदणी अधिकाऱ्याकडे जातील.

ड.२ पूर्ण महिन्याभरात तालुका बांधकाम कामगार सुविधा केंद्रातील कर्मचाऱ्यांच्या डेस्कवरुन नोंदणी अधिकाऱ्याच्या डेस्कवर पाठविण्यात आलेल्या अर्जांची यादी तयार होईल.

ड.३ सदर अर्जांच्या प्राथमिक छाननी अंती संगणक प्रणालीव्दारे तयार होणारी यादी स्थानिक संनियंत्रण समितीसमोर सादर करण्यात येईल.

ड.४ सदर समिती जिल्हयातील विधानसभा मतदारसंघ निहाय स्थापन करण्यात येईल. विधानसभा मतदार संघामध्ये एका पेक्षा अधिक तालुके अंतर्भुत होत असल्यास सर्व तालुक्यांकरीता एक विधानसभा मतदारसंघ निहाय स्थानिक संनियंत्रण समिती गठित करण्यात येईल व संबंधित तालुक्यातील नोंदणी,नुतनीकरण व लाभाचे अर्ज बैठकीच्या दिवशी सदस्य सचिवांमार्फत सदर समितीसमोर सादर करण्यात येतील.

ड.५ एखादया तालुक्यामध्ये दोन विधानसभा मतदारसंघांचा अंतर्भाव होत असल्यास संबंधित तालुक्याचे क्षेत्र ज्या विधानसभा मतदारसंघात अधिक असेल त्या विधानसभानिहाय गठीत समितीमध्ये त्या तालुक्याचा समावेश होईल.

इ) समितीच्या बैठका : -

इ.१ समितीची दर महिन्यात किमान एकवेळ बैठक आयोजित करण्याची जबाबदारी सदस्य सचिवाची असेल. सदस्य सचिवांनी अध्यक्षांची तारीख घेऊन बैठकीची सूचना ३ दिवसाच्या आत समिती अध्यक्ष व इतर सदस्यांना पाठवावी. बैठकीच्या गणपूर्तीसाठी किमान तीन प्रतिनिधींची उपस्थिती आवश्यक राहील.

इ.२ दर महिना अखेर प्राप्त अर्ज समितीसमोर सादर करण्याकरीता पुढील महिन्याच्या १ ते १५ तारखेपर्यंत बैठक आयोजित करण्याची जबाबदारी सदस्य सचिवांची राहील. संनियंत्रण समितीची बैठक सलग २ महिने आयोजित न करण्यात आल्यास त्या कालावधीतील अर्ज निकषानुसार तपासून त्यावर कार्यवाही करण्याची जबाबदारी संबंधित सदस्य सचिवांची राहील. या कालावधीतील निकषात बसणारी प्रकरणे मंजूर करण्यात यावीत व नामंजूर प्रकरणे पुढील बैठकीत समिती समक्ष सादर करणे अनिवार्य राहिल.

ई) बांधकाम कामगार विभागीय संनियंत्रण समितीची रचना :-

अ.क्र.	तपशिल	पद
१	मा. मंत्री (कामगार) यांनी शिफारस केलेली व्यक्ती.	अध्यक्ष
२	पुरूष बांधकाम कामगार प्रतिनिधी (अशासकीय प्रतिनिधी -एक)	सदस्य
३	महिला बांधकाम कामगार प्रतिनिधी (अशासकीय प्रतिनिधी -एक)	सदस्य
४	मालक प्रतिनीधी (अशासकीय प्रतिनिधी -एक)	सदस्य
५	संबंधित विभागीय प्रमुख (अपर कामगार आयुक्त/कामगार उप आयुक्त)	सदस्य सचिव

उ) समितीची कार्यकक्षा:-

उ.१ सदर समिती विभागीय स्तरावर स्थापन करण्यात येईल. सदर समितीच्या अध्यक्ष व सर्व अशासकीय सदस्यांची निवड मा.मंत्री (कामगार) त्यांच्या कामकाजाच्या अनुभवानुसार करतील. विभाग प्रमुख त्यांच्याकडे प्राप्त शिफारशी मंडळ मान्यतेकरीता मंडळास सादर करतील व मंडळ मान्यतेने सदर समिती कार्यन्वित होईल.

उ.२ सदर समितीच्या बैठकीत स्थानिक संनियंत्रण समितीतील अर्ज नाकारलेल्या व त्यापोटी अपील अर्ज सादर केलेल्या बांधकाम कामगार / वारसदारांच्या अर्जाची एकत्रित यादी पडताळणीअंती समितीच्या सदस्य सचिवांमार्फत समितीसमोर सादर करण्यात येईल. समिती त्यावर मंडळाच्या निकषानुसार निर्णय घेईल व तसा निर्णय स्थानिक संनियंत्रण समितीस कळवेल.

उ.३ सदर समितीने अर्जावर घेतलेल्या निर्णयासह सदर अर्ज व बैठकीचे इतिवृत्त सदस्य सचिवांमार्फत मंडळाकडे सादर होईल व जे अर्ज नामंजूर करण्यात येतील त्याबाबत संबंधितांना कळविण्याची सुविधाही संकेतस्थळावर उपलब्ध करुन देण्यात येईल.

(ऊ) समितीच्या बैठका :

ऊ.१. बांधकाम कामगार विभागीय संनियंत्रण समितीची बैठक दर तीन महिन्यातून एकदा (त्रैमासिक) आयोजित करण्यात येईल. सदर समितीच्या सदस्य सचिवांनी अध्यक्षांच्या परवानगीने सदर समितीची दिनांक व वेळ निश्चित करावी आणि सदर बैठकीबाबत सर्व सदस्यांना किमान तीन दिवस अगोदर कळवून बैठक आयोजित करावी. बैठकीच्या गणपूर्तीसाठी किमान तीन प्रतिनिधींची उपस्थिती आवश्यक राहील.

सदरचा शासन निर्णय महाराष्ट्र शासनाच्या www.maharashtra.gov.in या संकेतस्थळावर उपलब्ध असून, त्याचा संगणक संकेतांक २०२५०९०९१८२७३४२६१० असा आहे. तसेच सदर शासन निर्णय डिजीटल स्वाक्षरीने साक्षांकित करुन काढण्यात येत आहे.

महाराष्ट्राचे राज्यपाल यांच्या आदेशानुसार व नावाने,

(सगुणा काळे-ठेंगील)
अवर सचिव, महाराष्ट्र शासन

प्रत:-

१.मा.राज्यपाल, महाराष्ट्र राज्य यांचे सचिव, राजभवन, मुंबई.
२.मा.सभापती, महाराष्ट्र विधानपरिषद, विधानमंडळ, मुंबई.
३.मा.अध्यक्ष, महाराष्ट्र विधानसभा, विधानमंडळ, मुंबई.
४.मा.मुख्यमंत्री, महाराष्ट्र राज्य यांचे अपर मुख्य सचिव, मंत्रालय,मुंबई
५.मा.उप मुख्यमंत्री (गृह), मंत्रालय, मुंबई
६. मा.उप मुख्यमंत्री (वित्त व नियोजन), मंत्रालय,मुंबई
७. मा.मंत्री (कामगार) यांचे खाजगी सचिव, मंत्रालय,मुंबई
८. सर्व मा.मंत्री यांचे खाजगी सचिव, मंत्रालय,मुंबई
९. सर्व विधीमंडळ सदस्य
१०.मुख्य सचिव, महाराष्ट्र राज्य यांचे सचिव, राजभवन,मुंबई
११.सर्व अपर मुख्य सचिव/प्रधान सचिव/सचिव, मंत्रालयीन विभाग, मंत्रालय, मुंबई
१२.प्रधान सचिव, विधानमंडळ,मुंबई.
१३.विकास आयुक्त, असंघटीत कामगार, मुंबई.
१४. कामगार आयुक्त, महाराष्ट्र राज्य, मुंबई
१५.सचिव तथा मुख्य कार्यकारी अधिकारी, महाराष्ट्र इमारत व इतर बांधकाम कामगार कल्याणकारी मंडळ
१६.निवडनस्ती (कामगार-७)

महाराष्ट्र इमारत व इतर बांधकाम कामगार कल्याणकारी मंडळ, मुंबई.

एमएमटीसी हाऊस, पाचवा मजला, प्लॉट नं. सी २२, ब्लॉक ई, वांद्रे कुर्ला संकुल, वांद्रे (पुर्व), मुंबई-०५१

संकेतस्थळ- www.mahabocw.in
दुरध्वनी व फॅक्सक्र. ०२२-२६५७२६३१
ई-मेल bocwwboardmaha@gmail.com

जा.क्र.१९३९/२०२५
संप्रणा-२०२५/प्र.क्र.१६४/ योजना-०२

दिनांक:- 11 SEP 2025

प्रति,

✓प्रभारी जिल्हा बांधकाम कामगार सुविधा केंद्र प्रमुख

विषय:- **<u>महाराष्ट्र इमारत व इतर बांधकाम कामगार कल्याणकारी मंडळाअंतर्गत "बांधकाम कामगार स्थानिक संनियंत्रण समिती"व "विभागीय संनियंत्रण समिती"गठीत करण्याबाबत.</u>**

संदर्भ:- ०१. शासन निर्णय, उद्योग, ऊर्जा, कामगार व खनिकर्म विभाग क्र.इबांका-०८२५/प्र.क.११७/कामगार-०७, दि.०९.०९.२०२५

इमारत व इतर बांधकाम कामगार (रोजगार विनियमन व सेवाशर्ती) अधिनियम, १९९६ च्या कलम १८ अन्वये सन २००७ मध्ये राज्यात महाराष्ट्र इमारत व इतर बांधकाम कामगार कल्याणकारी मंडळाची स्थापना करण्यात आली असून मंडळामार्फत नोंदणी, नुतनीकरण लाभाचे अर्ज सादर करणेकरीता संगणक प्रणाली विकसित करणेत आली आहे. मंडळाअंतर्गत नोंदीत बांधकाम कामगारांना आर्थिक सहाय्य, आरोग्य, शैक्षणिक सहाय्य व सामाजिक सुरक्षेच्या विविध कल्याणकारी योजनेचा लाभ देण्यात येतो.

०२. उद्योग, ऊर्जा, कामगार व खनिकर्म विभागाच्या संदर्भिय शासन निर्णयान्वये मंडळ कामकाजात सुसुत्रता व पारदर्शकता यावी तसेच नोंदणी, नुतनीकरण व लाभ वाटप प्रक्रिया लोकाभिमुख व्हावी याकरिता **"बांधकाम कामगार स्थानिक संनियंत्रण समिती व बांधकाम कामगार विभागीय संनियंत्रण समिती"** गठीत करण्यात आल्या आहेत.

०३. सदर शासन निर्णयातील अनु.क्र. (क) चे अवलोकन करावे त्यामधील बांधकाम कामगार स्थानिक संनियंत्रण समिती अंतर्गत सर्व अशासकीय समिती सदस्यांच्या नियुक्ती संदर्भात तरतुद नमूद आहे त्यानुसार सर्व जिल्हा कार्यालय प्रमुखांनी त्यांच्या अधिपत्याखालील सर्व समित्याकरीता मा. स्थानिक आमदार (विधानसभा सदस्य) यांच्याशी समन्वय साधून सर्व अशासकीय सदस्यांच्या नावाची शिफारस प्राप्त करून घ्यावी. व

त्यानंतर **"बांधकाम कामगार स्थानिक संनियंत्रण समितीच्या"** गठणाबाबतचा प्रस्ताव त्यामधील तालुके अंतर्भुत करून मंडळास दि.२४.०९.२०२५ पर्यंत सादर करावा.

(विवेक कुंभार)
सचिव तथा मुख्य कार्यकारी अधिकारी,
महाराष्ट्र इमारत व इतर बांधकाम कामगार
कल्याणकारी मंडळ, मुंबई.

प्रत:-

१. मा. प्रधान सचिव (कामगार) उद्योग, ऊर्जा, कामगार व खनिकर्म विभाग, मंत्रालय, मुंबई यांना माहितीस्तव सविनय सादर.
२. मा. कामगार आयुक्त, महाराष्ट्र राज्य, मुंबई यांना माहितीस्तव सविनय सादर.
३. अपर कामगार आयुक्त, मुंबई कोकण विभाग/ पुणे/ नागपूर यांना ऊचित कार्यवाहीस्तव
४. कामगार उप आयुक्त, नाशिक/अमरावती/छत्रपती संभाजीनगर यांना ऊचित कार्यवाहीस्तव

महाराष्ट्र इमारत व इतर बांधकाम कामगार कल्याणकारी मंडळ, मुंबई

एमएमटीसी हाऊस, पाचवा मजला ई ब्लॉक , सी २२,बांन्द्रा कुर्ला संकुल, बांन्द्रा (पुर्व),मुंबई ४०० ०५१

संकेतस्थळ– www.mahabocw.in
दुरध्वनी व फॅक्सक्र. ०२२-२६५७२६३१
ई-मेल-bocwwboardmaha@gmail.com

जा. क्र.मइवइबाकमं/प्र.क्र.१५४/RPL Training/१०५१/२०२४ दिनांक:- 09 SEP 2024

प्रति,

१. अप्पर कामगार आयुक्त/ कामगार उप आयुक्त,
पुणे/कोकण विभाग/नागपूर/छत्रपती संभाजीनगर/नाशिक/अमरावती

२. कामगार उप आयुक्त /सहाय्यक कामगार आयुक्त/ सरकारी कामगार अधिकारी
जिल्हा कामगार सुविधा केंद्र (सर्व)

विषय- नोंदीत बांधकाम कामगार लाभार्थ्यांसाठीच्या कौशल्य विकास वृध्दीकरण (RPL)योजना राबविण्याची कार्यपध्दती.

संदर्भ- १.शासनाचे पत्र क्र.इबांका २०१६/प्र.क्र.३५७/ कामगार-०७ दि.२०.१२.२०२२
२.मंडळाचे पत्र /RPL/मइवइबांकाकमं/प्र.क्र.१५४/२८१५/संकिर्ण-०१. दि.२२.१२.२०२२
३. महाराष्ट्र राज्य कौशल्य विकास,व्यवसाय शिक्षण व प्रशिक्षण मंडळ यांचेकडील प्राप्त प्रस्ताव पत्र क्र.का.क्र.४-क/MSCVT/२०२४/१३८३ दि.१४.०८.२०२४

महोदय,

उपरोक्त संदर्भिय विषयांन्वये, सर्व प्रशिक्षण संस्था (१४), मुल्यमापन संस्था व जिल्हा नोडल अधिकारी यांनी कौशल्य विकास प्रशिक्षण योजना कार्यक्रम राबविण्याबाबतची कार्यपध्दती (SOP) सोबत जोडून पाठविण्यात येत आहे. त्याअनुषंगाने कार्यवाही करण्यात यावी.

(विवेक कुंभार)
सचिव तथा मुख्य कार्यकारी अधिकारी
महाराष्ट्र इमारत व इतर बांधकाम
कामगार कल्याणकारी मंडळ, मुंबई

प्रत माहिती तथा उचित कार्यवाहीस्तव

१. मा.संचालक, महाराष्ट्र राज्य कौशल्य, व्यवसाय शिक्षण व प्रशिक्षण मंडळ ४ था मजला, शासकीय औद्योगिक प्रशिक्षण संस्था, बाळासाहेब ठाकूरवाडी, मिठागर रोड मुलुंड (पूर्व) मुंबई-४०००८१.

२. व्यवस्थापक, सर्व संबंधित प्रशिक्षण संस्था(१४)

Maharashtra Building and Other Construction Workers Welfare Board (MBOCWW Board), Mumbai

Recognition of Prior Learning (RPL) Program: Standard Operating Procedure (SOP)

Recognition of Prior Learning (RPL) Program aims to identify and recognize the skills of the Building and Other Construction Workers (BOCWs) who belongs mostly to the unorganized sector such as building, infrastructure and other construction activities. Since the lack of skills is one of the contributing conditions for the poor status, it becomes imperative to provide skills to construction workers improve their livelihood conditions. Recognition of Prior Learning is a suitable medium for skilling of construction workers as it provides for certification of existing skills alongside flexibility of customized 'Bridge Course' for upskilling and reskilling

Government of Maharashtra vide letter dated 27.05.2022, has instructed to utilize 10% of the cess collected in the year 2022-23 to train and certify registered construction workers of the Maharashtra Building & Other Construction Workers Welfare Board (MBOCWW Board). Further, the Government of Maharashtra has set the target of training **2,19,806** registered BOCWs under the aegis of RPL scheme program. The Maharashtra Building & Other Construction Workers Welfare Board (MBOCWW Board) is entrusted with the responsibility of end-to-end conceptualization and planning of these RPL training for its smooth and streamlined implementation across the target districts of the State of Maharashtra. Under this novel program, the registered workers of the MBOCW Board shall be imparted the training in the following 8 trades: -

1. Bar Bending
2. Electrician
3. Masonry
4. Painting
5. Plumbing
6. Scaffolding
7. Shuttering Carpentry
8. Welder

A brief structure of the RPL Training Program is given below,

RPL Type	Target Group	RPL Process
Employer's Premises or Camp Site near Employee's Premises or Both	RPL on-site at an Employer's premise or Project Site/ location where an infrastructure / construction project is going on etc.	**Step 1**: Mobilization **Step 2:** Pre-Screening and Counselling **Step 3:** Orientation and Bridge Training (120 Hrs / T*+14 days) **Step 4:** Final Assessment (T*+14 days / T*+15 days) **Step 5:** Certification and Pay out

*T stands for first day of training

Maharashtra Building and Other Construction Workers Welfare Board, Mumbai (MBOCWWB), District Nodal Officers, Training Partners and Assessment Agency forms the key stakeholders of the RPL Program, and each has a specific roles and responsibilities towards successful implementation of the RPL trainings as given in the subsequent headings.

1. Training of the Registered BOCWs:

Maharashtra Building and Other Construction Workers Welfare Board, Mumbai (MBOCWWB) has issued the electronic Expression of Interest (EOI) with Reference No: MBOCWWB/RPL/2021 on 17 August 2021 for empanelment of Training Partners for Conducting Recognition of Prior Learning (RPL) of Registered BOCWs. Accordingly, **14** Training Partners were selected by the Board out of **51**, who participated in EOI and the Maharashtra Building and Other Construction Workers Welfare Board, Mumbai (MBOCWWB) has signed an agreement with and also issued the Work Order on 25th July 2024 to all these empanelled Training Partners and RPL Program briefing meeting and RPL Web Portal demo has been provided to all the Training Partners. Brief scope of work is given below,

1. **Target Allocation:** The Training Partners have been allocated targets and districts to carry out the RPL Training program. Training partners must complete the given target within a period of one year. The training partners shall do the site survey, site identification and BOCWs mobilization within the first **60 days** from the date of issuing of the Work Order. Actual training of BOCWs to be done in remaining **300 days** of the contract duration.
   The Training Partner must ensure that their trainers are well experienced and certified.

2. **District Nodal Officer Coordination:** The Training Partner shall coordinate with the MBOCWW Board's district officers (RPL District Nodal Officers) for all required information of active registered BOCWs present in their respective districts.
   The District Nodal Officer shall also provide Training Partners with information about all active construction sites or works in their respective district.

3. **RPL Web Portal:** The RPL Web Portal has been developed by the MBOCWW Board for the District Nodal Officers, Training Partners, Assessment Agency and MBOCWW Board staff to carry out their activities related to the RPL program. All the stakeholders involved in the RPL program has been given access to the RPL web portal. along with Login Credentials

4. **Site Identification & Site Creation:** After site identification/creation on RPL Web Portal Training partner will have to submit site/camp details to the District Nodal Officer on the RPL Web portal for approval. Training partner shall mention site/camp address, taluka, and number of registered and unregistered BOCWs. Without the District Nodal Officer's approval on site/camp details, the training partner cannot start the further process of batch formation.

5. **Site Approval:** The District Nodal Officer shall review the sites/camps details submitted by the training partners for the training of construction BOCWs. The District Nodal Officer shall approve/reject/ask for clarification **within 48 hours** of site identification. The District Nodal Officer must mention an adequate reason for clarification and rejection of identified sites/camps. The activity of approval/clarification/rejection shall happen only on MBOCWW

Board's RPL Web Portal. If clarification is required for any site/camp Training partner should provide adequate clarification or rectification and again submit site/camp details to the District Nodal Officer for approval.

6. **Batch Creation:** Once the Training partner receives approval for a particular site/camp, the Training partner must create a training batch with registered BOCWs only. The Training batch must be created trade wise. After batch creation, training partner must submit batch details to the District Nodal Officer for approval. The training partner must get approval for each and every batch, without the District Nodal Officer's approval training partner cannot conduct training for that particular batch.

7. **BOCWs Enrolment:** Training Partner shall enrol the BOCWs district-wise, meaning a BOCWs from one district to which he belongs cannot be registered in another district (if he is deployed on-site where RPL training is being conducted). The batch size for each batch shall be of **minimum 10 BOCWs and maximum 50 BOCWs.**

8. **Batch Approval:** The District Nodal Officer shall review the batches submitted by Training Partners on the RPL Web Portal. The District Nodal Officer shall approve/reject/ask for clarification **within 48 hours** of batch submission by the Training Partner. The District Nodal Officer must mention an adequate reason for clarification and rejection of batches submitted. If clarification is required for any batch/batches, the Training partner should provide adequate clarification or rectification and then again submit batch details to the District Nodal Officer for approval.

9. **Assigning Training Dates to the Batch:** After receiving approval for submitted batch details, the Training partner must assign training dates for that particular batch. The total period of training per worker is **120 hours or 15 days**, so it is suggested that training should be conducted within **T+15 days** for any particular batch. Due to some serious reason or emergency training can be extended up to **T+16 or T+17 days** (unforeseen emergency / public holidays). Training partners must inform training dates to Assessment Agency, so that they can plan for assessment for that particular batch accordingly. (T stands for the 1st day of training)

10. **Attendance & Geo-tag Photograph:** During the training period, the training partner must maintain daily attendance for each BOCWs, as per the format provided along with the Work Order. Training Partner must take a Geo-tagged photo of each batch during the training period one time only and should maintain all records and should submit such documents to the Board as and where required (along with monthly invoice) or demanded by the Board.

11. **About BOCWs Drop Out:** In case a particular BOCW drops out from the training in between or does not attend the requisite number of hours of training, he or she shall be enrolled in a separate batch or the next upcoming batch by the Training Partner

12. **Sign-Off of Attendance Report & Other Documents:** The District Nodal Officer shall verify and provide sign-off on the attendance report of each training batch submitted by the Training Partner, after completion of training. The District Nodal Officer can reject the

invoice documents or ask for clarification in case of incomplete submission or mismatch of details

13. **Site Visits:** Site visits shall be conducted by the District Nodal Officers during the RPL Trainings conducted within the vicinity of their districts to observe the site conditions, adequacy of the training equipment, check whether the process followed by the Training Partner is in accordance with the board guidelines (scope of work as per the Work Order issued by the Board), observing the overall quality of the training being delivered, observing the attendance and participation of the trainees, observation of the maintenance of the training documents (Attendance sheet, Geo Tagged photo of the batch, certificates) etc. In case of any site visits undertaken, the District Nodal Officer must submit a report concerning the visit, highlighting discrepancies/malpractices. The report should also contain good practices undertaken by Training Partners if any.

14. **Stakeholder Coordination:** The Training Partners shall coordinate with the Board's District Nodal Officers of the districts allocated to them and the Assessment Agency on a regular basis during the period of the contract for smooth and streamlined implementation of the RPL program across the allocated districts.

2. Assessment of the BOCWs:

Maharashtra Building and Other Construction Workers Welfare Board, Mumbai (MBOCWWB) has empanelled the Maharashtra State Board of Skill, Vocational Education and Training (MSBSVET) as the Skill Assessment Agency (SAA) for RPL vide Government Letter Ibaka/2016/Pra.Kra. 357/Kam-07 dated 20.12.2022. The Assessment Agency shall be responsible for assessment of the BOCWs who has attended the RPL training of **120 Hrs or 15 days** with the attendance equal to or more than **80%**. Maharashtra Building and Other Construction Workers Welfare Board, Mumbai (MBOCWWB) has entered into agreement with the Assessment Agency for conducting of assessments). Brief scope of work to be performed during Assessment phase is given below.

1. **Training Dates Acknowledgement:** Training partners must assign training dates for each approved batch, on the RPL web portal. The same will be notified to the assessment agency, through the web portal. They also must coordinate about the same via call and give confirmation of acknowledgement and also inform about the assessment date to the training partner. Assessment is to be conducted on the last day of training.

2. **Confirming Assessment Date:** It is the assessment agency's responsibility to confirm the assessment date and required material and equipment, if any for assessment. They shall coordinate and communicate with the Training Partners on a regular basis for this activity. Within **2 (two) working days** of notification to Assessment Agency for the conduct of assessment for any batch, Assessment Agency shall intimate acceptance for assessment of that batch/ related tasks.

3. **Coordination:** The Assessment Agency shall coordinate with the Training Partner for the conduct of assessments as per the schedule and timelines directed by the board and also keep the Board's District Nodal Officer informed of the assessment progress on a regular basis.

4. **Assessment Facilities Arrangements:** Within **7 (seven) working days** of acceptance for conducting the assessment, Assessment Agency shall make all the necessary arrangements to carry out assessments on the due date, time and location. Assessment Agency shall inform the Training Partner about the facilities (Place of Assessment, equipment, etc) required to be provided for assessments a minimum of **3 (three) days** prior to the assessment date.

5. **Assessment Attendance:** During the assessment, the assessment agency shall check whether the BOCWs is eligible for assessment. The assessment agency shall take attendance of BOCWs appearing for assessment and take a photo with BOCWs with a board in the background mentioning batch number, batch trade, district and taluka.

6. **BOCWs Verification:** Assessment Agency shall verify the authenticity of the BOCWs appearing for the assessment by verifying any of the ID proof such as Aadhar / PAN Card / Election Voter ID / Driving License / BOCW Registration Card and maintain an independent record of all trainees undergoing assessments.

7. **Assessment of BOCWs:** Assessment Agency shall ensure that assessment is conducted within **48 hours** from the training end date (**T+15 days or T+16 days**) for successful release of assessment fees by the board. Assessment can be conducted on the training completion day itself. ('T' stands for 1st day of training).

8. **Provisional Certificate:** The assessment agency shall initially provide a provisional certificate (as per the format provided by the MBOCWW Board) to the BOCWs on the day of Assessment and take acknowledgement from the BOCWs.

9. **Re-Assessment**: Re-Assessment of the BOCWs shall be conducted in case they fail to pass the assessment in first attempt, or they are absent for the assessment. The minimum batch size for Re-Assessment shall be **5 and maximum 50.**

10. **Uploading Documents:** The assessment agency shall also upload all the necessary documents (Batch Attendance sheet, Batch Assessment Feedback Report, Result sheet of the batch) and also generate / upload soft copy of the certificate along with the assessment score, for each successful BOCWs.

11. **Certificates:** The Assessment Agency shall send the original / hard copy of the certificate of the BOCWs to the Training Partners for further distribution to the Successful BOCWs within 3 working days from the Assessment date.

12. **Site Visit:** The District Nodal Officer shall visit the assessment location to check the assessment process and quality of assessment, adequacy of the assessment equipment and necessary facilities (such as computer/laptop, printer, camera, internet connectivity), and attendance of the BOCWs.

13. **Scrutiny:** The District Nodal Officer shall scrutinize that only the eligible BOCWs (those with a minimum of 80% attendance to RPL training) have appeared for the assessments and report to the Training Partners if any discrepancy is found in adherence to this norm and also bring to the notice of the District Nodal Officer for rectification of the same. In addition, the District Nodal Officer shall also scrutinize that the second attempt is provided to the BOCWs

who have more than 80% attendance but failed the assessment in the RPL training or to the BOCWs who have more than 80% attendance and were absent during their assessment. The District Nodal Officer shall check if the assessment agency has provided sufficient, trained and certified manpower to conduct the assessments.

14. **Invoice Documentation:** It shall be the responsibility of the Assessment Agency to provide Attendance Report and assessment photographs/videos of the batches to the Board's district offices at the time of submission of the monthly invoices.

15. **Observation Report Submission by District Nodal Officer:** If any site visits are undertaken the District Nodal Officer must submit a report concerning the visit, highlighting discrepancies/malpractices. The report should also contain good practices undertaken by the Assessment agency if any. The District Nodal Officer shall promptly inform the MBOCWW Board about any discrepancy or engagement in malpractices by the assessment agency.
The District Nodal Officer shall connect/coordinate with the Assessment Agency in case of any support required for the timely conduct of assessment sessions.

16. **Documents Repository:** Assessment Agency shall ensure that copies of the original assessment papers are properly documented, collated, filed as per government guidelines and are retained for a minimum period of **05 (five) years** and shall be handed over to the MBOCWW Board after five years.

3. RPL District Nodal Officer:

1. Maharashtra Building and Other Construction Workers Welfare Board, Mumbai (MBOCWWB) has appointed the district officers in the capacity of Assistant Commissioner of Labour (ACL) or Government Labour Officer (GLO) as the District Nodal Officers for RPL Program, who shall serve as a single point of contact for the Training Partners as well as the assessment Agency for day – to – day coordination required for the conduct of RPL Trainings across the target districts.
2. Further, RPL District Nodal Officer has the responsibility of scrutiny & verification of all the documents / reports etc submitted by the Training Partners and the Assessment Agency as a part of RPL Training Program. In addition, they shall also bear the responsibility of preserving the copies of such documents / reports / certificates for retrieval or future purpose, if any.
3. The District Nodal Officer shall act as a nodal point in case of any query/complaint/disputes from the Training partners with regards to RPL training and further support them in the resolution of such query/complaint/disputes at the district level or with support from the Board Head Office, Mumbai.
4. The District Nodal Officer shall promptly inform the MBOCWW Board about any discrepancy or engagement in malpractices by the training partner or Assessment Agency.

4. Billing & Scrutiny of the Documents:

Training Partners, Assessment Agency and the BOCWs who has undergone the RPL training and have successfully completed it with the requisite passing score (**50% & above**) are the key

stakeholders involved in the Documentation and Billing phase. Brief activities to be performed during Billing process (Invoice Submission) are given below,

1. **Invoice & Supporting Documents**: Training Partners and Assessment Agency shall submit the invoice and required documents (such as BOCWs attendance report **(2 copies)** duly signed by the Training Partner & District Nodal Officer, geo-tagged photograph **(2 copies)** of the training batch, certificate of the successful BOCWs, acknowledgement copies from successful BOCWs, Recommendation Letters (as per the formats provided in the work orders) from District Nodal Officer & the Divisional Officer) separately for each batch. Invoice to be submitted for only successful BOCWs, who have passed in assessment. Training partners and assessment agency shall submit their invoices separately. Invoices will be accepted only if all required documents are submitted and are valid. The list of documents to be submitted along with the monthly invoices is mentioned in the work orders issued by the Board. Training Partners & Assessment Agency should ensure to maintain one copy of the attendance report and the geo-tagged photograph with them for their records.

2. **Verification by District Nodal Officer:** The District Nodal Officer shall be responsible for verifying all the documents submitted by the training partners and assessment agency (such as BOCWs' attendance reports, geo-tagged photographs of the training batch, certificates of the successful BOCWs, acknowledgement copies from successful BOCWs) along with the monthly invoice before sending them to the MBOCWW Board for processing.

3. **Handling of Discrepancy in Documentation:** The District Nodal Officer shall inform the concerned training partner/assessment agency in case of any shortfall or discrepancy found in the documents they submitted and ask for clarifications.

4. **Recommendation Letters by District & Divisional Office:** After scrutinising all the documents submitted by the training partners & assessment agency, the District Nodal Officer shall provide a recommendation letter from his end regarding the successful completion of the training and assessment of the BOCWs as a part of the RPL program implemented by the Board. Post this the invoice & documents shall be submitted to the Board's Divisional Office for verification & recommendation by the Divisional Head.

5. **Final Submission to MBOCWW Board HO:** Post receipt of the recommendation letter from the Divisional Head, the Training Partners and Assessment Agency shall submit their monthly invoices along with the required documents to the Board's Head Office for payment.

6. **Documents Repository:** The District Nodal Officer shall also be responsible for keeping the records (1 copy) of each batch of the RPL Training in addition to Training Partners and the Assessment Agency.

7. **Payment Processing:** Post successful submission of all the supporting documents along with the invoice by the Training Partner and the Assessment Agency for a particular batch, the MBOCWW Board shall verify them for further processing of the wage loss (DBT) to the successful BOCWs and payments to the Training Partners and the Assessment Agency.

5. RPL Web Portal:

1. The Maharashtra Building and Other Construction Workers Welfare Board, Mumbai (MBOCWWB) has developed a Web Portal for a streamlined flow of data and information with regard to the RPL Training Program. The Web Portal consists of separate modules for Training Partners, Assessment Agency and District Nodal Officer.
2. Training Partners, Assessment Agency, District Nodal Officers have been given a Demo of the RPL Web Portal and Login credentials for the RPL Web Portal have been shared with them from operational purposes.
3. Training Partners, Assessment Agency and District Nodal Officers shall ensure to perform their respective tasks related to RPL Trainings and also upload the required documents as and when required (asked for) when performing activities such as site creation, batch creation, training date selection etc.
4. It shall be the responsibility of all the stakeholders involved in RPL Training Program to keep the data always updated on RPL Web Portal
5. In case of any issues or query with regards to the RPL Web Portal, it should be brought to the notice of the MBOCWW Board's PMU team immediately.
6. RPL Web Portal manual (Toolkit) shall be provided to all the stakeholders for their reference and records. In addition, the complete flow of operations is also given in the RPL Training Program flowchart given below.

6. Miscellaneous:

1. The Board has appointed a Project Management Unit team for close & regular coordination required under the purview of the RPL Program for smooth, streamlined & effective implementation across all the districts of Maharashtra.

2. Regular coordination with the Board's District Nodal Officers and Project Management Unit (PMU) team at the Board Office responsible for end-to-end management and monitoring of the RPL Program shall be done by all the stakeholders involved in RPL Program

Project Management Unit (PMU) team contact details: -

Sr. No.	Name	Designation	Contact Number
1	Sameer Muntode	Principal Consultant	9011044423
2	Ashutosh Turalkar	Senior Consultant	9967515695
3	Prasad Bhosale	Associate Consultant	9307816303
4	Monish Wankhede	Associate Consultant	7588690658

3. The District Nodal Officer, Training Partners and Assessment Agency shall be present for all the meetings (physical / video conferencing mode) planned by the Board Office with regard to the RPL program as per the board's schedule and timelines.

7. RPL Training Program Flow chart

Below given flowchart serves as an important aspect which shall provide an overview of the steps involved in conduct of RPL training right from site selection to award of certificate to the successful workers to payment of Training Partners, Assessment Agency and wage loss to the successful workers.

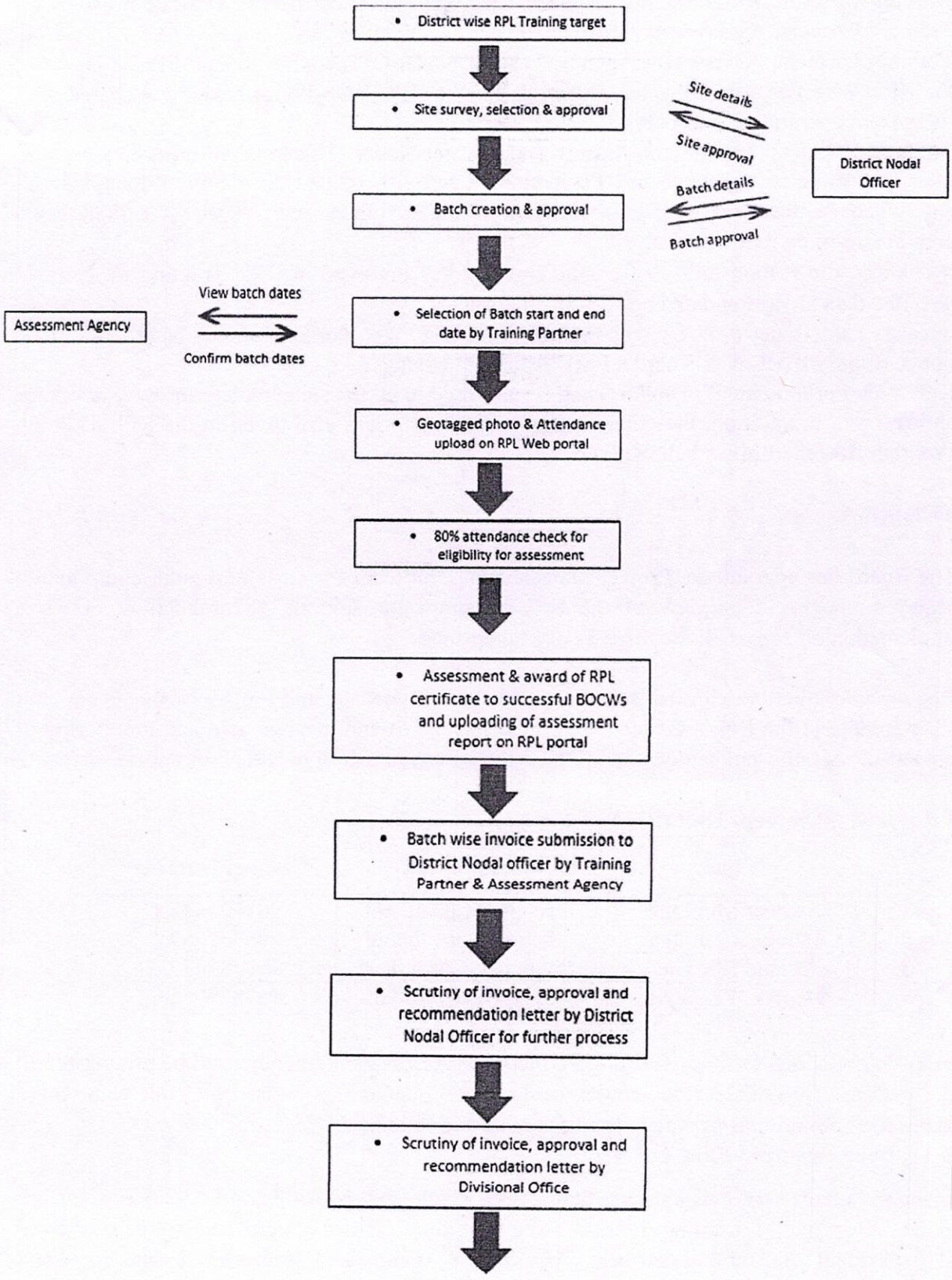
District wise RPL Training target
Site survey, selection & approval
Site details
Site approval
District Nodal Officer
Batch creation & approval
Batch details
Batch approval
Assessment Agency
View batch dates
Confirm batch dates
Selection of Batch start and end date by Training Partner
Geotagged photo & Attendance upload on RPL Web portal
80% attendance check for eligibility for assessment
Assessment & award of RPL certificate to successful BOCWs and uploading of assessment report on RPL portal
Batch wise invoice submission to District Nodal officer by Training Partner & Assessment Agency
Scrutiny of invoice, approval and recommendation letter by District Nodal Officer for further process
Scrutiny of invoice, approval and recommendation letter by Divisional Office

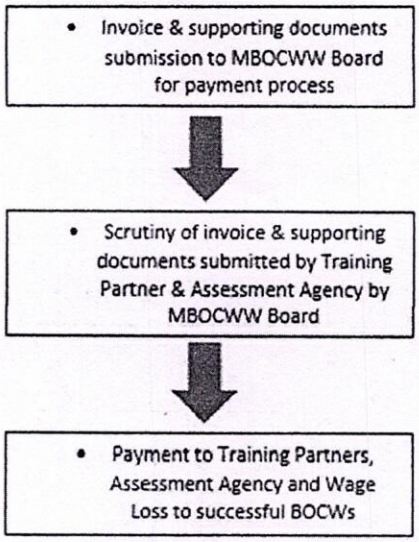
• Invoice & supporting documents submission to MBOCWW Board for payment process
• Scrutiny of invoice & supporting documents submitted by Training Partner & Assessment Agency by MBOCWW Board
• Payment to Training Partners, Assessment Agency and Wage Loss to successful BOCWs